



แผนพัฒนาท้องถิ่น

(พ.ศ. 2566 – 2570)

ขององค์การบริหารส่วนจังหวัดเพชรบุรี

จัดทำโดย กองยุทธศาสตร์และงบประมาณ

องค์การบริหารส่วนจังหวัดเพชรบุรี

PHETCHABURI PROVINCIAL ADMINISTRATION ORGANIZATION

โทร . 0-3240-0794

สารบัญ

ส่วนที่ 1	สภาพทั่วไปและข้อมูลพื้นฐาน	1
	1. ด้านกายภาพ	1
	2. ด้านการเมือง/การปกครอง	3
	3. ประชากร	5
	4. สภาพทางสังคม	6
	5. ระบบบริการขั้นพื้นฐาน	10
	6. ระบบเศรษฐกิจ	12
	7. ศาสนา ประเพณี วัฒนธรรม	25
	8. ทรัพยากรธรรมชาติ	31
ส่วนที่ 2	ยุทธศาสตร์การพัฒนากองค์กรปกครองส่วนท้องถิ่น	35
	1. ความสัมพันธ์ระหว่างแผนพัฒนาระดับมหภาค	35
	2. ยุทธศาสตร์ขององค์การบริหารส่วนจังหวัดเพชรบุรี	40
	3. การวิเคราะห์เพื่อพัฒนาท้องถิ่น	49
ส่วนที่ 3	การนำแผนพัฒนาท้องถิ่นไปสู่การปฏิบัติ	51
	1. ยุทธศาสตร์การพัฒนาและแผนงาน	51
	2. บัญชีโครงการพัฒนาท้องถิ่น	
	- บัญชีสรุปโครงการพัฒนา แผนพัฒนาท้องถิ่น (พ.ศ. 2566-2570) องค์การบริหารส่วนจังหวัดเพชรบุรี แบบ (ผ.01)	52-54
	- รายละเอียดโครงการพัฒนา แผนพัฒนาท้องถิ่น (พ.ศ. 2566-2570) องค์การบริหารส่วนจังหวัดเพชรบุรี แบบ (ผ.02)	55-161
	- รายละเอียดโครงการพัฒนา แผนพัฒนาท้องถิ่น (พ.ศ. 2566-2570) สำหรับโครงการที่เกินศักยภาพของ องค์การบริหารส่วนท้องถิ่น องค์การบริหารส่วนจังหวัดเพชรบุรี แบบ (ผ.02/2)	162-236
	- บัญชีครุภัณฑ์ แผนพัฒนาท้องถิ่น (พ.ศ. 2566-2570) องค์การบริหารส่วนจังหวัดเพชรบุรี แบบ (ผ.03)	237

สารบัญ

ส่วนที่ 4	การติดตามและประเมินผล	238-240
	1. การติดตามและประเมินผลยุทธศาสตร์	
	2. การติดตามประเมินผลโครงการ	
	3. สรุปผลการพัฒนาท้องถิ่น	
	4. ข้อเสนอแนะในการจัดทำแผนพัฒนาท้องถิ่นในอนาคต	

1.2 ลักษณะภูมิประเทศ

ลักษณะภูมิประเทศของจังหวัดเพชรบุรีนั้นมีลักษณะภูมิประเทศที่หลากหลาย ทั้งที่ราบสูง ภูเขา สูงชัน ที่ราบลุ่ม โดยมีรายละเอียดของแต่ละพื้นที่ดังต่อไปนี้

ทางด้านทิศตะวันตกในเขตอำเภอแก่งกระจานและอำเภอหนองหญ้าปล้อง มีลักษณะเป็นที่ราบสูงและภูเขาสูงชันแล้วค่อยๆ ลาดต่ำมาทางทิศตะวันออกเกิดเป็นสันปันน้ำ แบ่งน้ำส่วนหนึ่งให้ไหลลงสู่ประเทศพม่าและอีกส่วนหนึ่งไหลมาทางทิศตะวันออกเป็นต้นน้ำของแม่น้ำเพชรบุรีและแม่น้ำปราณบุรี สภาพเช่นนี้ทำให้ ทางทิศตะวันตกของจังหวัดเพชรบุรี ซึ่งอุดมสมบูรณ์ไปด้วยทรัพยากรธรรมชาติ ป่าไม้ และแร่ธาตุ

1.3 ลักษณะภูมิอากาศ

จังหวัดเพชรบุรีอยู่ติดกับอ่าวไทยจึงได้รับอิทธิพลของลมมรสุมตะวันตกเฉียงใต้ ในฤดูฝน และอิทธิพลจากลมมรสุมตะวันออกเฉียงเหนือในช่วงฤดูหนาว จึงทำให้มีอากาศหนาวเย็นในช่วงเวลาดังกล่าว สำหรับช่วงเวลาที่เหมาะสมกับการท่องเที่ยวมากที่สุด คือ ช่วงเดือนธันวาคม-เมษายน แบ่งฤดูกาลออกเป็น 3 ฤดูดังนี้

- ฤดูร้อน เริ่มตั้งแต่กลางเดือนกุมภาพันธ์ - กลางเดือนพฤษภาคม
- ฤดูฝน เริ่มตั้งแต่กลางเดือนพฤษภาคม - กลางเดือนตุลาคม
- ฤดูหนาว เริ่มตั้งแต่กลางเดือนตุลาคม - กลางเดือนกุมภาพันธ์

ตารางแสดงข้อมูลอุณหภูมิต่ำสุด, สูงสุด และอุณหภูมิเฉลี่ย ตามลำดับของ จังหวัดเพชรบุรีในปี พ.ศ. 2560 - 2563 (องศาเซลเซียส)

จังหวัด	อุณหภูมิต่ำสุด			
	2560	2561	2562	2563
เพชรบุรี	15.6	18.5	17.5	18.3

จังหวัด	อุณหภูมิสูงสุด			
	2560	2561	2562	2563
เพชรบุรี	38.5	37.4	38.4	37.8

จังหวัด	อุณหภูมิเฉลี่ย			
	2560	2561	2562	2563
เพชรบุรี	28.44	28.52	28.99	28.97

แหล่งที่มา : สถานีอุตุนิยมวิทยาจังหวัดเพชรบุรี

1.4 ลักษณะของดิน

ลักษณะดินของจังหวัดเพชรบุรีสามารถแบ่งตามลักษณะได้ 3 ส่วน คือ

- 1) ดินเหนียวและดินเหนียวปนทราย พบในบริเวณที่ราบตอนกลางของจังหวัด
- 2) ดินเหนียวถึงดินร่วนปนกรวดและเศษหิน พบในบริเวณที่ราบสูงทางด้านตะวันตก
- 3) ดินร่วนเหนียว พบในบริเวณพื้นที่ราบชายฝั่งทะเลตะวันออก

2. ด้านการเมือง/การปกครอง (ที่มา : สำนักงานจังหวัดเพชรบุรี ณ เดือนสิงหาคม 2564)

2.1 เขตการปกครอง จังหวัดเพชรบุรีมีรูปแบบการปกครองและการบริหารราชการแผ่นดิน 3 รูปแบบ คือ

1. การบริหารราชการส่วนกลาง ประกอบด้วยหน่วยงานสังกัดส่วนกลาง ซึ่งมาตั้งหน่วยปฏิบัติงานในพื้นที่ จำนวน 84 ส่วนราชการ
2. การบริหารราชการส่วนภูมิภาค
 - ระดับจังหวัด ประกอบด้วยส่วนราชการประจำจังหวัด จำนวน 33 ส่วนราชการ
 - ระดับอำเภอ ประกอบด้วย 8 อำเภอ (93 ตำบล 698 หมู่บ้าน) ได้แก่ อำเภอเมืองเพชรบุรี อำเภอชะอำ อำเภอท่ายาง อำเภอเขาย้อย อำเภอบ้านแหลม อำเภอบ้านลาด อำเภอหนองหญ้าปล้อง และอำเภอแก่งกระจาน
3. การบริหารราชการส่วนท้องถิ่น ประกอบด้วย องค์การบริหารส่วนจังหวัด จำนวน 1 แห่ง เทศบาลเมือง จำนวน 2 แห่ง เทศบาลตำบล จำนวน 13 แห่ง และ องค์การบริหารส่วนตำบล จำนวน 69 แห่ง

2.2 การเลือกตั้ง

การเลือกตั้งสมาชิกสภาผู้แทนราษฎร เป็นการเลือกตั้งทั่วไป เมื่อวันที่ 24 มีนาคม 2562 จังหวัดเพชรบุรี แบ่งเขตเลือกตั้งออกเป็น 3 เขตเลือกตั้ง ดังนี้

- เขตเลือกตั้งที่ 1 ประกอบด้วย อำเภอเมืองเพชรบุรี อำเภอบ้านแหลม (ยกเว้น ตำบลบ้านแหลม ตำบลบางตะบูน และตำบลบางตะบูนออก)
- เขตเลือกตั้งที่ 2 ประกอบด้วย อำเภอชะอำ อำเภอท่ายาง
- เขตเลือกตั้งที่ 3 ประกอบด้วย อำเภอเขาย้อย อำเภอบ้านลาด อำเภอหนองหญ้าปล้อง อำเภอแก่งกระจาน และอำเภอบ้านแหลม (เฉพาะ ตำบลบ้านแหลม ตำบลบางตะบูน และตำบลบางตะบูนออก)

มีผู้มีสิทธิเลือกตั้ง จำนวน 378,665 คน โดยในวันที่ 24 มีนาคม 2562 มีผู้มาใช้สิทธิเลือกตั้ง จำนวน 307,249 คน ร้อยละ 81.14 โดยในการเลือกตั้งสมาชิกสภาผู้แทนราษฎรแบบแบ่งเขตเลือกตั้ง มีบัตรเสีย ร้อยละ 5.91 บัตรไม่ประสงค์ลงคะแนน ร้อยละ 1.81

การเลือกตั้งนายกองค์การบริหารส่วนจังหวัดเพชรบุรี

การเลือกตั้งนายกองค์การบริหารส่วนจังหวัดเพชรบุรี เป็นการเลือกตั้งทั่วไป เมื่อวันที่ 20 ธันวาคม 2563 จำนวนผู้มาใช้สิทธิเลือกตั้ง จำนวน 245,080 คน คิดเป็นร้อยละ 64.59 ของผู้มีสิทธิเลือกตั้ง บัตรเสียร้อยละ 12.20 บัตรไม่ประสงค์คะแนน ร้อยละ 12.36 โดยนายชัยยะ อังกินันท์ ได้รับการเลือกตั้ง จำนวน 184,888 คะแนน

การเลือกตั้งสมาชิกสภาองค์การบริหารส่วนจังหวัดเพชรบุรี

การเลือกตั้งสมาชิกสภาองค์การบริหารส่วนจังหวัดเพชรบุรี เป็นการเลือกตั้งทั่วไป เมื่อวันที่ 20 ธันวาคม 2563 จำนวนผู้มาใช้สิทธิเลือกตั้ง จำนวน 242,797 คน คิดเป็นร้อยละ 64.56 ของผู้มีสิทธิเลือกตั้ง บัตรเสียร้อยละ 7.00 บัตรไม่ประสงค์คะแนน ร้อยละ 12.61 ประกอบด้วย

ตารางแสดงข้อมูลรายชื่อสมาชิกสภาองค์การบริหารส่วนจังหวัดเพชรบุรี

อำเภอเมือง	อำเภอท่ายาง
1.นายธนไชย อ่ำจัน	1.นายธนภัทร ทองธนบดีกุล
2.นายยอดพล พลบุตร	2.นางสาวชติษฐา ไชศรี
3.นายประยูร เนียมนิล	3.นายปรภทภัณซ์ อู่ตระกูล
4.นายเอื้อน เกิดเล	4.นายเอกชัย เนื่อนิมวัฒนา
5.นายปราโมทย์ พุ่มพวง	
6.นายอภินันท์ อังกินันท์	
อำเภอบ้านลาด	อำเภอเขาย้อย
1.นายสุชาติ เพชรลูกอินทร์	1.นายปรีชา สังคีรี
2.นายวันชัย ขาวคง	2.นายเอนก อุตยาน
อำเภอชะอำ	อำเภอบ้านแหลม
1.นางภัสณา เพิ่มทองเพือก	1.นายदनัย สุขอุดม
2.นายชัยวัฒน์ สุขประเสริฐ	2.นายบุญฤทธิ์ เพิ่มพงศ์อารี
3.นางสาวแสงเดือน สุขประเสริฐ	3.นายสุนทร ลินสวัสดิ์
4.นายสุนทร หมอนทอง	
อำเภอหนองหญ้าปล้อง	อำเภอแก่งกระจาน
1.ดาบตำรวจประเสริฐ กลิ่นเกลี้ยง	1.นายอุทิศ เพิ่มทรัพย์
	2.นายสุชาติ สมใจ

3. ประชากร (ที่มา : สำนักทะเบียนกลาง กรมการปกครอง)

3.1 ข้อมูลเกี่ยวกับจำนวนประชากร

กรมการปกครองตามหลักฐานการทะเบียนราษฎร ณ เดือนตุลาคม 2564 จังหวัดเพชรบุรี มีประชากรจำนวน 482,659 คน เป็นชาย 232,915 คน หญิง 249,744 คน

ตารางแสดงข้อมูลเปรียบเทียบประชากรจังหวัดเพชรบุรี พ.ศ. 2563

จังหวัด	จำนวนประชากร						
	สัญชาติไทย			ไม่ได้สัญชาติไทย			รวมทั้งสิ้น
	ชาย	หญิง	รวม	ชาย	หญิง	รวม	
เพชรบุรี	229,568	247,581	477,149	1,842	1,076	2,918	480,067

3.2 ช่วงอายุและจำนวนประชากร (ที่มา : สำนักทะเบียนกลาง กรมการปกครอง)

ประชากรจำแนกตามช่วงอายุ (เฉพาะผู้มีสัญชาติไทย) พ.ศ. 2563

ช่วงอายุ	ชาย	หญิง	รวม
0 - 4	10,949	10,341	21,290
5 - 9	13,568	12,899	26,467
10 - 14	14,392	13,362	27,754
15 - 19	14,196	13,505	27,701
20 - 24	15,526	15,004	30,530
25 - 29	17,268	16,587	33,855
30 - 34	16,628	16,491	33,119
35 - 39	17,602	17,728	35,330
40 - 44	18,269	18,561	36,830
45 - 49	18,161	19,231	37,392
50 - 54	17,785	20,338	38,123
55 - 59	16,583	19,843	36,426
60 - 64	13,736	16,902	30,638
65 - 69	10,414	13,445	23,859
70 - 74	7,521	9,712	17,233
75 - 79	4,549	6,351	10,900
80 และมากกว่า 80	5,786	9,444	15,230
รวม	232,933	249,744	482,677

4. สภาพทางสังคม

4.1 การศึกษา

ข้อมูลภาพรวมสถานศึกษาจังหวัดเพชรบุรี ในระบบและนอกระบบ จำนวน 463 แห่ง นักเรียน/นักศึกษา จำนวน 101,271 คน และจำนวนครู/ผู้สอน 6,444 คน จากข้อมูลพบว่านักเรียน/นักศึกษาในระบบ จำนวน 95,664 คน และนักเรียน/ศึกษานอกระบบ จำนวน 5,607 คน

ตารางแสดงข้อมูลด้านการศึกษาในจังหวัดเพชรบุรี พ.ศ. 2563

สังกัด	สถานศึกษา	นักเรียน/ นักศึกษา	ครู/อาจารย์ /ผู้สอน
กระทรวงศึกษาธิการ (ในระบบ)	271	69,855	4,592
1. สำนักงานคณะกรรมการการศึกษาขั้นพื้นฐาน	241	46,613	3,513
1.1 สพป.พบ.1	93	11,910	1,039
1.2 สพป.พบ.2	123	15,219	1,274
1.3 สำนักงานเขตพื้นที่การศึกษามัธยมศึกษาเพชรบุรี	22	18,245	1,080
1.4 สำนักงานบริหารงานการศึกษาพิเศษ	3	1,239	120
1.4.1 เพชรบุรีปัญญาคุณ	1	408	44
1.4.2 ราชประชานุเคราะห์ 47	1	608	50
1.4.3 ศูนย์การศึกษาพิเศษจังหวัดเพชรบุรี *	1	223	26
2. สำนักงานคณะกรรมการส่งเสริมการศึกษาเอกชน	22	16,417	748
3. สำนักงานคณะกรรมการการอาชีวศึกษา	8	6,825	331
3.1 วิทยาลัยการอาชีพเขาชัย	1	234	23
3.2 วิทยาลัยการอาชีพบ้านลาด	1	944	32
3.3 วิทยาลัยการอาชีพวังไกลกังวล2	1	774	16
3.4 วิทยาลัยเกษตรและเทคโนโลยีเพชรบุรี	1	601	37
3.5 วิทยาลัยเทคนิคเพชรบุรี	1	1,802	86
3.6 วิทยาลัยสารพัดช่างเพชรบุรี	1	313	46
3.7 วิทยาลัยอาชีวศึกษาเพชรบุรี	1	1,829	77
3.8 วิทยาลัยอาชีวศึกษาพาณิชย์การเพชรบุรี	1	328	14
ส่วนราชการอื่นนอกระบบกระทรวงศึกษาธิการ	183	25,809	1,730
4. กระทรวงการอุดมศึกษา วิทยาศาสตร์ วิจัยและนวัตกรรม	7	13,178	826
4.1 โรงเรียนสาธิต	1	234	27
4.1.1 โรงเรียนสาธิตมหาวิทยาลัยราชภัฏเพชรบุรี	1	234	27
4.2 มหาวิทยาลัย	6	12,944	799
4.2.1 มหาวิทยาลัยราชภัฏเพชรบุรี	1	7,394	393
4.2.2 มหาวิทยาลัยนานาชาติแสตมฟอร์ด	1	588	30
4.2.3 มหาวิทยาลัยศิลปากร วิทยาเขตสารสนเทศเพชรบุรี	1	4,417	286

สังกัด	สถานศึกษา	นักเรียน/ นักศึกษา	ครู/อาจารย์ /ผู้สอน
4.2.4 มหาวิทยาลัยเว็สเตอร์(ประเทศไทย)	1	189	51
4.2.5 มหาวิทยาลัยมหาจุฬาลงกรณราชวิทยาลัย วัดพระรูป	1	204	15
4.2.6 มหาวิทยาลัยมหามกุฏราชวิทยาลัย วิทยาเขตสิรินธรราชวิทยาลัย(วัดเนรัญชราราม)	1	152	24
5. กระทรวงมหาดไทย	172	11,663	819
5.1 กรมส่งเสริมการปกครองท้องถิ่น	172	11,663	819
5.1.1 โรงเรียนเทศบาล	14	6,652	457
5.1.2 ศูนย์พัฒนาเด็กเล็ก	158	5,011	362
6. กระทรวงสาธารณสุข	1	396	54
6.1 สถาบันพระบรมราชชนก : วิทยาลัยพยาบาล พระจอมเกล้า	1	396	54
7. องค์การในกำกับขึ้นตรงนายกรัฐมนตรี : สำนักงานตำรวจ แห่งชาติ	3	572	31
7.1 กองบัญชาการตำรวจตระเวนชายแดน	3	572	31
7.1.1 โรงเรียนตชด.นเรศวรบ้านห้วยโลก	1	171	12
7.1.2 โรงเรียนตชด.บ้านโป่งลึก	1	247	10
7.1.3 ตกร.ตชด.อินทรีอาสา	1	154	9
ภาพรวมระดับจังหวัด (ในระบบ)	454	95,664	6,322
กระทรวงศึกษาธิการ (นอกระบบ)	9	5,607	122
8. สำนักงานส่งเสริมการศึกษานอกระบบและการศึกษา ตามอัธยาศัย (กศน.)	9	5,607	122
ภาพรวมระดับจังหวัด (ในระบบและนอกระบบ)	463	101,271	6,444

(แหล่งที่มา : สำนักงานศึกษาธิการจังหวัดเพชรบุรี)

4.2 สาธารณสุข

ตารางแสดงจำนวนสถานบริการสาธารณสุขในและนอกสังกัดกระทรวงสาธารณสุข
จำแนกอำเภอ ปี พ.ศ. 2564

อำเภอ	โรงพยาบาลในสังกัด สธ.		รพ. นอกสังกัด สธ. / อื่นๆ		ศูนย์บริการ สธ. เทศบาล	รพ.สต.	คลินิกหมอ ครอบครัว	สอ. สังกัด อบต.
	โรงพยาบาล	จำนวนเตียง ตามกรอบ	จำนวน	จำนวนเตียง				
เมืองเพชรบุรี	พระจอมเกล้าฯ	550	2	30	1	23	7	1
เขาย้อย	เขาย้อย	30	-	-	0	12	2	-
หนองหญ้าปล้อง	หนองหญ้าปล้อง	30	-	-	0	8	1	-
ชะอำ	ชะอำ	60	-	-	1	13	1	-
ท่ายาง	ท่ายาง	60	-	-	0	20	4	-
บ้านลาด	บ้านลาด	30	-	-	0	19	2	-
บ้านแหลม	บ้านแหลม	30	-	-	1	13	2	-
แก่งกระจาน	แก่งกระจาน	30	-	-	0	9	2	-
รวม	8	820	2	30	3	117	21	1

(แหล่งที่มา : สำนักงานสาธารณสุขจังหวัดเพชรบุรี ข้อมูล ณ เดือนพฤษภาคม 2564)

4.3 อาชญากรรม

ตารางแสดงข้อมูลเกี่ยวกับอาชญากรรมจังหวัดเพชรบุรี จำนวน 4 กลุ่ม

ประเภทคดี	รับแจ้ง	จับ	การจับกุม (%)
	จับ/ราย	จับ/คน	
กลุ่มที่ 1 ฐานความผิดเกี่ยวกับชีวิต ร่างกาย และเพศ	256	250	97.66
กลุ่มที่ 2 ฐานความผิดเกี่ยวกับทรัพย์สิน	395	363	91.90
กลุ่มที่ 3 ฐานความผิดพิเศษ	204	117	57.35
กลุ่มที่ 4 ฐานความผิดที่รัฐเป็นผู้เสียหาย	-	4,386	-

(แหล่งที่มา : ตำรวจภูธรจังหวัดเพชรบุรี ข้อมูลตั้งแต่วันที่ 1 ม.ค. 2563 - 31 ธ.ค. 2563)

4.4 ยาเสพติด

จังหวัดเพชรบุรียังมีปัญหาด้านสังคมและความมั่นคงที่สำคัญ เช่น การแพร่ระบาดของยาเสพติด เนื่องจากมีพื้นที่ติดกับชายแดนกับประเทศสหภาพเมียนมาร์ มีพื้นที่ชายฝั่งทะเลและเป็นประตูหรือเส้นทางสู่ภาคใต้ จึงทำให้เป็นพื้นที่จุดพักและเส้นทางลำเลียงยาเสพติด ส่งผลให้ยาเสพติดมีการแพร่ระบาดมากขึ้น

ตารางแสดงข้อมูลผลการดำเนินงานด้านยาเสพติด

หน่วย / สภ.	ยาบ้า (เม็ด)	กัญชา (กรัม)	ไอซ์ (กรัม)
สภ. เมืองเพชรบุรี	15,032	185.47	643.03
สภ. ชะอำ	34,970	234.30	1,248.16
สภ. ท่ายาง	77,105	10.50	85.39
สภ. บ้านลาด	36,655	101.02	1,260.81
สภ. เข้าย้อย	2,979	39.39	57.06
สภ. บ้านแหลม	91,135	25.22	105.54
สภ. แก่งกระจาน	5,925	62.31	185.85
สภ. หนองหญ้าปล้อง	136	23.24	0.26
สภ. ท่ายาง	3,397	-	217.92
สภ. หนองจอก	636	0.50	2.35
สภ. หาดเจ้าสำราญ	3,656	-	13.65
สภ. ไร่สะทอน	3,019	-	6.24
สภ. บางตะบูน	67	1.61	1.75
รวม	274,712	683.56	3,828.01

(แหล่งที่มา : ตำรวจภูธรจังหวัดเพชรบุรี ข้อมูลตั้งแต่เดือน ต.ค. 2562-ก.ย 2563)

4.5 การสังคมสงเคราะห์ งานสวัสดิการทางสังคม และเครือข่ายทางสังคม

4.5.1 จังหวัดเพชรบุรีมีจำนวนชมรมผู้สูงอายุที่ขึ้นทะเบียนกับสภาสมาคมสภาผู้สูงอายุแห่งประเทศไทยฯ ประจำจังหวัดเพชรบุรี จำนวน 125 ชมรม แบ่งเป็น อำเภอเมือง จำนวน 37 ชมรม อำเภอบ้านลาด จำนวน 22 ชมรม อำเภอชะอำ จำนวน 13 ชมรม อำเภอบ้านแหลม จำนวน 16 ชมรม อำเภอเขาย้อย จำนวน 8 ชมรม อำเภอท่ายาง จำนวน 13 ชมรม อำเภอหนองหญ้าปล้อง จำนวน 9 ชมรม และอำเภอแก่งกระจาน จำนวน 7 ชมรม

4.5.2 จังหวัดเพชรบุรีมีสถานสงเคราะห์ จำนวน 1 แห่ง ได้แก่ สถานสงเคราะห์คนไร้ที่พึ่งกุ่มสะแก

4.5.3 องค์การสาธารณประโยชน์ จำนวน 36 องค์การ

4.5.4 องค์การสวัสดิการชุมชน จำนวน 115 องค์การ

4.5.5 อาสาสมัครพัฒนาสังคมและความมั่นคงของมนุษย์ (อพม.) จำนวน 1,278

คน

4.5.6 อาสาสมัครดูแลคนพิการ (อพมก.) จำนวน 40 คน

4.5.7 กองทุนสวัสดิการชุมชน จำนวน 76 กองทุน

4.5.8 สภาองค์กรชุมชน จำนวน 91 ตำบล

4.5.9 องค์การด้านคนพิการ จำนวน 11 องค์การ

5. ระบบบริการพื้นฐาน

5.1 การคมนาคมขนส่ง

จังหวัดเพชรบุรี เป็นจังหวัดที่มีเส้นทางคมนาคมเชื่อมต่อกับภาคใต้และภูมิภาคอื่นๆ ของประเทศการเดินทางเข้าสู่จังหวัดทำได้หลายทาง ดังนี้

1. ทางรถยนต์ สามารถเดินทางโดยรถยนต์ส่วนตัวได้ 2 เส้นทาง คือ

(1) เส้นทาง นครปฐม – ราชบุรี – เพชรบุรี ในถนนบรมราชินี หรือถนนคู่ขนาน ลอยฟ้าจากเชิงสะพานสมเด็จพระปิ่นเกล้าผ่านเขตตลิ่งชัน แยกพุทธมณฑลสาย 2 แยกพุทธมณฑลสาย 4 จนไปบรรจบกับถนนเพชรเกษม (ทางหลวงหมายเลข 4) ซึ่งตรงมาจากท่าพระ บางแค หนองแขม อ้อมน้อย จนถึงอำเภอนครชัยศรี จากนั้นมุ่งตรงผ่านจังหวัดนครปฐม ราชบุรี เข้าสู่จังหวัดเพชรบุรี รวมระยะทาง จนถึงตัวเมืองเพชรบุรีประมาณ 166 กิโลเมตร

(2) เส้นทางสมุทรสาคร – สมุทรสงคราม – เพชรบุรี ใช้ถนนพระราม 2 (ทางหลวงหมายเลข 35) ซึ่งเริ่มต้นจากทางด่วนเฉลิมนคร เชิงสะพานพระราม 9 ผ่านเขตบางมด ภาษีเจริญ หัวกระบือ เอกชัย จนเข้าเขตจังหวัดสมุทรสาคร สมุทรสงคราม อำเภอปากท่อ จังหวัด ราชบุรี จนบรรจบกับถนนเพชรเกษมที่บริเวณแยกวงษ์มะนาว เข้าสู่จังหวัดเพชรบุรี รวมระยะทาง จนถึงตัวเมืองเพชรบุรี ประมาณ 123 กิโลเมตร

2. ทางรถโดยสารประจำทาง ขึ้นรถได้ที่สถานีขนส่งสายใต้ ถนนบรมราชินี มี 2 เส้นทาง คือ

(1) สายใหม่ หมายถึง รถที่วิ่งเส้นทางสมุทรสาคร – สมุทรสงคราม – เพชรบุรี
– สายที่ 72 กรุงเทพฯ – ท่ามาย รถมาตรฐาน 2 (จ) รถโดยสารปรับอากาศชั้น 2 ไม่เกิน 20 ที่นั่ง ตั้งแต่เวลา 05.00 – 21.00 น. ระยะทางตลอดสาย 152 กิโลเมตร ใช้เวลาเดินทาง 1 ชั่วโมง 59 นาที

– สายที่ 74 กรุงเทพฯ – บ้านแหลม รถมาตรฐาน 2 (จ) รถโดยสารปรับอากาศชั้น 2 ไม่เกิน 20 ที่นั่ง ตั้งแต่เวลา 05.00 – 19.30 น. ระยะทางตลอดสาย 152 กิโลเมตร ใช้เวลาเดินทาง 2 ชั่วโมง 10 นาที

– สายที่ 971 กรุงเทพฯ – ชะอำ รถมาตรฐาน 2 (ก) รถโดยสารปรับอากาศชั้น 2 และรถมาตรฐาน 2 (จ) รถโดยสารปรับอากาศชั้น 2 ไม่เกิน 20 ที่นั่ง ตั้งแต่เวลา 08.00 – 20.00 น. ระยะทางตลอดสาย 175 กิโลเมตร ใช้เวลาเดินทาง 2 ชั่วโมง 27 นาที

– สายที่ 971 กรุงเทพฯ – แก่งกระจาน รถมาตรฐาน 2 (จ) รถโดยสารปรับอากาศชั้น 2 ไม่เกิน 20 ที่นั่ง ตั้งแต่เวลา 05.00 – 23.00 น. ระยะทางตลอดสาย 189 กิโลเมตร

– สายที่ 977 กรุงเทพฯ – เพชรบุรี รถมาตรฐาน 2 (จ) รถโดยสารปรับอากาศชั้น 2 ไม่เกิน 20 ที่นั่ง และรถมาตรฐาน 1 รถโดยสารปรับอากาศชั้น 1 ตั้งแต่เวลา 05.00 – 19.30 น. ระยะทางตลอดสาย 135 กิโลเมตร ใช้เวลาเดินทาง 1 ชั่วโมง 52 นาที

(2) สายเก่า หมายถึง รถที่วิ่งเส้นทางนครปฐม – ราชบุรี – เพชรบุรี
 – สายที่ 73 กรุงเทพฯ – เพชรบุรี รถมาตรฐาน 2 (จ) รถโดยสารปรับอากาศ
 ชั้น 2 ไม่เกิน 20 ที่นั่ง ตั้งแต่เวลา 05.30 – 21.00 น. ระยะทางตลอดสาย 156 กิโลเมตร ใช้เวลา
 เดินทาง 2 ชั่วโมง 12 นาที

ทางรถไฟ

มีขบวนรถขึ้น-ลงผ่านจังหวัดเพชรบุรี วันละประมาณ 24 ขบวน ระยะทาง 167
 กิโลเมตร จากกรุงเทพมหานคร สามารถขึ้นรถไฟได้ที่สถานีรถไฟกรุงเทพฯ (หัวลำโพง) และสถานี
 ธนบุรี (บางกอกน้อย) สถานีรถไฟที่สำคัญในเขตจังหวัดเพชรบุรี คือ สถานีเพชรบุรี สถานี
 เขาย้อย และสถานีชะอำ

5.2 การไฟฟ้า (ที่มา : การไฟฟ้าส่วนภูมิภาคจังหวัดเพชรบุรี ณ เดือนพฤษภาคม 2564)

สถานะการให้บริการประชาชนด้วยสาธารณูปโภคพลังงานไฟฟ้า ในความ
 รับผิดชอบของการไฟฟ้าส่วนภูมิภาคจังหวัดเพชรบุรี มีรายละเอียดดังนี้

1) จำนวนผู้ใช้ไฟฟ้าทั้งหมด 217,130 ราย 706 หมู่บ้าน 93 ตำบล 8 อำเภอ มีผู้ใช้
 ไฟฟ้าในพื้นที่จังหวัดเพชรบุรี รับบริการกระแสไฟฟ้าจากการไฟฟ้าส่วนภูมิภาคอำเภอหัวหิน
 จำนวน 1 ตำบล 10 หมู่บ้าน 1,889 ราย (ตำบลป่าเต็ง)

2) มีการจำหน่ายกระแสไฟฟ้า ปี 2564 149,076,123.90 กิโลวัตต์/ชั่วโมง

3) ระบบจำหน่ายสายส่ง 115 กิโลโวลต์ 136.03 วงจร-กม.

4) ระบบจำหน่ายแรงสูงระบบ 22 กิโลโวลต์ 3,351.87 วงจร-กม.

5) ระบบจำหน่ายแรงต่ำระบบ 400/230 โวลต์ 5,330.59 วงจร-กม.

มีสถานีจ่ายไฟทั้งหมด 7 สถานี ได้แก่ เพชรบุรี 1, เพชรบุรี 2, เขาย้อย 1, เขาย้อย 2,
 แก่งกระจาน, ชะอำ 1 และชะอำ 2

5.3 การประปา (ที่มา : สำนักงานประปาส่วนภูมิภาคสาขาเพชรบุรี ณ เดือนพฤษภาคม 2563)

มีสถานีผลิตน้ำ จำนวน 2 แห่ง และสถานีจ่ายน้ำ จำนวน 4 แห่ง คือ

1) สถานีผลิตน้ำบ้านลาด อำเภอเมืองเพชรบุรี กำลังผลิต 2,500 ลูกบาศก์เมตร/
 ชั่วโมง ใช้น้ำในการผลิตจากแม่น้ำเพชรบุรี ซึ่งผลิตและจ่ายน้ำให้กับผู้ใช้น้ำในอำเภอเมือง
 เพชรบุรี และอำเภอบ้านแหลม จังหวัดเพชรบุรี

2) สถานีผลิตน้ำนายาง อำเภอชะอำ กำลังผลิต 200 ลูกบาศก์เมตร/ชั่วโมง
 ใช้น้ำในการผลิตจากคลองชลประทาน ซึ่งผลิตและจ่ายน้ำให้กับผู้ใช้น้ำในอำเภอชะอำบางส่วน
 และอำเภอท่ายางบางส่วน จังหวัดเพชรบุรี

3) สถานีจ่ายน้ำโตนดหลวง รับน้ำจากสถานีผลิตน้ำนายางมาเพื่อสำรองไว้ใช้ใน
 ยามฉุกเฉิน ซึ่งปัจจุบันไม่มีการสูบน้ำ โดยในพื้นที่โตนดหลวงและพื้นที่ใกล้เคียง รับน้ำส่งตรง
 จากสถานีผลิตน้ำนายาง เพื่อจ่ายให้แก่ผู้ใช้น้ำในพื้นที่

4) สถานีจ่ายน้ำบ้านแหลม รับน้ำจากสถานีผลิตน้ำบ้านลาดและสูบจ่ายน้ำให้กับเทศบาลตำบลบ้านแหลมและเทศบาลตำบลบางตะบูน

5) สถานีจ่ายน้ำบางขุนไทร รับน้ำจากสถานีผลิตน้ำบ้านลาด เพื่อสำรองไว้ใช้ยามฉุกเฉิน ปัจจุบันไม่มีการสูบจ่ายน้ำ โดยในพื้นที่ตำบลบางขุนไทรรับน้ำส่งตรงจากสถานีผลิตน้ำบ้านลาด เพื่อจ่ายให้แก่ผู้ใช้น้ำในพื้นที่

6) สถานีจ่ายน้ำหาดเจ้าสำราญ รับน้ำจากสถานีผลิตน้ำบ้านลาด เพื่อสำรองไว้ใช้ยามฉุกเฉิน ซึ่งปัจจุบันไม่ได้มีการสูบจ่ายน้ำ โดยในเขตเทศบาลหาดเจ้าสำราญ รับน้ำส่งตรงจากสถานีผลิตน้ำบ้านลาด

5.4 โทรศัพท์ (ที่มา : ส่วนบริการลูกค้าจังหวัดเพชรบุรี บริษัท ทีไอที จำกัด (มหาชน)

ข้อมูล ณ เดือนพฤษภาคม 2564

สถานการณ์ให้บริการโทรศัพท์

1) ศูนย์บริการลูกค้า 4 แห่ง ได้แก่ สาขาเพชรบุรี สาขาท่าทาง สาขาชะอำ และสาขาเขาย้อย

2) ชุมสายโทรศัพท์ จำนวน 215 แห่ง

3) เลขหมายให้บริการ (ผู้ใช้และสาธารณะ) จำนวน 63,435 เลขหมาย

4) เลขหมายโทรศัพท์ที่มีผู้ใช้บริการ จำนวน 12,351 เลขหมาย

5.5 ไปรษณีย์หรือการสื่อสารหรือการขนส่ง

(ที่มา : ที่ทำการไปรษณีย์เพชรบุรี ณ เดือนพฤษภาคม 2564)

จังหวัดเพชรบุรี มีที่ทำการไปรษณีย์ จำนวน 10 แห่ง เคาเตอร์บริการไปรษณีย์เข้านโดอิฐ จำนวน 1 แห่ง ที่ทำการไปรษณีย์อนุญาตเอกชน จำนวน 24 แห่ง ไปรษณีย์รถยนต์ จำนวน 1 แห่ง และร้านไปรษณีย์ไทย ปณร.เพชรบุรี 201 ต้นมะม่วง จำนวน 1 แห่ง เพื่อให้บริการด้านสื่อสารไปรษณีย์บริการการเงิน บริการธุรกิจขนส่งและธุรกิจค้าปลีก

6. ระบบเศรษฐกิจ

6.1 การเกษตร

ในปี พ.ศ. 2563 จังหวัดเพชรบุรีมีพื้นที่ถือครองเพื่อการเกษตรทั้งสิ้น 863,397 ไร่ คิดเป็นร้อยละ 22.19 ของพื้นที่ทั้งจังหวัด (3,890,711 ไร่) และมีพื้นที่เพาะปลูกดังต่อไปนี้

- พื้นที่ทำนา 297,967 ไร่ (ร้อยละ 34.51 ของพื้นที่เกษตร)
- พื้นที่ทำไร่ 266,441 ไร่ (ร้อยละ 30.86 ของพื้นที่เกษตร)
- พื้นที่ปลูกไม้ผลไม้ยืนต้น 197,627 ไร่ (ร้อยละ 22.89 ของพื้นที่เกษตร)
- พื้นที่ทำการเกษตรอื่นๆ 85,088 ไร่ (ร้อยละ 9.86 ของพื้นที่เกษตร)

ตารางแสดงจำนวนพื้นที่ปลูก พื้นที่เก็บเกี่ยว และปริมาณผลผลิต ของพืชเศรษฐกิจที่สำคัญของจังหวัดเพชรบุรี

พืชเศรษฐกิจที่สำคัญ	พื้นที่ปลูก (ไร่)	พื้นที่เก็บเกี่ยว (ไร่)	ปริมาณผลผลิต (ตัน)
ข้าวนาปี	278,244.75	278,117.75	207,211.71
ข้าวนาปรัง	114,193.77	114,193.77	811,555.36
ตาลโตนด (ต้น)	391,453	264,249	15,692
สับปะรด	84,702.89	76,361.69	256,683.10
กล้วยน้ำว้า	35,585.03	30,159.53	88,080.59
มะนาว	39,764.13	33,877.13	68,551.07
อ้อยโรงงาน	33,284.25	23,152.25	218,663.39
กล้วยหอมทอง	8,006.88	6,192.75	184,402.01

(แหล่งที่มา : สำนักงานเกษตรจังหวัดเพชรบุรี พ.ศ. 2563)

6.2 การประมง

จังหวัดเพชรบุรีมีพื้นที่ติดต่อกับชายฝั่งทะเลด้านตะวันออกติดต่อกับอ่าวไทย ตั้งแต่อำเภอบ้านแหลมจนถึงอำเภอชะอำ รวมระยะทางประมาณ 82 กิโลเมตร โดยเฉพาะอย่างยิ่งพื้นที่ชายฝั่งอำเภอบ้านแหลมเป็นแหล่งเพาะเลี้ยงหอยแครงที่สำคัญของประเทศ

อีกทั้งยังเป็นแหล่งเพาะเลี้ยงกุ้งที่สำคัญอีกด้วย มีผลผลิตทั้งหมดประมาณ 8,800 ตัน นอกจากนี้ยังมีผลผลิตหอยทะเล 1,785 ตัน ปริมาณสัตว์น้ำทั้งจากการทำประมงในทะเลและประมงน้ำจืดในปี 2563 มีผลผลิตรวมทั้งสิ้น 19,057 ตัน

6.3 การปศุสัตว์

การเลี้ยงปศุสัตว์ที่สำคัญของจังหวัดเพชรบุรี คือ การเลี้ยงโคนม โคเนื้อ แพะ สุนัข และสัตว์ปีก โดยเป็นการเลี้ยงทั้งในรูปแบบรายย่อยและในรูปแบบฟาร์ม

ตารางแสดงข้อมูลปริมาณการผลิตของการปศุสัตว์ที่สำคัญ ปี พ.ศ. 2563

ชนิดสัตว์/ผลผลิต	เกษตรกร (ราย)	จำนวนสัตว์ (ตัว)	มูลค่าผลผลิตรายได้ในรอบปี (บาท)
โคเนื้อ	10,679	186,934	6,388,712,750
โคนมและนมดิบ	432	15,701	1,260,355,125.60
กระบือ	65	488	13,350,720
สุกร	984	129,794	725,559,800
ไก่พื้นเมือง	10,044	339,220	365,308,567.52
ไก่ไข่	522	321,077	332,740,898
ไก่เนื้อ	87	1,259,446	547,984,954.60
เป็ดไข่	600	392,355	485,107,722
เป็ดเนื้อ-เป็ดเทศ	643	99,746	118,093,753
แพะ	566	23,545	131,852,000
รวม	24,622	2,768,306	10,369,066,290.72

(แหล่งที่มา : สำนักงานปศุสัตว์จังหวัดเพชรบุรี 2563)

6.4 การบริการ

การประกอบธุรกิจการค้าและบริการของจังหวัดเพชรบุรี ณ วันที่ 24 พฤษภาคม 2564 มีจำนวนผู้จดทะเบียนประกอบธุรกิจการค้าที่คงอยู่ (เฉพาะนิติบุคคล) จำนวน 2,794 ราย ทุนจดทะเบียน 27,220,595,920 บาท

6.5 การท่องเที่ยว

จังหวัดเพชรบุรี มีธรรมชาติและภูมิประเทศอันสวยงามหลากหลายทั้งภูเขา ป่าทึบ ที่ราบลุ่มแม่น้ำตลอดจนชายฝั่งทะเลด้านอ่าวไทย จึงส่งผลให้จังหวัดเพชรบุรีมีสถานที่ท่องเที่ยวมากมาย และสมบูรณ์กว่าจังหวัดอื่นไม่ว่าจะเป็นชายหาดอันสวยงาม น้ำตก ถ้ำ ป่าไม้ ภูเขา ที่ยังคงธรรมชาติอันงดงาม ตลอดจนทะเลสาบน้ำจืดขนาดใหญ่ที่อยู่ท่ามกลางธรรมชาติของแม่กลอง นอกจากนี้จังหวัดเพชรบุรียังมีแหล่งศึกษาดูงานด้านศิลปวัฒนธรรมประเพณีอีกจำนวนมากด้วย

ตารางแสดงข้อมูลจำนวนนักท่องเที่ยว/นักท่องเที่ยว จังหวัดเพชรบุรี

รายละเอียด	2561 (2018)	2562 (2019)
* นักท่องเที่ยว (คน)		
คนไทย (คน)	3,810,545	3,779,556
ต่างชาติ (คน)	397,811	400,398
* นักทัศนอาจร (คน)		
คนไทย (คน)	4,707,634	4,631,213
ต่างชาติ (คน)	148,806	147,332

ตารางแสดงข้อมูลรายได้จากการท่องเที่ยว จังหวัดเพชรบุรี

รายละเอียด	2561 (2018)	2562 (2019)
* รวม (ล้านบาท)		
คนไทย (ล้านบาท)	26,970.57	26,375.48
ต่างชาติ (ล้านบาท)	4,603.89	4,658.91

ตารางแสดงข้อมูลค่าใช้จ่ายเฉลี่ยของนักท่องเที่ยว/นักทัศนาจร จังหวัดเพชรบุรี

รายละเอียด	2561 (2018)	2562 (2019)
* นักท่องเที่ยว (บาท/คน/วัน)		
คนไทย (บาท/คน/วัน)	2,496.74	2,503.81
ต่างชาติ (บาท/คน/วัน)	3,215.84	3,255.19
* นักทัศนาจร (บาท/คน/วัน)		
คนไทย (บาท/คน/วัน)	1,323.44	1,322.35
ต่างชาติ (บาท/คน/วัน)	1,450.90	1,455.15

(แหล่งที่มา : กรมการท่องเที่ยว กระทรวงการท่องเที่ยวและกีฬา)

ข้อมูลแหล่งท่องเที่ยว

แหล่งท่องเที่ยวในจังหวัดเพชรบุรี สามารถจำแนกได้เป็น 3 ลักษณะ คือ

1. แหล่งท่องเที่ยวทางธรรมชาติ
2. แหล่งท่องเที่ยวทางศิลปวัฒนธรรม
3. แหล่งท่องเที่ยวทางด้านโบราณคดีและประวัติศาสตร์

ความโดดเด่นด้านการท่องเที่ยวของจังหวัดเพชรบุรี

- ♦ เป็นเมือง 3 วัง ประกอบด้วย พระนครคีรี พระรามราชนิเวศน์ และ พระราชนิเวศมฤคทายวัน
- ♦ เป็นเมือง 3 ทะเล ประกอบด้วย ทะเลเมืงทราย ทะเลโคลน และ ทะเลหมอก
- ♦ เป็นเมือง 3 รส ประกอบด้วย รสหวาน ของตาลโตนด รสเค็ม ของเกลือสมุทร และรสเปรี้ยว ของมะนาว

(1) แหล่งท่องเที่ยวทางธรรมชาติ

ชายหาดชะอำ เป็นสถานที่ท่องเที่ยวทางธรรมชาติอยู่ห่างจากตัวเมืองเพชรบุรี 41 กิโลเมตร แต่เดิมเป็นเพียงตำบลหนึ่งแต่ภายหลังจากที่หัวหินมีชื่อเสียง ที่ดินบริเวณชายหาดทะเลถูกจับจองหมดเจ้านายและขุนนางสมัยนั้นจึงหาที่พักผ่อนแห่งใหม่ สมเด็จพระนราธิปพันธุ์พงศ์ ได้เสด็จมาทรงพบว่าชายหาดชะอำเป็นชายหาดที่สวยงามไม่แพ้หัวหิน จึงทำให้ชะอำเป็นที่รู้จักตั้งแต่นั้นมา

หาดเจ้าสำราญ อยู่ห่างจากตัวเมืองเพชรบุรีประมาณ 15 กิโลเมตร ในอดีตเป็นหาดที่มีความสะอาด สวยงามและเป็นสถานที่ที่กษัตริย์ในสมัยอยุธยาหลายพระองค์รวมทั้งสมเด็จพระนเรศวรมหาราช และสมเด็จพระเอกาทศรถเคยเสด็จมาประทับแรมและในสมัยกรุงรัตนโกสินทร์ รัชกาลที่ 6 ก็ทรงโปรดปรานที่แห่งนี้มากถึงกับทรงสร้างพระตำหนักเจ้าสำราญขึ้นด้วยเหตุนี้จึงได้ชื่อว่า “หาดเจ้าสำราญ”

หาดปึกเตียน เป็นสถานที่อาจเรียกได้ว่าเป็นเพชรอีกแห่งหนึ่งของจังหวัดเพชรบุรี ที่มีความสวยงามของชายหาดและไม่มีผู้คนพลุกพล่าน หาดปึกเตียนตั้งอยู่ในอำเภอท่ายาง ห่างจากหาดเจ้าสำราญไปทางทิศใต้ประมาณ 7 กิโลเมตร เป็นหาดที่ขาวสะอาดและกว้างขวางมาก

เขาแต่น ตั้งอยู่ในพื้นที่ ตำบลห้วยซ้อง และตำบลหนองกะบู่ อำเภอบ้านลาด จังหวัดเพชรบุรี มีพื้นที่ที่เป็นประวัติศาสตร์ชาติไทย คือ ผาลันทม (มีต้นลันทมอายุมากกว่าร้อยปีอยู่จำนวนมาก) และผาลันทมแห่งนี้ เคยเป็นสถานที่หลบภัยของคนไทยสมัยโบราณแต่นานมาแล้ว และยังมีผาเขาแต่น มองทิวทัศน์ของจังหวัดเพชรบุรีได้ทั่ว สวยงามและมหัศจรรย์มาก

เขาทะโมน เป็นสถานที่ที่นักท่องเที่ยวที่ชอบปีนเขาชมถ้ำไม่ควรพลาดไปชม มีลักษณะเป็นลูกเขานขนาดเล็ก อยู่ในเขตตำบลท่าเสน อำเภอบ้านลาด มีถ้ำที่น่าชมคือ “ถ้ำพระยาแกรก” และถ้ำอื่นๆ อีกหลายถ้ำ ที่ยอดเขานั้นมีพระพุทธรูปจำลองประดิษฐานอยู่

เขาย้อย อยู่ก่อนถึงตัวเมืองเพชรบุรีประมาณ 15 กิโลเมตรที่นี่มีถ้ำหลายถ้ำสิ่งสำคัญที่อยู่ภายในถ้ำคือพระพุทธรูปไสยาสน์และพระพุทธรูปจำลอง ติดกับเขาย้อยคือบ้านดอนทรายซึ่งมีดอกไม้สวยงามน่าชมมาก

ถ้ำเขาหลวง อยู่ห่างจากเขาวังประมาณ 5 กิโลเมตร เป็นเขาภูเขานขนาดเล็ก ยอดสูงเพียง 92 เมตร แต่มีถ้ำขนาดใหญ่สวยงามและสำคัญที่สุดของจังหวัดเพชรบุรีภายในถ้ำเป็นเหมือนห้องโถงใหญ่ มีแสงสว่างจากปากช่องบนเพดานถ้ำ รอบห้องโถงของถ้ำนั้นมีพระพุทธรูปใหญ่น้อยประดิษฐานอยู่มากมาย นอกจากนี้ยังมีหินงอกหินย้อยธรรมชาติสวยงามตระการตาเป็นอย่างยิ่ง

เขื่อนแก่งกระจาน อยู่ในเขตอำเภอแก่งกระจาน ห่างจากตัวเมืองเพชรบุรีประมาณ 53 กิโลเมตร เป็นเขื่อนดินแห่งแรกของประเทศไทย สร้างขึ้นกั้นแม่น้ำเพชรบุรีทำให้เป็นทะเลสาบกว้างใหญ่ และอาจกล่าวได้ว่าเป็นทะเลสาบน้ำจืดที่ใหญ่ที่สุดของประเทศไทย การเดินทาง เส้นทางแรกไปทางอำเภอท่ายางต่อไปประมาณ 30 กิโลเมตร ส่วนอีกเส้นทางหนึ่งไปตามทางหลวงหมายเลข 5 ประมาณ หลักกิโลเมตรที่ 186 มีทางแยกขวา เข้าไปอีกประมาณ 30 กิโลเมตร

อุทยานแห่งชาติแก่งกระจาน เป็นอุทยานแห่งชาติที่มีพื้นที่กว้างใหญ่ที่สุดในประเทศไทย ภายในอุทยานฯ นี้ มีจุดที่น่าสนใจหลายแห่ง ทั้งที่เป็นทะเลสาบกว้างใหญ่ประมาณ 45 ตารางกิโลเมตร และความสงบในท่ามกลางความงดงามของหินผาบริเวณป่าสนเขารธรรมชาติเป็นจุดชมวิวที่สร้างความประทับใจสำหรับคนที่รักธรรมชาติ

เขาพะเนินทุ่ง เป็นยอดเขาสูงจากระดับน้ำทะเล 1,027 เมตร ภายในพื้นที่อุทยานแห่งชาติแก่งกระจาน ที่ยอดเขาเป็นทุ่งหญ้า ในตอนเช้าตรู่จะมีทะเลหมอกปกคลุมทั่วไป ห่างจากเขาพะเนินทุ่งออกไปประมาณ 15 กิโลเมตร มีน้ำตกทอทิพย์เป็นน้ำตกที่มีความสูงถึง 9 ชั้น

ชายทะเลอำเภอบ้านแหลม บางตะบูน บางแก้ว บางขุนไทร เป็นชายทะเลอำเภอบ้านแหลม สภาพชายฝั่งเป็นหาดโคลน เป็นแหล่งเพาะเลี้ยงหอยแครงที่ใหญ่ที่สุดในประเทศไทยที่ตำบลบางตะบูน มีการเก็บหอยแมลงภู่และหอยชนิดอื่นๆ ที่ตำบลบางขุนไทร ส่วนที่ชายทะเลตำบลบางแก้วมีเศษเปลือกหอยหรือ “กระซ้า” จำนวนมาก นำไปป่นขายเป็นอาหารสัตว์ได้ ชายทะเลอำเภอบ้านแหลม เหมาะสำหรับการพักผ่อนหาประสบการณ์ในสิ่งแปลกใหม่

แหลมหลวง มีลักษณะเป็นปลายแหลมของหาดทรายยื่นยาวออกไปในทะเลประมาณ 2 กิโลเมตร เป็นชายทะเลภาคใต้แห่งเดียวที่สามารถชมได้ทั้งพระอาทิตย์ขึ้นและพระอาทิตย์ตก เป็นแหลมทรายที่ยาวที่สุดของประเทศ ได้ชื่อว่าเป็นทรายเม็ดแรกของอ่าวไทย ตั้งอยู่ในตำบลแหลมผักเบี้ย อำเภอบ้านแหลม ห่างจากตัวเมืองเพชรบุรีไป 15 กิโลเมตร บนเส้นทางเดียวกับหาดเจ้าสำราญ โดยแยกซ้ายก่อนถึงหาดเจ้าสำราญเล็กน้อย

น้ำตกแม่กระดังงา เป็นน้ำตกที่มีความสมบูรณ์ของระบบนิเวศน์ มีน้ำตลอดทั้งปี การเดินทางเข้าเที่ยวชมสะดวก ห่างจากเส้นทางหลัก (เพชรเกษม) ประมาณ 30 กิโลเมตร ซึ่งใช้เส้นทางเดียวกันกับน้ำพุร้อนหนองหญ้าปล้อง ระยะทางเลยน้ำพุร้อนไป 7 กิโลเมตร ถ้าเดินทางหน้าฝน ต้องใช้รถยนต์ขับเคลื่อน 4 ล้อ เนื่องจากเส้นทางมีน้ำไหลผ่านถนนเป็นระยะๆ

อุทยานสวรรค์แก่งกระจาน เป็นอุทยานทางศาสนา ประกอบด้วยประติมากรรมปูนปั้นพระพุทธรูปปางต่างๆ โดยเฉพาะองค์เจ้าแม่กวนอิมปางพันมือซึ่งแกะสลักจากไม้ ซึ่งเป็นไม้มีกลิ่นหอมจากเมืองจีนและเป็นปางแกะจากไม้หอมใหญ่ที่สุดในโลก อีกทั้งมีประวัติการจุดธูปขององค์พระโพธิสัตว์อีกหลายพระองค์ ซึ่งมีแสดงไว้ในอุทยาน

(2) แหล่งท่องเที่ยวทางศิลปวัฒนธรรม

ด้านสถาปัตยกรรม

ปราสาทวัดกำแพงแลง อยู่ในเขตอำเภอมืองเพชรบุรี เป็นโบราณสถาน ที่สร้างด้วยศิลาแลงฉาบปูน ประดับด้วยลายปูนปั้นลักษณะทางด้านศิลปกรรมไม่ว่าที่ปราสาทหรือปราสาท ล้วนแต่แสดงถึงรูปทรงและวัตถุของสถาปัตยกรรมแบบบายน ในสมัยพระเจ้าชัยวรมันที่ 7 ปัจจุบันเป็นที่ประดิษฐานของพระพุทธรูปที่ชื่อว่า “หลวงพ่อเพชร”

โบสถ์วัดกุฎีบางเค็ม วัดกุฎีตั้งอยู่เกือบถึงอำเภอเขาชัย้อย ตัวโบสถ์เป็นไม้ มีขนาดใหญ่ที่สุดในบรรดาโบสถ์ไม้ที่มีอยู่ในจังหวัดเพชรบุรี เฉพาะส่วนที่กั้นฝาไม้ขนาดยาว 7 ห้อง กว้าง 3 ห้อง และมีมุขลดยื่นออกไปด้านหน้าและด้านหลังด้านละ 1 ห้องและทำเป็นพาไลอีก 1 ห้องโดยรอบอาคารหน้าบ้านจำหลักไม้ และฝาแกะสลักไม้ซึ่งมีทั้งหมด 20 แผง ถือว่าเป็นโบสถ์ที่มีฝาแกะสลักไม้ทั้งหลังเพียงแห่งเดียวเท่านั้น

ศาลาการเปรียญวัดใหญ่สุวรรณาราม ลักษณะเป็นอาคารไม้ที่สร้างในสมัยอยุธยา มีขนาดใหญ่ประมาณ 10 ห้อง มีเสาแปดเหลี่ยมเรียงกัน 4 แถวๆ ละ 11 ต้น รวม 44 ต้น ในศาลามีธรรมาสันหยอด 2 หลัง หลังหนึ่งเป็นฝีมือช่างปัจจุบันส่วนอีกหลังหนึ่งมีสภาพชำรุดใช้การไม่ได้แล้ว สร้างโดยช่างที่เป็นยอดฝีมือครั้งอยุธยา ซึ่งรัชกาลที่ 5 ทรงชมว่างามเหลือพรรณนาเล่ากันว่าศาลานี้เดิมเป็นพระตำหนักของพระเจ้าเสือ แต่ได้พระราชทานให้สมเด็จพระสังฆราชแดงโมนามาปลูกสร้างเป็นศาลาการเปรียญของวัด และสิ่งหนึ่งไม่สามารถหาชมได้ง่ายนักในปัจจุบัน ก็คือ “หอไตรกลางน้ำ” เป็นหอไตรสามเสาปลูกลงในสระน้ำ มีลักษณะเป็นเรือนไทย ฝากระดาน 2 ห้อง หลังคามุงกระเบื้องดินเผา ไม่มีกั้นสาด ใช้เป็นที่เก็บพระไตรปิฎก

พระอุโบสถวัดมหาสมณาราม วัดมหาสมณารามหรือที่เรียกกันโดยทั่วไปว่า “วัดเขาวัง” มีพระอุโบสถเป็นอาคารทรงไทยขนาดกลาง หลังคาซ้อนสองชั้นมุงด้วยกระเบื้องเคลือบ มีช่อฟ้าใบระกาและหางหงส์เป็นทึงดงามยิ่ง หน้าบันมีภาพลายปูนปั้นเป็นสัญลักษณ์ของรัชกาลที่ 4 เป็นรูปพระมหาพิชัยมงกุฎ ตรงด้านหน้าและด้านหลังของพระอุโบสถ ทำเป็นศาลาขวางอยู่ชิดตัวกับตัวโบสถ์ ผนังก่อด้วยอิฐฉาบปูน ทำเป็นช่องโค้งแหลม ลักษณะอย่างซุ้มประตูและที่แปลกตาก็คือใบเสมาหินอ่อนสลักลวดลายเป็นรูปสี่เหลี่ยม ซึ่งเป็นแบบที่นิยมในสมัยรัชกาลที่ 4

สถาปัตยกรรมพระนครคีรี เป็นสถาปัตยกรรมตะวันตกแบบนีโอคลาสสิกผสมกับสถาปัตยกรรมแบบจีน

ด้านประติมากรรม

ปูนปั้นวัดไผ่ล้อม ปูนปั้นหน้าบันโบสถ์วัดไผ่ล้อม มีลวดลายให้ชมด้านเดียวกันสองหน้าบัน ปั้นเป็นภาพปราสาท 7 ชั้น ศาลา เขิงผา ภูเขา ต้นไม้ และภาพพระพุทธรูปปางต่างๆ ฝีมือการปั้นยอดเยี่ยมมาก ภาพปูนปั้นผนังด้านนี้เมื่อต้องแสงจะทำให้เกิดเงาสลับซับซ้อนดูลึกลับลึกลดหลั่นเป็นชั้นช่อง แสดงถึงความเป็นเลิศในแนวคิดและฝีมือช่างอย่างหาที่เปรียบมิได้

ปูนปั้นวัดใหญ่สุวรรณาราม เป็นรูปแบบสมัยอยุธยาตอนปลาย สันเกิดจากลวดลายกนกอ่อนพลิ้วแต่ก้านแตกช่อ ออกลายประสานกลมกลืนกัน ภาพประกอบมักนิยมเป็นรูปครุฑ รูปนารายณ์ทรงครุฑและรูปนารายณ์เหยียบบ่าอสูรเป็นส่วนมาก

ปูนปั้นวัดเขาวังได้อิฐ หน้าบันโบสถ์ด้านทิศตะวันออกมีศิลปะปูนปั้นเต็มหน้าบัน ปั้นเป็นรูปครุฑ ประกอบด้วยลายฟุ้งปลายสะบัดดังเปลวไฟ ถัดจากลายฟุ้งเป็นลายกนกก้านชดช้อย่างโตพื้นประดับกระจก

ปูนปั้นฐานเสมาวัดสระบัว ฐานเสมาชั้นล่างเป็นภาพยักษ์แบกไม้มือตันฐานเสมาชั้นบนส่วนด้านข้างและด้านหลังปั้นเป็นคณพวงกลีบสองภาษา สำหรับด้านหน้าโบสถ์ปั้นเป็นรูปพวงอมมฤตย์

ปูนปั้นวัดมหาธาตุวรวิหาร ปูนปั้นที่วิหารหลวงวัดนี้งามเด่นสง่าเป็นที่ตื่นตาตื่นใจยิ่งนัก เป็นฝีมือชั้นครูในสมัยรัตนโกสินทร์ของชาวเพชรบุรี

ปูนปั้นวัดพลับพลายชัย มีลายปูนปั้นที่ซุ้มประตูทางซ้ายมือเป็นภาพหนุมานเข้าห้อง นางวารีรินทร์ ส่วนซุ้มทางขวามือเป็นภาพวิรุญจำบังลม

ปูนปั้นวัดปากคลอง เป็นงานปูนปั้นที่แสดงให้เห็นถึงฝีมือและชั้นเชิงของช่าง โดยเฉพาะภาพเทพพนมและลายดอกไม้และที่นาที่ก็คือ การลงสีในงานปูนปั้นซึ่งทำได้งดงามน่าชมยิ่งนัก

ใบเสมาวัดมหาธาตุวรวิหาร เป็นใบเสมาคู่ทำด้วยหินทรายแดงบนแท่นสูง 120 ซม. จำหลักลวดลายเต็มทั้งแผ่น มีซุ้มเสมาแบบกุบช้าง ลายที่ฐานเสมาแกะสลักเป็นรูปดอกไม้วีเรียงกัน

ด้านจิตรกรรม

จิตรกรรมฝาผนังวัดใหญ่สุวรรณาราม มีลักษณะเป็นภาพเขียนเต็มผนังซึ่งบางส่วนลบเลือน เกือบหมดแต่ยังพอเห็นร่องรอยของความงดงามได้ ศาสตราจารย์ศิลป์ พีระศรี กล่าวว่ “ช่างที่อยู่ในสมัยที่ภาพเขียนเจริญถึงขีดสุดเท่านั้นจึงจะสามารถวาดภาพจิตรกรรมที่งดงามเช่นนี้ได้”

จิตรกรรมฝาผนังวัดเกาะแก้วสุทธาราม

จิตรกรรมฝาผนังวัดท้ายตลาด ในพระอุโบสถมีภาพจิตรกรรมเต็มผนังด้านหน้าพระประธาน ผนังเหนือบานประตูจรดเพดาน เขียนเป็นภาพวัดพระศรีรัตนศาสดาราม

จิตรกรรมสมุดข่อยวัดพระรูป “สมุดข่อยหรือสมุดไทย เป็นหนังสือที่ใช้กระดาษแผ่นเดียวยาวติดต่อกันไปตลอดเล่มด้วยการพับกลับไปกลับมาเป็นเล่ม ซึ่งจะมีความหนา กว้าง หรือบางเท่าใดก็ได้แล้ว แต่ความต้องการ สามารถเขียนภาพประกอบทั้งที่เป็นลายเส้น และเป็นภาพระบายสีประเภทจิตรกรรมลงไปด้วย

(3) แหล่งท่องเที่ยวทางด้านโบราณคดีและประวัติศาสตร์

พระราชวัง

พระราชวังบนพระนครคีรี “เขาวัง” เป็นพระราชวังที่พระบาทสมเด็จพระจอมเกล้าเจ้าอยู่หัวทรงโปรดเกล้าฯ ให้สร้างขึ้น ตั้งอยู่บนเขาที่มียอดสูงประมาณ 92 เมตรริมถนนเพชรเกษมในเขตเทศบาลเมืองเพชรบุรี พระนครคีรีมีพระที่นั่งและกลุ่มอาคารตั้งอยู่บนยอดเขาใหญ่ 3 ยอด กรมศิลปากรได้บูรณะปรับปรุงอาคารของพระราชวังด้านทิศตะวันตก และจัดตั้งเป็น “พิพิธภัณฑสถานแห่งชาติพระนครคีรี” และได้ประกาศให้พื้นที่ทั้งหมดเป็น “อุทยานประวัติศาสตร์พระนครคีรี”

พระรามราชนิเวศน์ “วังบ้านปืน” เป็นพระราชวังที่พระบาทสมเด็จพระจุลจอมเกล้าเจ้าอยู่หัวโปรดให้สร้างขึ้นตามแบบสถาปัตยกรรมยุโรป โดยยืมส่วนมาจากพระราชวังฤดูร้อนของพระเจ้าวิลเฮล์มไกเซอร์ แห่งเยอรมนี การก่อสร้างแล้วเสร็จในสมัยสมเด็จพระมงกุฎเกล้าเจ้าอยู่หัว และได้พระราชทานนามว่า “พระที่นั่งศรเพ็ชรปราสาท” ต่อมาทรงเปลี่ยนเป็นพระรามราชนิเวศน์

พระราชนิเวศน์มฤคทายวัน เป็นพระตำหนักที่ประทับริมทะเลซึ่งพระบาทสมเด็จพระมงกุฎเกล้าเจ้าอยู่หัวทรงโปรดให้ริ้วพระตำหนักหาดเจ้าสำราญมาปลูกขึ้นใหม่ที่อำเภอชะอำ มีลักษณะเป็นอาคารไม้ หลังคาทรงปั้นหยา มุงกระเบื้องสีเหลืองไม้ดีบุกสูง ประกอบด้วยพระที่นั่งใหญ่ 3 องค์ ตัวอาคารเป็นไม้หันหน้าเรียงขนานไปกับชายทะเล มีสะพานเป็นทางเดินเชื่อมระหว่างตำหนักแต่ละหลังและทางเดินไปสู่ทะเลได้ ได้รับขนานนามว่า “พระราชนิเวศน์แห่งความรักและความหวัง”

วัด

วัดเขابันไดอิฐ อยู่ห่างจากเขาวังประมาณ 2 กิโลเมตร เป็นสำนักวิปัสสนากรรมฐานที่มีชื่อเสียงมาตั้งแต่สมัยอยุธยาบนเขابันไดอิฐมีถ้ำเล็กใหญ่หลายคูหาอยู่ลึกลงไปใต้เขา ได้แก่ ถ้ำประทุน ถ้ำพระเจ้าเสือ และถ้ำพระพุทธไสยาสน์ เป็นต้น

วัดกำแพงแลง วัดนี้เดิมเป็นเทวสถานในสมัยขอมสร้างตามลัทธิศาสนาพราหมณ์ เทวสถานี่สร้างขึ้นเดิมมีปรางค์ 5 หลัง ทำด้วยศิลาแลง ปัจจุบันเหลือเพียง 4 หลัง ต่อมาเมื่ออิทธิพลของศาสนาพุทธแผ่ขยายเข้ามาจึงได้แปลงเทวสถานแห่งนี้เป็นศาสนาสถานในพุทธศาสนา

วัดท่าไชยศิริ เป็นวัดตั้งแต่สมัยอยุธยาเรียกกันว่า “วัดใต้” ตั้งอยู่บนฝั่งแม่น้ำเพชรบุรี น้ำตกบริเวณท่อน้ำของวัดนี้เชื่อกันว่าเป็นน้ำศักดิ์สิทธิ์ และเป็นน้ำที่นำไปใช้ประกอบพระราชพิธีพระบรมราชาภิเษกของพระมหากษัตริย์ตามโบราณราชประเพณี

วัดมหาธาตุวรวิหาร เป็นวัดเก่าแก่ตั้งอยู่ฝั่งตะวันตกของแม่น้ำเพชรบุรี มีการแบ่งเขตพุทธาวาส ออกจากสังฆาวาส ภายในวัดมีพระปรารงค์ห้ายอดซึ่งสันนิษฐานว่าคงจะเป็นพระเจดีย์ห้ายอดเช่นเดียวกับที่เมืองนครศรีธรรมราชแล้วมาดัดแปลงเป็นพระปรารงค์ในสมัยหลังที่น่าสนใจคือมีภาพปูนปั้น ซึ่งเป็นฝีมือช่างเมืองเพชรที่หาดูได้ยาก

วัดใหญ่สุวรรณาราม เป็นวัดเก่าแก่มีศาลาการเปรียญเป็นศาลาหลังยาวเสาแปดเหลี่ยม ประตูจำหลักไม้ลายก้านขดปิดทอง ในพระอุโบสถมีรูปหล่อของสมเด็จพระสังฆราช (แดงโม) ซึ่งเป็นผู้ปฏิสังขรณ์วัดนี้ประดิษฐานไว้ที่หน้าพระประธาน

วัดกุฎี เป็นวัดในสมัยอยุธยา มีพระอุโบสถ สร้างด้วยไม้สักทั้งหลัง

วัดเขาตะเครา เป็นวัดอยู่ในอำเภอบ้านแหลมเป็นที่ประดิษฐานพระพุทธรูปปางมารวิชัย สูง 29 นิ้ว หน้าตักกว้าง 21 นิ้ว เรียกกันว่า “หลวงพ่อบ้านเขาตะเครา”

วัดสระบัว เป็นวัดตั้งอยู่เชิงเขาวังด้านตรงข้ามกับวิหารพระพุทธไสยาสน์

วัดเกาะแก้วสุทธาราม เป็นวัดในสมัยอยุธยาตอนปลาย มีธรรมาสน์ที่เป็นงานไม้แกะสลักชั้นเยี่ยมที่ฝีมือละเอียดประณีตงดงาม

วัดในกลาง เป็นวัดเก่าแก่อายุไม่น้อยกว่า 250 ปี เป็นวัดที่สมเด็จพระเจ้าตากสินมหาราช ทรงสร้างเพื่อถวายพระราชกุศลแด่พระมารดาซึ่งเป็นคนบ้านแหลม เจดีย์ อุโบสถ แบบมหาอุด กุฎี ศาลาการเปรียญ หอระฆัง เป็นศิลปะสมัยอยุธยาตอนปลาย

วัดมหาสมณารามราชวรวิหาร หรือ วัดเขาวัง ตั้งอยู่บนไหล่เขาด้านทิศตะวันออก ในพระอุโบสถมีภาพเขียนของชรัว อินโข่ง ช่างเขียนที่มีชื่อเสียงโด่งดังของเพชรบุรี ฝาผนังมีไว้สรวนงามมาก ตามผนังและเสาศาของพระอุโบสถ

วัดพระพุทธไสยาสน์ หรือ วัดพระนอน สันนิษฐานว่าเป็นวัดที่มีมาตั้งแต่สมัยกรุงศรีอยุธยา มีพระพุทธรูปนอนขนาดใหญ่องค์หนึ่งในจำนวน 4 องค์ ที่มีอยู่ในเมืองไทย มีความยาวถึง 43 เมตร ก่ออิฐถือปูนลงรักปิดทองเป็นพระพุทธรูปที่มีพุทธลักษณะงดงามยิ่ง

วัดเพชรพลี เดิมชื่อวัด ตรีภพลี เป็นวัดที่ 9 ที่สร้างขึ้นในเมืองไทย มีความสำคัญต่อประวัติยุคแรกของพุทธศาสนาในไทยจากจารึกลายสือไทย ในกระเบื้องจาร และแผ่นหินทราย ที่ขุดได้จากวัดตรีภพลี

วัดคงคารามวรวิหาร พระบาทสมเด็จพระนั่งเกล้าเจ้าอยู่หัว (รัชกาลที่ 3) ทรงปฏิสังขรณ์แล้วสถาปนาขึ้นเป็นพระอารามหลวง

วัดเนรัญชราราม ได้รับการตั้งให้สอดคล้องกับชื่อวังมฤคทายวันซึ่งสร้างโดยรัชกาลที่ 6 ตามเรื่องราวในพุทธประวัติเกี่ยวกับแม่น้ำเนรัญชราและป่าอิสิปตนมฤคทายวัน มีอุโบสถลักษณะทรงอินเดีย ซึ่งไม่ค่อยพบเห็นในประเทศไทย

แหล่งท่องเที่ยวและกิจกรรมการท่องเที่ยวที่น่าสนใจในจังหวัดเพชรบุรี

- แหล่งท่องเที่ยวที่มนุษย์สร้างขึ้น ได้แก่ ศูนย์วัฒนธรรมไทยทรงดำ เป็นต้น
- แหล่งท่องเที่ยวศึกษาหาความรู้ในโครงการอันเนื่องมาจากพระราชดำริ
ประกอบด้วย
 1. โครงการตามพระราชประสงค์หุบกะพง
 2. โครงการตามพระราชประสงค์ดอนขุนห้วย
 3. โครงการจัดการพัฒนาที่ดินตามพระราชประสงค์หนองพลับ - กัดหลวง
 4. โครงการหมู่บ้านสหกรณ์ห้วยสัตว์ใหญ่ ป่าเต็ง-ป่าละอู
 5. โครงการดูแลรักษาป่าไม้บริเวณป่าละอูบนและเขาพะเนินทุ่ง อันเนื่องมาจากพระราชดำริ
 6. โครงการพัฒนาห้วยแม่เพรียงตามพระราชดำริ
 7. โครงการศูนย์ศึกษาการพัฒนาห้วยทรายอันเนื่องมาจากพระราชดำริ
 8. โครงการสวนสมเด็จพระศรีนครินทร์ราชมราชชนนี
 9. โครงการศึกษาวิจัยและพัฒนาสิ่งแวดล้อมแหลมผักเบี้ยอันเนื่องมาจากพระราชดำริ
 10. โครงการที่ดินของมูลนิธิส่งเสริมศิลปาชีพในสมเด็จพระนางเจ้าสิริกิติ์ พระบรมราชินีนาถ บ้านท่ากะทุ่ม
 11. โครงการศูนย์สาธิตพืชไร่และพืชสวนอันเนื่องมาจากพระราชดำริ
 12. โครงการอนุรักษ์และฟื้นฟูสภาพพื้นที่บริเวณเขานางพันธุรัต (เขาเจ้าลายใหญ่) อันเนื่องมาจากพระราชดำริ
 13. โครงการอ่างเก็บน้ำห้วยแม่ประจันต์อันเนื่องมาจากพระราชดำริ
 14. โครงการอ่างเก็บน้ำห้วยผากอันเนื่องมาจากพระราชดำริ
 15. โครงการเครือข่ายอ่างเก็บน้ำ (อ่างพวง) อันเนื่องมาจากพระราชดำริ
 16. โครงการพัฒนาแหล่งน้ำบริเวณมหาวิทยาลัยศิลปากร วิทยาเขตสารสนเทศเพชรบุรี (งานขุดลอกอ่างเก็บน้ำหนองจิก)
 17. โครงการขุดลอกอ่างเก็บน้ำห้วยสงสัยอันเนื่องมาจากพระราชดำริ
 18. โครงการป้องกันแก้ไขปัญหาน้ำท่วมพื้นที่จังหวัดเพชรบุรีอันเนื่องมาจากพระราชดำริ
 19. โครงการอ่างเก็บน้ำผาน้ำหยดอันเนื่องมาจากพระราชดำริ
 20. โครงการพัฒนาคุณภาพชีวิตประชาชนบ้านบางกลอยและบ้านโป่งลึก
 21. โครงการฟาร์มทะเลตัวอย่างแบบผสมผสานตามพระราชดำริในสมเด็จพระนางเจ้าสิริกิติ์ พระบรมราชินีนาถ

22. โครงการชั่งหัวมันตามพระราชดำริ
23. อุทยานสิ่งแวดล้อมนานาชาติสิรินธร
24. โครงการปลูกป่าชายพัฒนา - แม่ฟ้าหลวง
25. โครงการจัดตั้งโรงงานสกัดน้ำมันพืชและผลิตไบโอดีเซลครบวงจร

6.6 อุตสาหกรรม

จังหวัดเพชรบุรีอยู่ในเขตส่งเสริมการลงทุนเขตที่ 3 เป็นจังหวัดที่มีศักยภาพเหมาะสมที่จะเป็นศูนย์กลางการพัฒนาอุตสาหกรรมในด้านต่างๆ ในภูมิภาคตะวันตก เนื่องจากมีความพร้อมทุกด้านไม่ว่าจะเป็นด้านวัตถุดิบ แรงงาน และทำเลที่ตั้ง ซึ่งอยู่ใกล้กรุงเทพฯ โดยเฉพาะอำเภอเขาชัย้อย ซึ่งมีโรงงานอุตสาหกรรมสำคัญๆ มาก และอยู่ห่างจากกรุงเทพฯ เพียง 80 กิโลเมตร

จังหวัดเพชรบุรีมีโรงงานอุตสาหกรรมทั้งสิ้น 694 แห่ง จำแนกตามจำพวกโรงงาน ดังนี้

- โรงงานจำพวกที่ 1	จำนวน 182	โรงงาน
- โรงงานจำพวกที่ 2	จำนวน 87	โรงงาน
- โรงงานจำพวกที่ 3	จำนวน 425	โรงงาน
รวมทั้งสิ้น	จำนวน 694	โรงงาน

เงินลงทุนรวมทั้งสิ้น จำนวน 30,522.268 ล้านบาท มีคนงาน จำนวน 19,392 คน แบ่งเป็น ชาย จำนวน 10,259 คน หญิง จำนวน 9,133 คน

6.7 การพาณิชย์และกลุ่มอาชีพ

ตารางแสดงข้อมูลกลุ่มอาชีพและสินค้าหลักของกลุ่มอาชีพในจังหวัดเพชรบุรี พ.ศ. 2563

ชื่อกลุ่มอาชีพ	สินค้าหลักของกลุ่มอาชีพ
กลุ่มอาชีพขนมหวานพื้นเมืองแม่สมาน	ขนมหวานพื้นเมือง (ขนมหม้อแกง, ข้าวเหนียวตัด, ขนมชั้น, บ้าปิ่น, ฯลฯ)
กลุ่มปลูกผักปลอดภัยหุบกระพง	ผักปลอดภัย
กลุ่มแปรรูปน้ำตาลโตนดตำบลหนองกระจู	น้ำตาลสด, น้ำตาลปึก, ขนมตาล
กลุ่มผู้เลี้ยงไก่พันธุ์พื้นบ้านหนองบัว	ไก่พันธุ์พื้นบ้าน
กลุ่มเลี้ยงแพะหุบกระพง	แพะ
กลุ่มสตรีผลิตภัณฑ์ของใช้ในครัวเรือน	น้ายาล้างจาน, แชมพู
กลุ่มสตรีสหกรณ์การเกษตรท่ายาง	ปิ่นแป้ง
กลุ่มสตรีสหกรณ์เครดิตยูเนี่ยน ท่าขามสามัคคี	ผลิตภัณฑ์มะนาวแปรรูป
กลุ่มสตรีสหกรณ์ผู้ใช้น้ำหนองปรังสามัคคี	ผลิตภัณฑ์จากไม้ตาล
กลุ่มสตรีสหกรณ์หุบกระพง สาขาท่าขาม	ขนมไทย
กลุ่มสตรีสหกรณ์หุบกระพงแปรรูปผลผลิตการเกษตร	น้ำผลไม้พร้อมดื่ม, ผลไม้แห้ง

กลุ่มสตรีสหกรณ์หุบกะพงสาขาศิลปะพิเศษปาน ศรณารายณ์	หมวก, กระเป๋า, เข็มขัด, โคมไฟ
กลุ่มสตรีอาสาพัฒนาชุมชนตำบลบางแก้ว	อาหารทะเลแปรรูป
กลุ่มสมุนไพรรักษาโรคและของชำร่วยตำบลไร่ส้ม	สมุนไพรรักษาโรค
กลุ่มอาชีพเกลือทะเลกึ่งหันทอง	เกลือสมุนไพรรักษาโรค
กลุ่มอาชีพน้ำตาลโตนดเขาน้อยหนองแก้ว	น้ำตาลโตนด

6.8 แรงงาน (ที่มา : สำนักงานแรงงานจังหวัดเพชรบุรี)

ข้อมูลแรงงานจังหวัดเพชรบุรี พ.ศ. 2558 – 2563 พบว่าจังหวัดเพชรบุรีมีประชากรอายุ 15 ปี ขึ้นไป มีแนวโน้มเพิ่มขึ้นตามลำดับ โดยในปี พ.ศ. 2563 มีผู้ทำงาน 282,547 คน ผู้ว่างงาน จำนวน 3,552 คน และมีจำนวนแรงงาน (ต่างด้าว) ที่จดทะเบียนแล้ว 19,378 คน

ตารางแสดงข้อมูลการเปรียบเทียบแรงงานในจังหวัดเพชรบุรี พ.ศ. 2558 – 2563

รายการ	ข้อมูล ปี พ.ศ.					
	2558	2559	2560	2561	2562	2563
ข้อมูลแรงงาน						
ประชากรอายุ 15 ปีขึ้นไป (คน)	396,286	398,316	399,118	400,782	401,933	402,591
ผู้อยู่ในกำลังแรงงาน (คน)	290,838	282,155	266,153	268,718	281,961	282,547
ผู้มีงานทำ (คน)	291,219	279,782	271,355	265,647	279,793	278,995
ผู้ว่างงาน (คน)	2,333	2,372	3,457	3,071	2,168	3,552
ผู้ที่นอกกำลังแรงงาน (คน)	105,435	116,161	124,030	132,064	119,972	120,043
จำนวนแรงงาน (ต่างด้าว) ที่จดทะเบียนแล้ว (คน)	9,900	10,454	28,348	23,400	19,272	19,378

(ที่มา : สำนักงานแรงงานจังหวัดเพชรบุรี)

อัตราการว่างงาน

ข้อมูลการอัตราการว่างงาน จังหวัดเพชรบุรี พ.ศ. 2558 – 2563 พบว่าจังหวัดเพชรบุรี ในปี พ.ศ. 2563 มีอัตราการว่างงาน คิดเป็นร้อยละ 1.26 มีแนวโน้มเพิ่มขึ้นจากปีก่อน จำนวน ร้อยละ 0.5

ตารางแสดงข้อมูลการเปรียบเทียบว่างงานในจังหวัดเพชรบุรี พ.ศ. 2558 – 2563

รายการ	ข้อมูล ปี พ.ศ.					
	2558	2559	2560	2561	2562	2563
อัตราการว่างงาน (ร้อยละ)	0.80	0.84	0.76	1.15	0.76	1.26

(ที่มา : สำนักงานแรงงานจังหวัดเพชรบุรี)

7. ศาสนา ประเพณี วัฒนธรรม

7.1 การนับถือศาสนา (ที่มา: สำนักงานวัฒนธรรมจังหวัดเพชรบุรี)

ประชากรส่วนใหญ่นับถือศาสนาพุทธ ร้อยละ 96.67 และศาสนาอื่นๆ ได้แก่ ศาสนาอิสลาม ร้อยละ 3.26 และศาสนาคริสต์ ร้อยละ 0.12 นอกนั้นเป็นศาสนาอื่นๆ จังหวัดเพชรบุรี มีวัด จำนวน 272 วัด มัสยิด จำนวน 18 แห่ง โบสถ์คริสต์ จำนวน 8 แห่ง พระภิกษุ จำนวน 3,315 รูป สามเณร จำนวน 270 รูป

1. จำนวนวัด		272	วัด
1.1 จำแนกตามฐานะ			
1) พระอารามหลวง		4	วัด
2) วัดราษฎร์		268	วัด
1.2 จำแนกตามนิกาย			
1) มหานิกาย		247	วัด
ประกอบด้วยพระอารามหลวง 3 วัดและวัดราษฎร์ 244 วัด			
2) ธรรมยุต		25	วัด
ประกอบด้วยพระอารามหลวง 1 วัดและวัดราษฎร์ 24 วัด			
2. สำนักสงฆ์		41	วัด
3. จำนวนวัดร้าง		71	วัด
4. จำนวนมัสยิด	จดทะเบียน	15	แห่ง
	ไม่จดทะเบียน	3	แห่ง
5. จำนวนโบสถ์คริสต์		8	แห่ง

จำนวนศาสนศึกษา

1. โรงเรียนพระปริยัติธรรม แผนกธรรม – บาลี	206	แห่ง
2. โรงเรียนพระปริยัติธรรม แผนกสามัญ	0	แห่ง
3. โรงเรียนการกุศลของวัด	3	แห่ง

การเผยแพร่พระพุทธศาสนา

1. ศูนย์ศึกษาพระพุทธศาสนาวันอาทิตย์	35	แห่ง
2. หน่วยอบรมประชาชนประจำตำบล	74	แห่ง
3. สำนักปฏิบัติธรรมประจำจังหวัด	33	แห่ง
4. สภาพระเผยแผ่	1	แห่ง
5. พุทธสมาคม	1	แห่ง

7.2 ประเพณีและงานประจำปี

ข้อมูลด้านขนบธรรมเนียมประเพณีการเล่นพื้นบ้านและเอกลักษณ์ท้องถิ่น

จังหวัดเพชรบุรีมีขนบธรรมเนียมประเพณีวัฒนธรรมและการเล่นพื้นบ้านที่นิยมปฏิบัติสืบทอดกันมาแต่โบราณจนถึงปัจจุบันรวมทั้งเอกลักษณ์ท้องถิ่นที่สำคัญ ดังนี้

1. งานพระนครคีรี – เมืองเพชร จัดขึ้นเป็นประจำทุกปีประมาณเดือนกุมภาพันธ์ เพื่อรำลึกถึงความสำคัญของประวัติศาสตร์เมืองเพชร ตลอดจนเพื่อเผยแพร่สิ่งที่ดีงามในทุกระดับให้เป็นที่รู้จักกันอย่างแพร่หลาย มีกิจกรรมที่น่าสนใจ เช่น การแสดงและสาธิตงานศิลปวัฒนธรรมพื้นบ้านงานสกุลช่าง งานศิลปะร่วมสมัย วิถีชีวิต การเล่นพื้นบ้าน การแข่งขันวัวเทียมเกวียน เป็นต้น ในช่วงของการจัดงานจะมีการประดับไฟบนเขาวังสวายงามเป็นอย่างมาก

2. การเล่นวัวลาน หรือวัวระดอ การเล่นวัวลานมีวิวัฒนาการมาจากการใช้วัวมัดข้าวเพราะลักษณะลานมัดข้าวเป็นวงกลมวิธีการมัดข้าวที่มัดไว้อยู่ใกล้จุดศูนย์กลางไม่ต้องใช้กำลังและฝีเท้ามากเพราะอยู่ในช่วงหมุนรอบสั้น แต่วัวตัวที่อยู่นอกสุดอยู่ห่างจากจุดศูนย์กลางมากระยะทางที่ต้องหมุนจะยาวกว่า จึงต้องเลือกวัวตัวที่มีกำลังและฝีเท้าดีด้วยเหตุนี้เกษตรกร จึงคิดการเล่นวัวลานขึ้นมาเพื่อความสนุกสนานประกวดว่าวัวของใครจะมีฝีเท้าและกำลังดีกว่ากันและยังมีผลต่อการค้าขายวัวใช้งานอีกด้วยเพราะวัวที่ชนะการเล่นวัวลานจะมีผู้สนใจซื้อในราคาสูง

3. การเล่นวัวเทียมเกวียน เมืองเพชรบุรีจัดให้มีการประกวดวัวเทียมเกวียนขึ้นทุกๆ ปีในช่วงของการจัดงานพระนครคีรีเมืองเพชร เพื่ออนุรักษ์การเล่นพื้นบ้านและสืบทอดประเพณี ชาวบ้านนิยมนำวัวมาประกวด เพราะมีความหมายว่า วัวที่มีความสมบูรณ์จะเป็นเครื่อง บ่งบอกถึงฐานะความเป็นอยู่ของผู้เป็นเจ้าของลักษณะการประกวดวัวเทียมเกวียนจะประกวดครั้งละ 1 คู่ กล่าวคือวัวจำนวน 2 ตัวต่อเกวียน 1 เล่ม หรืออาจจะประกวดทั้งสองคู่ก็มีขึ้นอยู่กับความเหมาะสมการเดินทางของวัวในระหว่างที่เดินประกวดจะมีเสาหลักปักไว้เป็นคู่ๆ วัวเทียมเกวียนจะต้องเดินให้ครบ 3 รอบและห้ามวัวเดินชนเสาหลักในระหว่างที่เดิน อาจจะมีดนตรีบรรเลงเพื่อความสนุกสนานด้วย

4. ละครชาตรี เป็นละครที่เก่าแก่ที่สุดได้รับวัฒนธรรมจากละครของอินเดียเข้ามาสู่เมืองเพชรบุรีตั้งแต่เมื่อใดไม่ปรากฏหลักฐานมีเพียงประวัติว่า หม่อมเมือง ซึ่งเป็นหม่อมในรัชกาลที่ 5 เป็นคนเพชรบุรี ด้วยเป็นผู้มีความสามารถในการเล่นละครชาตรีจึงมักเล่นถวายหน้าพระที่นั่งทุกครั้งที่เสด็จมาจนได้รับพระราชทานบริเวณ “หน้าพระลาน” เพื่อเป็นที่แสดงละครเป็นประจำ ต่อมาในสมัยรัชกาลที่ 6 มีผู้นำละครนอกมาประสมกับละครชาตรีเรียกว่าละครเข้าเครื่องหรือละครชาตรีเครื่องใหญ่เป็นละครที่รวมศิลปะการร้อง และการรำเข้าด้วยกันและได้แพร่หลายมาจนถึงปัจจุบัน

5. ประเพณีและการละเล่นของไทยทรงดำ หรือไทยดำหรือไทยโห่งหรือลาวโห่ง เป็นชื่อกลุ่มชนเผ่าไทยกลุ่มหนึ่งในท้องถิ่นจังหวัดเพชรบุรี ส่วนใหญ่อาศัยอยู่ในอำเภอเขาชัยยศ อาชีพหลักของชาวไทยทรงดำคือทำนาทำไร่หาของป่าและสัตว์ป่า นอกจากนี้ยังมีความสามารถเป็นพิเศษในการจับปลาตามห้วย หนองลำคลอง ส่วนอาชีพรองคืออาชีพจักสานโดยเฉพาะการจักสานหลักหรือแข่งภาษาของชาวไทยทรงดำมีลักษณะคล้ายกับภาษาไทยอื่นๆ ทัวไปแต่มีลักษณะเฉพาะในการออกเสียงและศัพท์เฉพาะบางคำและมีอักษรเขียนของตนเองซึ่งปัจจุบันมีผู้อ่านได้น้อยลง ทรงผมเป็นเอกลักษณ์อีกอย่างหนึ่งที่น่าสนใจโดยเฉพาะทรงผมของผู้หญิงมีถึง 8 แบบ แต่ละแบบจะบ่งบอกถึงสถานภาพของสตรีผู้นั้น ชาวไทยทรงดำจะมีประเพณีการละเล่นที่สืบทอดกันและมีการจัดงานทุกปีในช่วงเดือนเมษายน มีการละเล่นอื่นก่อนพ็อนรำ กันอย่างสนุกสนาน

6. การแข่งขันเรือยาวประเพณี การแข่งขันเรือยาวของจังหวัดเพชรบุรีนิยมเล่นกันตามวัดต่างๆ ที่ตั้งอยู่ริมแม่น้ำเพชรบุรี ตั้งแต่กลางเดือน 11 ถึงกลางเดือน 12 ซึ่งในวันแข่งเรือยาวจะเป็นวันเดียวกับที่เจ้าภาพนำผ้ากฐินทอด ณ วัดนั้น การแข่งเรือจะมีขึ้นในเวลาประมาณเที่ยงวันแข่งขันเป็นคู่ๆ เรือยาวลำใดชนะก็จะได้รับรางวัลสมัยก่อนรางวัลไม่กำหนดแน่นอนส่วนมากจะเป็นผ้าแถบผ้าแพรสีต่างๆ โดยจะใช้ผูกหัวเรือหรือมอบกับฝีพายหญิงที่นั่งพายคู่อยู่ส่วนหัวเรือซึ่งจะมี 4 คู่ 5 คู่ หรือมากกว่านั้นหรืออาจเป็นผ้าขาวม้าซึ่งนิยมมอบให้กับฝีพายผู้ชายซึ่งอาจมี 8 คู่ 10 คู่ นั่งอยู่ส่วนท้ายเรือ

7. เเห่เรือบก เป็นการดัดแปลงจากการเห่เรือน้ำ ซึ่งเป็นประเพณีดั้งเดิมของชาวเพชรบุรี การเห่เรือบกเริ่มมากกว่า 20 ปี ต่อมาภายหลังจากสร้างเขื่อนเพชรปิดกั้นแม่น้ำเพชรบุรีที่อำเภอท่ายางเป็นผลให้แม่น้ำเพชรบุรีแห้งขอดลงและส่วนตอนกลางแม่น้ำก็ตื้นเขินไม่เหมาะแก่การเห่เรือน้ำเหมือนในอดีตผู้เคยเล่นเรือน้ำจึงคิดดัดแปลงลักษณะของการเห่เรือน้ำมาเล่นบนบกโดยเอาเนื้อร้องและทำนองมาประยุกต์ให้เหมาะสมกับท่าทางของฝีพายขณะเดินเห่ ผู้เล่นมีทั้งหญิงและชายซึ่งเป็นทั้งฝีพายและลูกคู่ส่วนเรือที่จำลองจะประดับประดาสวยงามมาก เนื้อความที่ใช้เห่เรือบกจะเริ่มด้วยบทไหว้ครูบทเกริ่น บทเกี่ยวพาราสิ บทชมนภชมิ มีข้อสังเกตว่าไม่มีบทว่าโต้ตอบกัน ต้นเสียงจะเห่บทเพลงไปเรื่อยๆ เมื่อเห็นว่าสมควรแก่เวลาที่จะเห่บทอาลาและอวยพรให้ผู้ชม

8. การละเล่นหนังตะลุง ได้รับอิทธิพลจากภาคใต้แถบจังหวัดพัทลุง เมื่อประมาณ 100 กว่าปีมาแล้ว การแสดงหนังตะลุงของจังหวัดเพชรบุรี ยังคงรักษาแบบแผนของการแสดงหนังตะลุงเหมือนกันทุกคณะ ก่อนแสดงจะมีการโหมโรงจับสิงหัวดำ (แสดงเรื่องสังข์ก่อนไหว้ครู) ออกรูปฤาษี แล้วจึงแสดงเรื่องใหญ่ เรื่องที่ใช้แสดงส่วนมากเป็นเรื่องรามเกียรติ์ มโนราเป็นต้น เวลาที่ใช้แสดงเริ่มตั้งแต่เวลา 3 ทุ่ม เดิมการแสดงหนังตะลุงมักนิยมแสดงในงานสมโภชงานที่ต้องการความสนุกสนานครึกครื้นเป็นพิเศษ หรือจัดเป็นมหกรรมการแสดงหนังตะลุงแต่ปัจจุบันมักใช้แสดงในการกั๊บนเป็นส่วนใหญ่

9. ประเพณีสลากภัต เป็นประเพณีการถวายข้าวสารอาหารแห้ง แต่พระภิกษุสงฆ์ที่เป็นเอกลักษณ์ของจังหวัดเพชรบุรี ในพื้นที่ระหว่างอำเภอเมืองเพชรบุรี และอำเภอบ้านลาด การถวายสลากภัต มักจะจัดในระหว่างเดือน 8 ถึงเดือน 10 ซึ่งเป็นฤดูฝนพระภิกษุสงฆ์จำพรรษาเป็นเวลา 3 เดือน บางครั้งไม่สามารถออกไปบิณฑบาตได้ประชาชน จึงนำของแห้ง เช่น ข้าวสาร น้ำปลา ขนม นม เนยที่สามารถเก็บไว้ได้นาน จัดใส่หีบไปถวายแต่การถวายนั้นเป็นไปตามศรัทธา บางคนจัดดีมีของมากบางคนก็จัดน้อยไม่เสมอกัน จึงใช้วิธีให้พระสงฆ์จับสลาก (ฉลาก) เมื่อจับสลากตรงกับหมายเลขใด เจ้าของหาบสลากก็หาบไปถวายแต่พระภิกษุรูปนั้น ปัจจุบันวัดที่ยังคงรักษาขนบธรรมเนียมนี้ไว้ได้แก่ วัดโพธิ์กรู วัดเขาน้อย วัดหนองกาทอง วัดหนองแก วัดบ่อบุญ วัดโพธิ์ลอย วัดโพธิ์เรียง วัดจันทาราม วัดดอนหว่า วัดดอนกอก วัดหัวนา วัดวังบัว วัดหนองจอก เป็นต้น

10. ประเพณีเวียนศาลา เป็นประเพณีของชาวกะเหรี่ยงแถบอำเภอนองหญ้าปล้อง และแก่งกระจาน ที่ปฏิบัติมานานในปีหนึ่งๆ จะเวียนศาลา 2 ครั้ง คือ วันแรม 8 ค่ำ เดือน 5 ของทุกๆ ปี โดยจะนำดอกไม้สดมาร้อยด้วยมือเป็นมาลัย ซึ่งมีลักษณะคล้ายการเวียนเทียนของชาวไทยจะประกอบไปด้วย ธูปเทียน ดอกไม้ และนัดกันมาเวียนศาลาในเวลากลางคืนจะทำการที่ศาลาวัดเก่าครั้งโบราณประจำหมู่บ้าน เป็นความเชื่อว่าจะเวียนศาลาแล้วจะมีความสุข ความเจริญ เป็นการบูชาและทำความเคารพดวงวิญญาณของผู้ที่ตายไปแล้วที่มาสสถิตอยู่ ณ ศาลา (ในหมู่บ้านของชาวกะเหรี่ยงต้องมีศาลาทุกหมู่บ้าน)

11. ประเพณีข้าวห่อเรียกขวัญ หรือ ข้าวห่อกะเหรี่ยง เป็นประเพณีที่แสดงออกถึงวัฒนธรรมและวิถีชีวิตความเป็นอยู่ของชาวกะเหรี่ยง อำเภอนองหญ้าปล้อง และอำเภอแก่งกระจาน เป็นพิธีกรรมที่จัดขึ้นเพื่อให้ลูกหลาน ญาติๆ กลับมาอยู่พร้อมหน้ากันในครอบครัว โดยมีการผูกแขนเรียกขวัญ และกินข้าวห่อกะเหรี่ยง โดยกำหนดพิธีกรรมในวันพระขึ้น 15 ค่ำ เดือน 9 ของทุกปี การกำหนดวันประเพณีขึ้นอยู่แต่ละหมู่บ้านกำหนดกันเอง ช่วงเวลาที่ทำพิธีกรรม มี 2 วัน

12. ประเพณีงานปีผีมืด เป็นประเพณีพื้นบ้านของชาวเมืองเพชร เพื่อเซ่นไหว้ ผีบรรพบุรุษ ผีบ้านผีเรือน และพระภูมิเจ้าที่ เป็นความเชื่อที่สืบเนื่องมาจากความเชื่อในเรื่อง ผีบรรพบุรุษซึ่งเชื่อกันว่า ถ้าผู้ใดประกอบพิธีแล้ว จะทำให้มีความเป็นอยู่ดีขึ้น ครอบครัวจะอยู่เย็นเป็นสุขไม่เจ็บป่วย มีความเจริญ ก้าวหน้า ทำมาค้าขึ้น แต่ถ้าไม่ทำแล้วจะส่งผลให้คนในครอบครัวเจ็บป่วย หรือทำมาหากินไม่ขึ้น ประเพณีนี้กระทำกันในเดือน 4 - 7 ยกเว้นเดือน 5 และในระหว่างเข้าพรรษา ระยะเวลาที่จะกระทำแต่ละครั้งนั้นต้องแล้วแต่เจ้าของงานปีผีมืด ที่มารับการเซ่นไหว้ คือ เจ้าพ่อโหราม และเจ้าพ่อหงส์ทอง จะกำหนดให้โดยผ่านคนทรงว่า ครอบครัวนั้นๆ ควรจะจัดงานเมื่อไหร่ เช่น 3 ปี 5 ปี 7 ปี หรือ 9 ปีต่อครั้ง

13. การละเล่นเพลงปรบไก่ เป็นการละเล่นที่สืบทอดกันมาราว 150 ปี โดยเริ่มแรกมีการเล่นในกรุงเก่าครั้งเสียดกรุงครั้งที่ 2 แล้ว เมื่อว่างจากการทำนาทำไร่ ก็ยังคงมีการเล่นเพลงปรบไก่ และเพลงต่างๆ กันอยู่ตามงานเทศกาลประเพณี เพลงปรบไก่นี้เป็นเพลงพื้นเมืองอย่างหนึ่งของเพชรบุรี ที่นับวันจะหาดูได้ยาก ปัจจุบันยังมีที่บ้านดอนข่อยตำบลลาดโพธิ์ อำเภอบ้านลาด เล่นเป็นประจำทุกปี

14. ประเพณีสารทลาวเวียง เป็นประเพณีของชาวไทยเชื้อสายลาวเวียง ตำบลสระพัง อำเภอยะโฮย จังหวัดเพชรบุรี จัดในวันขึ้น 15 ค่ำ เดือน 10 ของทุกปี เพื่อให้พี่น้องลูกหลานที่ไปทำมาหากินต่างถิ่นกลับมาทำบุญอุทิศส่วนกุศลให้กับบรรพบุรุษที่ล่วงลับไปแล้ว ในวันนี้ชาวลาวเวียงจะแต่งกายด้วยเสื้อผ้าที่สวยงามแบบชาวลาวเวียง โดยเริ่มพิธีตั้งแต่เวลาประมาณ 09.00 น. จะนำสำรับอาหารคาวหวาน ที่เรียกว่า “พาเวน” โดยจะมีอาหารคาว 2 – 3 อย่างอาหารหวานจำพวกขนมหม้อแกง ทองหยิบ ทองหยอด และผลไม้ต่างๆ และที่ขาดไม่ได้ คือ กระจยาสารท โดยนำอาหารมาถวายเพลที่วัดเจ้าของพาเวนจะต้องจุดเทียนไว้ที่พาเวนของตน เมื่อพระสงฆ์มาตีกาบังสกุล ผู้ที่มาทำบุญจะกรวดน้ำอุทิศส่วนกุศลให้กับญาติผู้ล่วงลับไปแล้วเป็นอันเสร็จพิธีทางสงฆ์ ญาติโยมทั้งหลายจะนำห่อข้าวน้อย เป็นห่อข้าวที่ทำเป็นคู่ๆ ช่างในจะมีข้าวปลาอาหาร นำไปแขวนไว้ตามต้นไม้ โดยมีความเชื่อว่าเป็นการทำบุญให้กับผีที่ไม่มีญาติ

15. ประเพณีไ้ดดอกไม้ เป็นประเพณีของชาวไทยเชื้อสายลาวเวียง หมู่บ้านสระพัง อำเภอยะโฮย จังหวัดเพชรบุรี ได้สูญหายไปเกือบ 30 ปี แล้วได้มีการรื้อฟื้นขึ้นมาอีกครั้ง โดยพระครูวิธานบุญญาวัฒน์ จิรบุญโญ เจ้าอาวาสวัดสระพัง คุณฉวี ใจภักดี ประธานสภาวัฒนธรรมตำบลคนแรก และคณะกรรมการหมู่บ้าน ตามตำนานทางพุทธศาสนากล่าวไว้ว่า ในระหว่างฤดูเข้าพรรษาพระพุทธรูปเจ้าได้เสด็จขึ้นไปบนสวรรค์ เพื่อแสดงธรรมในให้พระมารดาฟัง เมื่อเสด็จกลับแล้วได้เสด็จกลับสู่โลกมนุษย์และได้รับการต้อนรับจากพสกนิกรทั่วไป เพื่อเป็นการระลึกถึงวันนี้ในพุทธกาล ชาวลาวเวียงจึงได้จัดงานประเพณี “ไ้ดดอกไม้” ในเวลากลางคืน มีกำหนด 3 วัน คือ ขึ้น 15 ค่ำ และแรม 1,2 ค่ำ เดือน 11 ในช่วงออกพรรษาเพื่อเฉลิมฉลองด้วยการบูชาด้วยรูป เทียน ดอกไม้ เครื่องสักการะต่างๆ และเป็นงานรื่นเริงมีการฟ้อนรำของชาวลาวเวียงด้วย เพื่อให้ชาวลาวเวียงได้เห็นคุณค่าความสำคัญของประเพณีและสืบทอดต่อไป

16. ประเพณีตักบาตรดอกไม้ เป็นประเพณีในช่วงเข้าพรรษาที่พุทธศาสนิกชนบ้านวังบัว ตำบลลาดโพธิ์ อำเภอบ้านลาด ซึ่งได้ปฏิบัติสืบทอดกันมาจากบรรพบุรุษ โดยมีความเชื่อว่าการตักบาตรดอกไม้เป็นอันสงฆ์อันสูงสุด โดยกำหนดเอาวันเข้าพรรษา แรม 1 ค่ำ เดือน 8 ของทุกปี เป็นวันตักบาตรดอกไม้ โดยจัดบริเวณรอบอุโบสถวัดวังบัว

7.3 ภูมิปัญญาท้องถิ่น ภาษาถิ่น

ประชากรในจังหวัดเพชรบุรีมีความหลากหลายทางเชื้อชาติและเผ่าพันธุ์อันเป็นลักษณะเด่นของจังหวัดที่สืบทอดมาแต่โบราณกาล ทั้งนี้เพราะสภาพภูมิประเทศที่มีพร้อมทั้งทะเล ภูเขา และมีแม่น้ำเพชรบุรีเป็นแหล่งน้ำสำคัญซึ่งเหมาะกับการประกอบอาชีพเกษตรกรรม จังหวัดเพชรบุรี จึงประกอบด้วยชนหลายเชื้อชาติ แต่ละชาติมีความแตกต่างกันทางวัฒนธรรมและประเพณี ประชากรของจังหวัดเพชรบุรีเท่าที่สืบค้นได้ในปัจจุบัน แบ่งตามสายเชื้อชาติได้ดังนี้

1. คนไทยภาคกลางพื้นถิ่น

คนไทยภาคกลางพื้นถิ่นที่จังหวัดเพชรบุรีซึ่งเป็นคนส่วนใหญ่ของจังหวัดประกอบอาชีพเกษตรกรรมและทำการประมงเป็นหลัก

2. ผู้ไทดำ หรือไทยทรงดำ

เป็นกลุ่มชาติพันธุ์ไทยที่มีถิ่นฐานเดิมอยู่ในแคว้นสิบสองจุไทยหรือเมืองแถนหรือเดียนเบียนฟู ประเทศเวียดนาม ในปัจจุบัน ซึ่งมีที่ตั้งอยู่ในแถบแม่น้ำดำและแม่น้ำแดง ปัจจุบันอยู่ในเขตเวียดนามเหนือเชื่อมต่อกับลาวและจีนตอนใต้ ผู้ไทดำหรือไทยทรงดำมีชื่อเดิมเรียกกันว่าไทดำ (Black Tai) หรือ ผู้ไต่ดำ เพราะนิยมใส่เสื้อดำล้วน ซึ่งแตกต่างจากกลุ่มคนไทที่อยู่ใกล้เคียงกัน เช่น “ไทขาว” หรือ (White Tai) นิยมแต่งกายด้วยเสื้อผ้าสีขาวและไทแดง หรือ (Red Tai) ชอบใช้สีแดงขลิบและตกแต่งชายเสื้อสีดำเป็นต้น ไทดำกลุ่มนี้ได้ถูกกวาดต้อนเข้ามาในประเทศไทย ตั้งแต่สมัยกรุงธนบุรีและรัตนโกสินทร์ตอนต้น คนไทยภาคกลางเรียกกันว่า “ลาวทรงดำ” เพราะเข้าใจว่าเป็นพวกเดียวกับลาวและอพยพมาพร้อมกับลาวกลุ่มอื่นๆต่อมาชื่อเดิมได้หดหายลง คำว่า “ดำ” หายไปนิยมเรียกกันในปัจจุบันว่า “ลาวทรง” หรือ “ลาวโซ่ง” ส่วนใหญ่อาศัยอยู่ในเขตอำเภอเขาชัย

3. ชาวไทยพวน

บรรพบุรุษของคนไทยพวน ที่มาบปลาเค้า อำเภอท่ายาง จังหวัดเพชรบุรี เป็นกลุ่มชาติพันธุ์ที่เคยตั้งถิ่นฐานอยู่เมืองพวน เขียงขวาง ประเทศลาว แล้วถูกกวาดต้อนเข้ามาในไทยตั้งแต่ในสมัยกรุงธนบุรี บางส่วนกระจายตัวตั้งรกรากอยู่ในจังหวัดอื่นๆ

4. ชาวกะเหรี่ยง – กะหรั่ง

กะเหรี่ยงมีอยู่ 2 กลุ่มในไทยคือกะเหรี่ยงสะกอ และกะเหรี่ยงโปว์ ส่วนใหญ่จะพบกะเหรี่ยงสะกออยู่เพียงไม่กี่หมู่บ้านในเขตภาคกลางและภาคตะวันตก แต่ก็มิให้พบได้บ้างที่ป่าละอูและบางพื้นที่ในเขตจังหวัดเพชรบุรีที่ซึ่งกะเหรี่ยงสะกอถูกเรียกว่า กะหรั่ง ในขณะที่เรียกกะเหรี่ยงโปว์ว่า กะเหรี่ยง อาศัยอยู่ในเขตอำเภอแก่งกระจานไปทางตะวันตกประมาณ 70-80 กิโลเมตร มีหมู่บ้านขนาดกลางหมู่บ้านหนึ่งที่มีประชากรชาวกะเหรี่ยงสะกอประมาณ 400 คน นับว่าเป็นพื้นที่ที่มีชาวกะเหรี่ยงอาศัยอยู่มากจนเผ่านี้ยังยึดมั่นในขนบธรรมเนียมประเพณีดั้งเดิมและรักษาสืบทอดมาจนถึงปัจจุบันนี้

7.4 OTOP สินค้าพื้นเมืองและของที่ระลึก

สินค้าพื้นเมืองและของที่ระลึกของจังหวัดเพชรบุรี มีทั้งที่เป็นของกินของใช้ ผลิตภัณฑ์ที่โดดเด่นของจังหวัดเพชรบุรี ได้แก่ ขนมหม้อแกง ขนมพื้นเมือง อาหารแปรรูป ชมพูเพชรสายรุ้ง มะนาวแป้นรำไพ น้ำตาลโตนด เกล็ด และผลิตภัณฑ์แปรรูปจากเกล็ด ผลิตภัณฑ์ป่านครนารายณ์ ผ้าทอมือไทยทรงดำ ผักปลอดสารพิษ

8. ทรัพยากรธรรมชาติ

8.1 ทรัพยากรน้ำ

สถาบันอุทกศาสตร์แห่งประเทศไทยกำหนดระบบน้ำของแผ่นดินเป็นระบบลุ่มน้ำ 25 ลุ่มน้ำทั่วประเทศ จังหวัดเพชรบุรี มีลุ่มน้ำเพชรบุรีเป็นลำดับที่ 19 ใน 25 ลุ่มน้ำ โดยมีแหล่งน้ำตามธรรมชาติ ทั้งน้ำผิวดิน และน้ำบาดาลที่มีความสำคัญต่อความเป็นอยู่ของประชาชน ประกอบด้วย น้ำผิวดิน จังหวัดเพชรบุรี มีแม่น้ำลำคลองสายสำคัญ ซึ่งยังประโยชน์ต่อชีวิตความเป็นอยู่ของประชาชนจังหวัดเพชรบุรี ดังนี้

1) แม่น้ำเพชรบุรี เป็นแม่น้ำสายหลักที่อยู่ในเขตจังหวัดเพชรบุรีตลอดทั้งสายมีต้นกำเนิดของแม่น้ำที่เทือกเขาตะนาวศรีทางทิศตะวันตกอันเป็นพรมแดนระหว่างไทย-พม่า ลำน้ำสาขาต่างๆ ได้ไหลผ่าน 5 อำเภอ ได้แก่ อำเภอแก่งกระจาน อำเภอท่ายาง อำเภอบ้านลาด อำเภอเมืองเพชรบุรี และไหลลงสู่อ่าวไทย ที่อำเภอบ้านแหลม มีความยาวทั้งสิ้น 217 กิโลเมตร พื้นที่เกษตรส่วนใหญ่ของจังหวัดเพชรบุรีที่อยู่บริเวณปากฝั่งของแม่น้ำนี้

2) แม่น้ำบางกลอย มีต้นกำเนิดบริเวณเทือกเขาในเขตอำเภอนองหญ้าปล้อง ไหลมาบรรจบกับแม่น้ำเพชรบุรี ที่ตำบลห้วยแม่เพรียง อำเภอแก่งกระจาน ความยาวของลำน้ำ ประมาณ 45 เมตร

3) แม่น้ำปราณบุรี มีต้นกำเนิดอยู่ในตำบลป่าเต็ง อำเภอแก่งกระจาน ออกสู่ทะเลที่อำเภอปราณบุรี จังหวัดประจวบคีรีขันธ์ มีความยาวประมาณ 160 กิโลเมตร

4) แม่น้ำบางตะบูน ส่วนหนึ่งเป็นคลองขุดแยกจากแม่น้ำเพชรบุรี ซึ่งไหลย้อนขึ้นไปทางเหนือผ่านอำเภอบ้านแหลม นอกจากนี้ยังมีคลองจากอำเภออัมพวาไหลมาสมทบออกสู่อ่าวไทยที่ปากอ่าวบางตะบูน อำเภอบ้านแหลม มีความยาวประมาณ 13 กิโลเมตร

5) ห้วยแม่ประจันต์ มีต้นกำเนิดบริเวณเทือกเขาในจังหวัดราชบุรี ไหลผ่านอำเภอนองหญ้าปล้องมาบรรจบกับแม่น้ำเพชรบุรี ที่บริเวณเหนือเขื่อนเพชรในตำบลท่าคอย อำเภอท่ายาง มีความยาวประมาณ 60 กิโลเมตร

6) ห้วยผาก มีต้นกำเนิดบริเวณภูอ่าแก้วและภูน้ำหยดในเขตอำเภอแก่งกระจาน ไหลมาบรรจบ กับแม่น้ำเพชรบุรี บริเวณใต้เขื่อนแก่งกระจานในเขตตำบลกลัดหลวง อำเภอท่ายาง มีความยาวประมาณ 80 กิโลเมตร

7) ห้วยแม่ประโดน มีต้นกำเนิดบริเวณเทือกเขาเขตติดต่อระหว่างอำเภอหนองหญ้าปล้องกับอำเภอบางท้อ จังหวัดราชบุรี มีห้วยสาขาสำคัญ ได้แก่ ห้วยมะเร็ว ห้วยเสือกัดช้าง ห้วยสมุลแว้ง และไหลมาบรรจบแม่น้ำเพชรบุรี บริเวณเขตอำเภอแก่งกระจาน มีความยาว 56 กิโลเมตร

น้ำบาดาล พื้นที่จังหวัดเพชรบุรี รองรับด้วยชั้นหินแข็งประมาณ 90% ของพื้นที่ เนื่องจากบริเวณส่วนใหญ่เป็นพื้นที่ภูเขา โดยเฉพาะทางด้านตะวันตกและทางตอนกลาง บริเวณที่เป็นแหล่งน้ำบาดาลที่สำคัญ เพียงบริเวณที่ราบทางด้านตะวันออกของพื้นที่

ชั้นน้ำตะกอนหินร่วนที่เป็นแหล่งน้ำบาดาลที่สำคัญ คือ ชั้นน้ำที่ราบลุ่มน้ำและตะกอนเศษหินเชิงเขา ซึ่งแผ่กระจายตัวตามลำน้ำ ที่ราบสองฝั่งลำน้ำ และที่ราบชายฝั่งทะเล สำหรับชั้นน้ำหินแข็งที่เป็นแหล่ง น้ำบาดาลที่สำคัญ คือ ชั้นน้ำหินตะกอนกึ่งแปรที่แผ่กระจายตัวทางด้านตะวันออกของพื้นที่ ในบริเวณที่ราบแหล่งน้ำบาดาลเหล่านี้ โดยทั่วไปให้น้ำในเกณฑ์ 2-10 ลบ.ม./ล. และ 10-20 ลบ.ม. สำหรับบริเวณอื่นซึ่งเป็นบริเวณส่วนใหญ่ของพื้นที่ ให้น้ำในเกณฑ์น้อยกว่า 2 ลบ.ม. ในด้านคุณภาพน้ำบาดาล เนื่องจากบริเวณพื้นที่ภูเขาด้านตะวันตก และทางตอนกลางของพื้นที่จังหวัด เป็นบริเวณที่ไม่มีการพัฒนา น้ำบาดาล ทำให้ไม่มีข้อมูลคุณภาพน้ำบาดาลในบริเวณดังกล่าว ข้อมูลคุณภาพน้ำบาดาลที่ได้ จึงมีเพียงแค่บริเวณด้านตะวันออกที่เป็นพื้นที่ราบ คุณภาพน้ำบาดาลโดยทั่วไปอยู่ในเกณฑ์ปานกลางถึงไม่ดี โดยเฉพาะในเขตอำเภอเมือง อำเภอบ้านแหลม และอำเภอเขาย้อย อันเนื่องมาจากการแทรกซอนของน้ำทะเลมีค่าปริมาณสารทั้งหมดที่ละลายได้เกินกว่า 1,500 มก./ล. ค่าคลอไรด์ และความกระด้างสูงเกินกว่ามาตรฐานมากน้ำบาดาลที่ได้เป็นน้ำเค็ม

คุณภาพน้ำผิวดิน ลุ่มน้ำเพชรบุรีมีแม่น้ำสายหลักที่สำคัญเพียงสายเดียวคือ แม่น้ำเพชรบุรี กรมควบคุมมลพิษได้ประกาศกำหนดให้แม่น้ำเพชรบุรี ตั้งแต่ปากแม่น้ำบริเวณบ้านแหลม ตำบลบ้านแหลม อำเภอบ้านแหลม จังหวัดเพชรบุรี (กิโลเมตรที่ 0) จนถึงท้ายเขื่อนเพชรบุรี บริเวณบ้านคอกละออม ตำบลท่าแลง อำเภอท่ายาง จังหวัดเพชรบุรี (กิโลเมตร 61) เป็นแหล่งน้ำประเภทที่ 3 และตั้งแต่ท้ายเขื่อนเพชรบุรีจนถึงท้ายเขื่อนแก่งกระจาน อำเภอแก่งกระจาน จังหวัดเพชรบุรี (กิโลเมตรที่ 118) เป็นแหล่งน้ำประเภทที่ 2

แม่น้ำเพชรบุรีช่วงที่ไหลผ่านพื้นที่อำเภอท่ายาง มีสภาพใส ไม่มีกลิ่นเหม็น พบการก่อสร้างที่อยู่อาศัยกระจายตัวตามแนวแม่น้ำเพชรบุรี หนาแน่นเฉพาะในพื้นที่บางส่วนของตำบลท่ายาง บางส่วนของตำบลท่าค้อย และบางส่วนของตำบลท่าแลง ผลการตรวจวัดคุณภาพน้ำย้อนหลัง 3 ปีพบว่าคุณภาพน้ำอยู่ในเกณฑ์ดีและเป็นไปตามมาตรฐานคุณภาพน้ำแหล่งน้ำผิวดินตามประกาศกรมควบคุมมลพิษ

น้ำทะเล ชายฝั่งบริเวณหาดปึกเตียน น้ำทะเลมีสภาพใส ไม่มีกลิ่นเหม็น ปัจจุบัน ชายหาดปึกเตียน ถูกกัดเซาะอย่างต่อเนื่อง และมีการจัดทำแนวกันคลื่นบริเวณชายหาด ส่งผลให้น้ำทะเลบริเวณหาดปึกเตียน มีความลึกในช่วงเวลาน้ำขึ้น พบการก่อสร้างโรงแรม ร้านอาหาร บ้านพักตากอากาศ บ้านเช่าเกสเฮ้าส์ ตามแนวชายฝั่งทะเล ปัจจุบันนักท่องเที่ยว ใช้บริการน้อย ผลการตรวจวัดคุณภาพน้ำย้อนหลัง 3 ปี พบว่าคุณภาพน้ำอยู่ในเกณฑ์ดี-พอใช้ พารามิเตอร์ที่เป็นปัญหาคือ ฟอสเฟส แอมโมเนีย และเหล็ก (เฉพาะฤดูฝน)

คลอง คลองที่ส่งผลกระทบต่อคุณภาพน้ำทะเลบริเวณชายหาดปึกเตียนมี จำนวน 1 สาย ได้แก่

คลอง D8 พบการก่อสร้างที่อยู่ของชุมชนชาวประมงตามแนวริมฝั่งคลองยาว ประมาณ 300 เมตร ก่อนถึงปากคลอง สภาพน้ำในคลองค่อนข้างใส ไม่มีกลิ่นเหม็น ชายฝั่ง ทะเลบริเวณปากคลอง เป็นหาดทรายมีสภาพสะอาด

คลอง D9 สภาพน้ำค่อนข้างใส ไม่มีกลิ่นเหม็น ส่วนใหญ่รับน้ำจากพื้นที่ การเกษตรกิจการบ่อเพาะเลี้ยงสัตว์น้ำ และชุมชน มีการจอดเรือประมงพื้นบ้านบริเวณปาก คลอง ชายฝั่งทะเล บริเวณปากคลองมีการกัดเซาะอย่างต่อเนื่อง ส่งผลให้ชายฝั่งมีสภาพเป็น โคลน และตะกอนดิน

คลองตากบ สภาพน้ำใส ไม่มีกลิ่นเหม็น การก่อสร้างที่อยู่อาศัยบริเวณริมคลอง ไม่หนาแน่นพื้นที่ส่วนใหญ่เป็นพื้นที่การเกษตร ชายหาดบริเวณปากคลองสะอาด น้ำทะเล บริเวณปากคลองมีสภาพใส

8.2 ทรัพยากรป่าไม้

จังหวัดเพชรบุรี มีพื้นที่ป่าไม้ จำนวน 2,373,562 ไร่ คิดเป็น 61.01% ของพื้นที่ ทั้งหมด (3,890,711 ไร่) จังหวัดเพชรบุรีมีป่าสงวนแห่งชาติจำนวน 15 ป่า ป่าสงวนแห่งชาติที่เป็นป่าชายเลน 2 ป่า อุทยานแห่งชาติ 1 แห่ง (อุทยานแห่งชาติแก่งกระจาน) และวนอุทยาน 2 แห่ง (วนอุทยานชะอำ และวนอุทยานเขานางพันธุรัต)

ตารางแสดงจำนวนเนื้อที่ป่าในจังหวัดเพชรบุรี จำแนกประเภทป่าไม้

ลำดับที่	ประเภทป่า	เนื้อที่ (ไร่)	หมายเหตุ
1	ป่าสงวนแห่งชาติ	658,686	
2	อุทยานแห่งชาติแก่งกระจาน	1,670,610	ทับซ้อนป่าสงวนฯ ทั้งหมด
3	เขตห้ามล่าสัตว์ป่าเขากระปุก-เขาเตาหม้อ	4,850	ทับซ้อนป่าสงวนฯ 4,200 ไร่
4	เขตห้ามล่าสัตว์ป่า ชะอำ	622	
5	วนอุทยานชะอำ	416	ทับซ้อนป่าสงวนฯ ทั้งหมด
6	วนอุทยานเขานางพันธุรัต	1,562	
7	ป่าไม้ถาวร	36,816	
	รวม	2,373,562	

(ที่มา : สำนักงานทรัพยากรธรรมชาติและสิ่งแวดล้อมจังหวัดเพชรบุรี)

8.3 ทรัพยากรดิน

ลักษณะดินของจังหวัดเพชรบุรีสามารถแบ่งตามลักษณะได้ 3 ส่วน คือ

- 1) ดินเหนียวและดินเหนียวปนทราย พบในบริเวณที่ราบตอนกลางของจังหวัด
- 2) ดินเหนียวถึงดินร่วนปนกรวดและเศษหิน พบในบริเวณที่ราบสูงทางด้านตะวันตก
- 3) ดินร่วนเหนียว พบในบริเวณพื้นที่ราบชายฝั่งทะเลตะวันออก

8.4 ทรัพยากรแร่ธาตุ

จังหวัดเพชรบุรีมีเหมืองแร่สัมปทานทั้งหมด 13 แปลง และเปิดทำการ 9 แปลง หยุดทำการ 2 แปลง และยังไม่ได้แจ้งเปิดทำการ 1 แปลง สำหรับแร่ธาตุที่มีคุณค่าทางเศรษฐกิจที่สำคัญ ได้แก่

- แร่หินอุตสาหกรรมชนิดหินปูนเพื่ออุตสาหกรรมก่อสร้าง พื้นที่พบ ได้แก่ บริเวณเขาอีปัด ตำบลหนองชุมพลเหนือ อำเภอเขาย้อย และตำบลนายาง อำเภอชะอำ
- ดินขาว พื้นที่พบ ตำบลพุนสุวรรณ์ อำเภอแก่งกระจาน
- หินปูนเพื่ออุตสาหกรรมปูนซีเมนต์ พื้นที่พบ ตำบลชะอำ อำเภอชะอำ
- ควอตซ์ พื้นที่พบ ตำบลท่าไม้รวก อำเภอท่ายาง
- หินแกรนิต พื้นที่พบ ตำบลห้วยซ้อง อำเภอบ้านลาด
- ดีบุก พื้นที่พบ ตำบลหนองหญ้าปล้อง อำเภอหนองหญ้าปล้อง
- หินอ่อน พื้นที่พบ ตำบลเขากระปุก อำเภอท่ายาง

ส่วนที่ 2

ยุทธศาสตร์การพัฒนาศูนย์การปกครองส่วนท้องถิ่น

1. ความสัมพันธ์ระหว่างแผนพัฒนาระดับมหภาค

1.1 แผนยุทธศาสตร์ชาติ 20 ปี (พ.ศ. 2561–2580)

- 1) ยุทธศาสตร์ชาติด้านความมั่นคง
- 2) ยุทธศาสตร์ชาติด้านการสร้างความสามารถในการแข่งขัน
- 3) ยุทธศาสตร์ชาติด้านการพัฒนาและเสริมสร้างศักยภาพทรัพยากรมนุษย์
- 4) ยุทธศาสตร์ชาติด้านการสร้างโอกาสและความเสมอภาคทางสังคม
- 5) ยุทธศาสตร์ชาติด้านการสร้างการเติบโตบนคุณภาพชีวิตที่เป็นมิตรต่อสิ่งแวดล้อม
- 6) ยุทธศาสตร์ชาติด้านการปรับสมดุลและพัฒนาระบบการบริหารจัดการภาครัฐ

1.2 แผนพัฒนาเศรษฐกิจและสังคมแห่งชาติ ฉบับที่ 12 (พ.ศ. 2560–2564)

- ยุทธศาสตร์ที่ 1 การเสริมสร้างและพัฒนาศักยภาพทุนมนุษย์
- ยุทธศาสตร์ที่ 2 การสร้างความเป็นธรรมลดความเหลื่อมล้ำในสังคม
- ยุทธศาสตร์ที่ 3 การสร้างความเข้มแข็งทางเศรษฐกิจและแข่งขันได้อย่างยั่งยืน
- ยุทธศาสตร์ที่ 4 การเติบโตที่เป็นมิตรกับสิ่งแวดล้อมเพื่อการพัฒนาอย่างยั่งยืน
- ยุทธศาสตร์ที่ 5 การเสริมสร้างความมั่นคงแห่งชาติเพื่อการพัฒนาประเทศสู่ความมั่งคั่ง
- ยุทธศาสตร์ที่ 6 การบริหารจัดการในภาครัฐ การป้องกันการทุจริตประพฤติ

มิชอบและธรรมาภิบาลในสังคมไทย

- ยุทธศาสตร์ที่ 7 การพัฒนาโครงสร้างพื้นฐานและระบบโลจิสติกส์
- ยุทธศาสตร์ที่ 8 การพัฒนาวิทยาศาสตร์ เทคโนโลยี วิจัย และนวัตกรรม
- ยุทธศาสตร์ที่ 9 การพัฒนาภาค เมือง และพื้นที่เศรษฐกิจ
- ยุทธศาสตร์ที่ 10 ความร่วมมือระหว่างประเทศเพื่อการพัฒนา

1.3 แผนพัฒนาภาค/แผนพัฒนากลุ่มจังหวัด/แผนพัฒนาจังหวัด

1.3.1 แผนพัฒนาภาคกลาง (พ.ศ. 2566–2570)

ประเด็นการพัฒนาที่ 1 พัฒนาและยกระดับภาคกลางไปสู่การเป็นฐานอุตสาหกรรม ขั้นสูงที่ใช้เทคโนโลยี และนวัตกรรมที่สามารถออกแบบและพัฒนาขึ้นเอง

ประเด็นการพัฒนาที่ 2 พัฒนาและยกระดับภาคกลางไปสู่การเป็นแหล่งเกษตรสมัยใหม่และศูนย์รวบรวมและกระจายสินค้าเกษตรของประเทศ

ประเด็นการพัฒนาที่ 3 พัฒนาแหล่งท่องเที่ยวที่สำคัญและแหล่งท่องเที่ยวชุมชนให้เข้าสู่ตลาดท่องเที่ยวคุณภาพ

ประเด็นการพัฒนาที่ 4 พัฒนาภาคกลางเป็นศูนย์กลางทางการแพทย์และสุขภาพมูลค่าสูง

ประเด็นการพัฒนาที่ 5 พัฒนาการผลิตกำลังคนให้มีทักษะรองรับอุตสาหกรรมและบริการแห่งอนาคต

ประเด็นการพัฒนาที่ 6 พัฒนาเมือง เขตเศรษฐกิจพิเศษชายแดนและเมืองชายแดนรวมทั้งพื้นที่ระเบียงเศรษฐกิจพิเศษภาคกลาง-ตะวันตก ให้เอื้อต่อการพัฒนาเศรษฐกิจและสังคมในอนาคต

ประเด็นการพัฒนาที่ 7 พื้นฟูทรัพยากรธรรมชาติและแก้ไขปัญหาสิ่งแวดล้อม

1.3.2 แผนพัฒนากลุ่มจังหวัดภาคกลางตอนล่าง 2 (พ.ศ. 2566-2570)

(ประจวบคีรีขันธ์ สมุทรสงคราม เพชรบุรี สมุทรสาคร)

วิสัยทัศน์

“เพชรสมุทรคีรีมั่งคั่ง เศรษฐกิจเติบโต บนฐานทรัพยากรธรรมชาติและสิ่งแวดล้อมที่สมดุลและยั่งยืน”

ประเด็นการพัฒนา

ประเด็นการพัฒนาที่ 1 ยกกระดับคุณภาพสินค้าเกษตรให้มีมูลค่าสูง และอุตสาหกรรมเกษตรที่เป็นมิตรกับสิ่งแวดล้อม

ประเด็นการพัฒนาที่ 2 พัฒนาเป็นศูนย์กลางการท่องเที่ยวที่หลากหลาย และได้มาตรฐานสากล

ประเด็นการพัฒนาที่ 3 เพิ่มขีดความสามารถภาคอุตสาหกรรมและบริการด้วยเทคโนโลยีและนวัตกรรม

ประเด็นการพัฒนาที่ 4 รักษา พื้นฟู ทรัพยากรธรรมชาติและสิ่งแวดล้อม เพื่อการใช้ประโยชน์อย่างยั่งยืน

1.3.3 แผนพัฒนาจังหวัดเพชรบุรี (พ.ศ. 2566-2570)

วิสัยทัศน์

“เพชรบุรีเมืองต้นแบบตามศาสตร์พระราชาน่าอยู่ น่ากิน น่าเที่ยว สู่เมืองสร้างสรรค์ระดับสากล อย่างยั่งยืน”

ประเด็นการพัฒนา

1. การพัฒนาเศรษฐกิจแบบครบวงจร จากฐานการค้า การลงทุน การบริการ การท่องเที่ยว และการเกษตร สู่ความมั่งคั่งยั่งยืน ด้วยนวัตกรรมและเทคโนโลยี

2. การเสริมสร้างความมั่นคง ความสงบเรียบร้อย ด้วยต้นทุนทางสังคม ประชาชนพึ่งตนเองได้อย่างยั่งยืน ด้วยศาสตร์พระราชาน่าอยู่

3. การบริหารจัดการทรัพยากรธรรมชาติและสิ่งแวดล้อมอย่างสมดุลและยั่งยืน

4. การพัฒนาแบบมีส่วนร่วมสู่เมืองสร้างสรรค์ระดับสากล ด้วยทุนทางศิลปวัฒนธรรม การท่องเที่ยว บนฐานทรัพยากร อัตลักษณ์ของท้องถิ่น และศักยภาพของพื้นที่

1. การพัฒนาเศรษฐกิจแบบครบวงจร จากฐานการค้า การลงทุน การบริการ การท่องเที่ยว และการเกษตร สู่ความมั่นคงยั่งยืน ด้วยนวัตกรรมและเทคโนโลยี

1.1 ยกระดับการบูรณาการและพัฒนาฐานข้อมูลเชื่อมโยงด้านการท่องเที่ยว การค้าการลงทุน

1.2 สร้างความเข้มแข็งทางเศรษฐกิจในภาคอุตสาหกรรม การท่องเที่ยวอย่างเป็นมิตรกับสิ่งแวดล้อม

1.3 สนับสนุนการพัฒนาการเกษตรอัจฉริยะและเกษตรอุตสาหกรรม ก้าวหน้าแบบครบวงจร

1.4 พัฒนาโครงสร้างพื้นฐานสาธารณูปโภครองรับการท่องเที่ยว

2. การเสริมสร้างความมั่นคง ความสงบเรียบร้อย ด้วยต้นทุนทางสังคม ประชาชนพึ่งตนเองได้อย่างยั่งยืน ด้วยศาสตร์พระราชา

2.1 เสริมสร้างสังคมสุขภาวะอย่างมีคุณภาพ

2.2 เสริมสร้างความมั่นคงและสงบเรียบร้อยด้วยกลไกภาคประชาสังคม

2.3 พัฒนาการบริหารแห่งรัฐขับเคลื่อนโมเดลเศรษฐกิจไทยแลนด์

4.0 และรองรับสังคมดิจิทัล

2.4 พัฒนาบริการรัฐลดความเหลื่อมล้ำทางสังคม เพิ่มประสิทธิภาพการกิจเชิงรุกทุกพื้นที่

2.5 สร้างสุขภาวะที่เข้มแข็งเท่าทันการเปลี่ยนแปลง

2.6 ส่งเสริมธรรมาภิบาลภาครัฐ

2.7 สร้างกระบวนการมีส่วนร่วมขับเคลื่อนทางสังคมด้วยศาสตร์พระราชา

3. การบริหารจัดการทรัพยากรธรรมชาติและสิ่งแวดล้อมอย่างสมดุลและยั่งยืน

3.1 การพัฒนาและบูรณาการฐานข้อมูลด้านทรัพยากรธรรมชาติและสิ่งแวดล้อม

3.2 อนุรักษ์ฟื้นฟู และบริหารความเสี่ยงด้านทรัพยากรธรรมชาติ

3.3 พัฒนาระบบบริหารจัดการทรัพยากรธรรมชาติและสิ่งแวดล้อมอย่างมีส่วนร่วม

3.4 ส่งเสริมการจัดการพลังงาน การใช้ประโยชน์จากทรัพยากรอย่างรู้คุณค่ารองรับการพัฒนาเศรษฐกิจ

3.5 การพัฒนาเมืองน่าอยู่เป็นมิตรกับสิ่งแวดล้อม

4. การพัฒนาแบบมีส่วนร่วมสู่เมืองสร้างสรรค์ระดับสากล ด้วยทุนทางศิลปะ วัฒนธรรม การท่องเที่ยว บันจูนทรัพยากร อัตลักษณ์ของท้องถิ่น และศักยภาพของพื้นที่

4.1 การพัฒนาเมืองด้วยต้นทุนทางทรัพยากรและศักยภาพของพื้นที่

4.2 สร้างกลไกการมีส่วนร่วมภาคประชาสังคม เพื่อก้าวสู่เมือง

สร้างสรรค์ระดับสากล

1.4. ยุทธศาสตร์การพัฒนาขององค์กรปกครองส่วนท้องถิ่นในเขตจังหวัดเพชรบุรี

วิสัยทัศน์

“เพชรบุรีเมืองน่าอยู่ เป็นศูนย์กลางการท่องเที่ยว ประชาชนมีอาชีพมั่นคง และเข้าถึงบริการทางการศึกษา สุขภาพดีถ้วนหน้า”

ประเด็นยุทธศาสตร์

	ยุทธศาสตร์การพัฒนา		แนวทางการพัฒนา
1	ยุทธศาสตร์ด้านโครงสร้างพื้นฐาน	1	การพัฒนาคมนาคมและขนส่ง
		2	การพัฒนา/ส่งเสริมสนับสนุนสาธารณูปโภค ขั้นพื้นฐาน
		3	การผังเมือง
2	ยุทธศาสตร์ด้านการส่งเสริมคุณภาพชีวิต	1	การพัฒนา/ส่งเสริมสนับสนุนด้านการศึกษา
		2	การพัฒนา/ส่งเสริมสนับสนุนด้านสาธารณสุข
		3	การส่งเสริมสนับสนุน ด้านสังคมสงเคราะห์
		4	การส่งเสริมและสนับสนุนความเข้มแข็งชุมชน สร้างเครือข่ายศูนย์การเรียนรู้ สร้างอาชีพให้กับชุมชน
		5	การพัฒนา/ส่งเสริมสนับสนุน ด้านกีฬา และนันทนาการ
3	ยุทธศาสตร์ด้านการจัดระเบียบชุมชน สังคม และการรักษาความสงบเรียบร้อย	1	การส่งเสริมสนับสนุน ด้านการรักษาความ สงบภายใน
		2	การส่งเสริมสนับสนุน ด้านป้องกันและบรรเทา สาธารณภัย
		3	การส่งเสริมสนับสนุน ด้านการพัฒนาระบบ จรรยาบรรณการจัดการและแก้ไขปัญหาจราจร

4	ยุทธศาสตร์ด้านการวางแผนการส่งเสริมการลงทุน พาณิชยกรรมและการท่องเที่ยว	1	การส่งเสริมอาชีพเกษตรกร และเกษตรกรอุตสาหกรรม
		2	การส่งเสริมสนับสนุน อุตสาหกรรม การท่องเที่ยว
		3	การส่งเสริมสนับสนุน การลงทุน การพาณิชยกรรมและการค้าสู่สากล
5	ยุทธศาสตร์ด้านการบริหารจัดการ และการอนุรักษ์ทรัพยากรธรรมชาติและสิ่งแวดล้อม	1	การส่งเสริมสนับสนุนการอนุรักษ์ ป่าไม้ และรักษาทรัพยากรธรรมชาติและสิ่งแวดล้อม
		2	การส่งเสริมสนับสนุน การรักษา และเพิ่มพื้นที่สีเขียวที่เป็นมิตรกับสิ่งแวดล้อม
		3	การส่งเสริมสนับสนุนให้ประชาชนใช้พลังงานสะอาดลดการปล่อยก๊าซเรือนกระจก
		4	การส่งเสริมสนับสนุนเครือข่ายองค์กรพัฒนาเมือง ชุมชนรวมทั้งกลุ่มอาสาสมัคร การมีส่วนร่วมทุกภาคส่วน
		5	การส่งเสริมสนับสนุนการกำจัดขยะมูลฝอย และสิ่งปฏิกูล
6	ยุทธศาสตร์ด้านศิลปะ วัฒนธรรม ประเพณี ศาสนา และภูมิปัญญาท้องถิ่น	1	การส่งเสริมสนับสนุนด้านศิลปะ วัฒนธรรม ประเพณี ศาสนา และภูมิปัญญาท้องถิ่น
		2	การส่งเสริมสนับสนุน การอนุรักษ์ โบราณสถานโบราณวัตถุ พิพิธภัณฑสถาน แห่งชาติ พิพิธภัณฑสถานพื้นบ้าน
		3	การส่งเสริมและสนับสนุนภูมิปัญญาท้องถิ่น

7	ยุทธศาสตร์ด้านการพัฒนากระบวนการบริหารจัดการที่ดีในองค์กร และการมี ส่วนร่วมของประชาชน	1	การบริหารงานแบบบูรณาการ โดยมี ยุทธศาสตร์ชาติเป็นเป้าหมายหลัก ยึดประชาชนเป็นศูนย์กลางตามหลักปรัชญาเศรษฐกิจพอเพียง
		2	ภาครัฐมีความโปร่งใส ประชาชนมีส่วนร่วม ในการพัฒนาปลอดภัยในชีวิต และประเพณีมิชอบ
		3	ภาครัฐมีความทันสมัย โดยพัฒนาและ ปรับปรุงระบบวิธีการปฏิบัติราชการให้ทันสมัย
		4	ส่งเสริมและพัฒนาบุคลากรในองค์กร ให้เป็นคนดี คนเก่งยึดหลักคุณธรรม จริยธรรม มีจิตสำนึก มีความสามารถสูง มุ่งมั่น และเป็นมืออาชีพ
		5	ปรับปรุง พัฒนาอาคารสถานที่ พัสตุ และทรัพย์สินสำหรับการปฏิบัติงานให้ดี และทันสมัยฯลฯ

2. ยุทธศาสตร์ขององค์การบริหารส่วนจังหวัดเพชรบุรี

วิสัยทัศน์

“เพชรบุรีเมืองน่าอยู่ น่ากิน น่าเที่ยว ประชาชนมีความปลอดภัยในชีวิตและทรัพย์สิน”

ประเด็นยุทธศาสตร์

- 1) ยุทธศาสตร์ที่ 1 ยุทธศาสตร์ด้านโครงสร้างพื้นฐาน
- 2) ยุทธศาสตร์ที่ 2 ยุทธศาสตร์ด้านการส่งเสริมคุณภาพชีวิต
- 3) ยุทธศาสตร์ที่ 3 ยุทธศาสตร์ด้านการจัดระเบียบชุมชน สังคม และการรักษา ความสงบเรียบร้อย
- 4) ยุทธศาสตร์ที่ 4 ยุทธศาสตร์ด้านการวางแผนการลงทุน พาณิชยกรรม และการท่องเที่ยว
- 5) ยุทธศาสตร์ที่ 5 ยุทธศาสตร์ด้านการบริหารจัดการ และการอนุรักษ์ ทรัพยากรธรรมชาติ และสิ่งแวดล้อม
- 6) ยุทธศาสตร์ที่ 6 ยุทธศาสตร์ด้านศิลปะ วัฒนธรรม ประเพณี ศาสนา และภูมิปัญญาท้องถิ่น
- 7) ยุทธศาสตร์ที่ 7 ยุทธศาสตร์ด้านการพัฒนากระบวนการบริหารจัดการที่ดี ในองค์กรและการมีส่วนร่วมของประชาชน

ประเด็นยุทธศาสตร์ที่ 1 ยุทธศาสตร์ด้านโครงสร้างพื้นฐาน

เป้าประสงค์

การเชื่อมโยงระบบการคมนาคมขนส่งมีประสิทธิภาพ ได้มาตรฐาน และเพียงพอต่อความต้องการของประชาชน เพื่อรองรับนักท่องเที่ยว การขนส่งพืชผลทางการเกษตร และการขยายตัวของเมืองในอนาคต

ค่าเป้าหมาย

1. การให้บริการสาธารณะด้านโครงสร้างพื้นฐาน สามารถป้องกันและบรรเทาปัญหาความเดือดร้อนให้กับประชาชนในพื้นที่ได้อย่างทั่วถึง
2. ระบบโครงสร้างพื้นฐานและสาธารณูปโภคได้รับการพัฒนาปรับปรุงได้มาตรฐาน
3. เส้นทางคมนาคมได้มาตรฐาน ประชาชน นักท่องเที่ยว เกษตรกร ใช้สัญจรไปมาได้อย่างสะดวก รวดเร็วและปลอดภัย

กลยุทธ์และตัวชี้วัด

กลยุทธ์	ตัวชี้วัด
1. พัฒนาระบบโครงสร้างพื้นฐานด้านคมนาคมและสาธารณูปโภค	- จำนวนโครงการ/กิจกรรมที่ดำเนินการก่อสร้าง/ปรับปรุงซ่อมแซม
2. ส่งเสริมสนับสนุนการจัดทำผังเมืองผังเมืองรวม ผังเมืองเฉพาะ	- ร้อยละความพึงพอใจของประชาชนและผู้เกี่ยวข้องต่อการดำเนินงานด้านโครงสร้างพื้นฐาน

ประเด็นยุทธศาสตร์ที่ 2 ยุทธศาสตร์ด้านการส่งเสริมคุณภาพชีวิต

เป้าประสงค์

1. การศึกษาของท้องถิ่นมีคุณภาพมากขึ้น
2. ประชาชนมีสุขภาพดีรวมถึงป้องกันและแก้ไขปัญหาสุขภาพ
3. ประชาชนได้รับการช่วยเหลือด้านสวัสดิการและสังคมสงเคราะห์อย่างทั่วถึง
4. ประชาชนได้รับการส่งเสริมและพัฒนาด้านอาชีพ
5. ประชาชนได้รับการส่งเสริมการกีฬาและนันทนาการอย่างต่อเนื่อง

ค่าเป้าหมาย

1. เด็ก เยาวชน ประชาชนได้รับโอกาสทางการศึกษา
2. เด็ก เยาวชน ประชาชนมีสุขภาพอนามัยสมบูรณ์แข็งแรงห่างไกลยาเสพติด
3. ประชาชนได้รับการช่วยเหลือด้านสวัสดิการและสังคมสงเคราะห์อย่างทั่วถึง
4. ประชาชนได้รับการส่งเสริมและพัฒนาด้านอาชีพ
5. เด็ก เยาวชน ประชาชน มีวัสดุ ครุภัณฑ์กีฬาพร้อมสถานที่เล่นกีฬา

นันทนาการ

กลยุทธ์และตัวชี้วัด

กลยุทธ์	ตัวชี้วัด
1. ส่งเสริมและสนับสนุนด้านการศึกษา	- จำนวนโครงการ/กิจกรรม ที่ได้ดำเนินการหรือสนับสนุนงบประมาณ - ร้อยละความพึงพอใจของประชาชนและผู้เกี่ยวข้องต่อการพัฒนาด้านการส่งเสริมคุณภาพชีวิต
2. ส่งเสริมและสนับสนุนด้านการสาธารณสุข	
3. ส่งเสริมและสนับสนุนด้านสังคมสงเคราะห์	
4. ส่งเสริมและสนับสนุนความเข้มแข็งชุมชน สร้างเครือข่ายศูนย์การเรียนรู้ สร้างอาชีพให้กับชุมชน	
5. ส่งเสริมและสนับสนุนด้านการกีฬาและนันทนาการ	

ประเด็นยุทธศาสตร์ที่ 3 ยุทธศาสตร์ด้านการจัดระเบียบชุมชน สังคม และการรักษา

ความสงบเรียบร้อย

เป้าประสงค์

ประชาชนมีความปลอดภัยในชีวิตและทรัพย์สิน

ค่าเป้าหมาย

ประชาชนได้รับความปลอดภัยในชีวิตและทรัพย์สิน

กลยุทธ์และตัวชี้วัด

กลยุทธ์	ตัวชี้วัด
1. ดำเนินการส่งเสริมหรือสนับสนุนงบประมาณ ในด้านการรักษาความสงบภายใน 2. ดำเนินการส่งเสริมหรือสนับสนุน งบประมาณ ในด้านป้องกันและบรรเทา สาธารณภัย 3. ดำเนินการส่งเสริมหรือสนับสนุน งบประมาณในด้านการพัฒนาระบบจราจร การจัดการและแก้ไขปัญหาจราจร	- จำนวนโครงการ/กิจกรรมที่ได้ดำเนินการ หรือสนับสนุนงบประมาณ - ร้อยละความพึงพอใจของประชาชนและ ผู้เกี่ยวข้องต่อการพัฒนาด้านการจัดระเบียบ ชุมชนสังคม และการรักษาความสงบ เรียบร้อย

**ประเด็นยุทธศาสตร์ที่ 4 ยุทธศาสตร์ด้านการวางแผนการส่งเสริมการลงทุน
 พาณิชยกรรม และการท่องเที่ยว
 เป้าประสงค์**

ประชาชนได้รับการส่งเสริมด้านการวางแผนการส่งเสริมการลงทุน
 พาณิชยกรรมการท่องเที่ยว และมีรายได้จากการท่องเที่ยวเพิ่มขึ้น

คำเป้าหมาย

ส่งเสริมด้านการวางแผนการส่งเสริมการลงทุน พาณิชยกรรม
 และการท่องเที่ยวกระจายไปสู่ชุมชน สร้างงานและเพิ่มรายได้ให้กับประชาชนในท้องถิ่น

กลยุทธ์และตัวชี้วัด

กลยุทธ์	ตัวชี้วัด
1. ดำเนินการส่งเสริมหรือสนับสนุนงบประมาณ ในด้านการส่งเสริมอาชีพเกษตร และเกษตร อุตสาหกรรม 2. ดำเนินการส่งเสริมหรือสนับสนุน งบประมาณในด้านอุตสาหกรรมการท่องเที่ยว 3. ดำเนินการส่งเสริมหรือสนับสนุนงบประมาณ ในด้านการลงทุน การพาณิชยกรรม	- จำนวนโครงการ/กิจกรรมที่ได้ดำเนินการ หรือสนับสนุนงบประมาณ - ร้อยละความพึงพอใจของประชาชนและ ผู้เกี่ยวข้องต่อการพัฒนาการวางแผนการส่งเสริมการลงทุน พาณิชยกรรม และการท่องเที่ยว

**ประเด็นยุทธศาสตร์ที่ 5 ยุทธศาสตร์ด้านการบริหารจัดการ และการอนุรักษ์
ทรัพยากรธรรมชาติและสิ่งแวดล้อม**

เป้าประสงค์

1. ทรัพยากรธรรมชาติและสิ่งแวดล้อมได้รับการดูแลรักษาให้มีคุณภาพและประชาชนมีส่วนร่วมในการอนุรักษ์ พื้นฟูที่ยั่งยืน
2. ประชาชนมีจิตสำนึกในการดูแลรักษาทรัพยากรธรรมชาติและสิ่งแวดล้อมของจังหวัดให้ยังคงความอุดมสมบูรณ์สวยงาม และปลอดภัย

คำเป้าหมาย

ทรัพยากรธรรมชาติและสิ่งแวดล้อมได้รับการส่งเสริม พัฒนาและปรับปรุงให้ดีขึ้น ตลอดจนส่งเสริมให้ประชาชนเห็นความสำคัญและให้ความร่วมมือในการอนุรักษ์ฟื้นฟู ทรัพยากรธรรมชาติและสิ่งแวดล้อม

กลยุทธ์และตัวชี้วัด

กลยุทธ์	ตัวชี้วัด
1. ดำเนินการส่งเสริม หรือ สนับสนุนงบประมาณให้กับหน่วยงานต่างๆ ในภารกิจด้านการอนุรักษ์ พื้นฟู และรักษา ทรัพยากรธรรมชาติและสิ่งแวดล้อม	<ul style="list-style-type: none"> - จำนวนโครงการที่ได้ดำเนินการหรือสนับสนุนงบประมาณ - ร้อยละความพึงพอใจของประชาชนและผู้เกี่ยวข้องต่อการพัฒนาด้านการบริหารจัดการและการอนุรักษ์ทรัพยากรธรรมชาติและสิ่งแวดล้อม

ประเด็นยุทธศาสตร์ที่ 6 ยุทธศาสตร์ด้านศิลปะ วัฒนธรรม ประเพณี ศาสนา และภูมิปัญญาท้องถิ่น

เป้าประสงค์

ส่งเสริมสนับสนุนกิจกรรมด้านศิลปะ วัฒนธรรม ประเพณี ศาสนา และภูมิปัญญาท้องถิ่นและอนุรักษ์สืบสานให้คงอยู่สืบไป

คำเป้าหมาย

ดำเนินการส่งเสริมสนับสนุนและอนุรักษ์ สืบสานงานด้านศิลปะ วัฒนธรรม ประเพณี ศาสนา และภูมิปัญญาท้องถิ่นอย่างต่อเนื่อง

กลยุทธ์และตัวชี้วัด

กลยุทธ์	ตัวชี้วัด
1. ดำเนินการส่งเสริมหรือสนับสนุนงบประมาณให้กับหน่วยงานต่างๆ ในด้านการอนุรักษ์ ฟื้นฟู ศิลปะ วัฒนธรรม ประเพณี ศาสนา และ ภูมิปัญญาท้องถิ่น	- จำนวนโครงการที่ได้ดำเนินการหรือสนับสนุนงบประมาณ - ร้อยละความพึงพอใจของประชาชนและผู้เกี่ยวข้องต่อการพัฒนาด้านศิลปะ วัฒนธรรม ประเพณี ศาสนา และ ภูมิปัญญาท้องถิ่น

ประเด็นยุทธศาสตร์ที่ 7 ยุทธศาสตร์ด้านการพัฒนากระบวนการบริหารจัดการที่ดี ในองค์กรและการมีส่วนร่วมของประชาชน

เป้าประสงค์

ส่งเสริมสนับสนุนระบบการบริหารจัดการ และการบริการสาธารณะให้มี ประสิทธิภาพและทั่วถึง ตลอดจนส่งเสริมการมีส่วนร่วมของทุกภาคส่วนในการพัฒนาท้องถิ่น

ค่าเป้าประสงค์

1. มีระบบการบริหารจัดการที่ดี ภาคส่วนต่างๆ ในพื้นที่ให้ความร่วมมือและ ประชาชนมีส่วนร่วมในการพัฒนาท้องถิ่นอย่างทั่วถึง

2. การปฏิบัติราชการมีประสิทธิภาพรองรับการให้บริการสาธารณะอย่าง ทั่วถึงทุกด้าน

กลยุทธ์และตัวชี้วัด

กลยุทธ์	ตัวชี้วัด
1. ดำเนินการหรือสนับสนุนงบประมาณให้กับ หน่วยงานต่างๆ ด้านการพัฒนากระบวนการ บริหารจัดการที่ดีในองค์กรและส่งเสริมการมี ส่วนร่วมของประชาชนในการพัฒนาท้องถิ่น	- จำนวนโครงการ/กิจกรรม ที่ได้ ดำเนินการและประชาชนมีส่วนร่วม - ร้อยละความพึงพอใจของประชาชน และผู้เกี่ยวข้องต่อกระบวนการบริหาร จัดการที่ดีในองค์กรและการมีส่วนร่วม ของประชาชน
2. ดำเนินการจัดหาเครื่องมือ อุปกรณ์ และ สถานที่ให้สามารถตอบสนองต่อการปฏิบัติงาน ได้อย่างมีประสิทธิภาพ	
3. ส่งเสริมความรู้ความเข้าใจเกี่ยวกับกิจการ ท้องถิ่น และการมีส่วนร่วมของประชาชน	

(8) ความเชื่อมโยงของยุทธศาสตร์ในภาพรวม

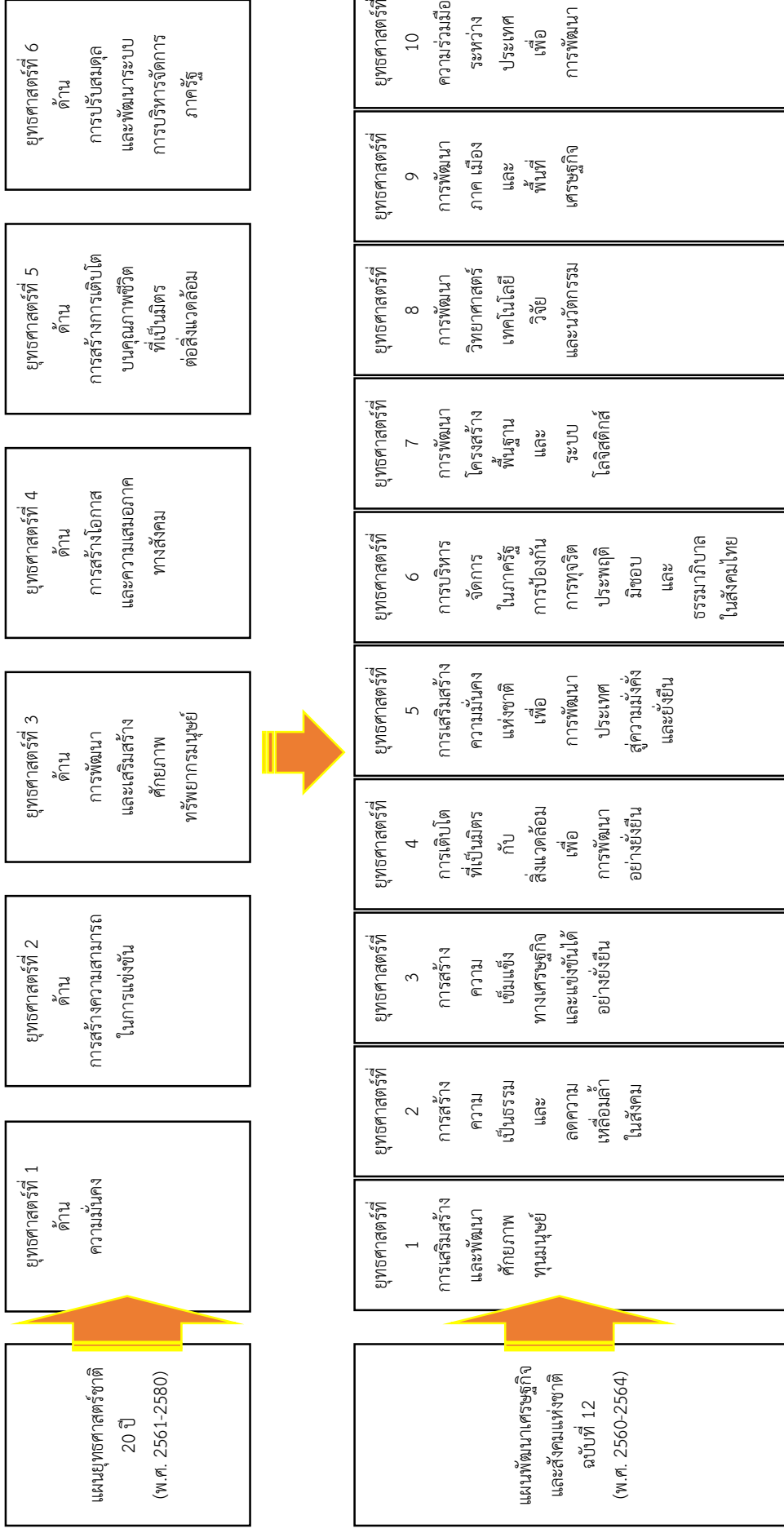

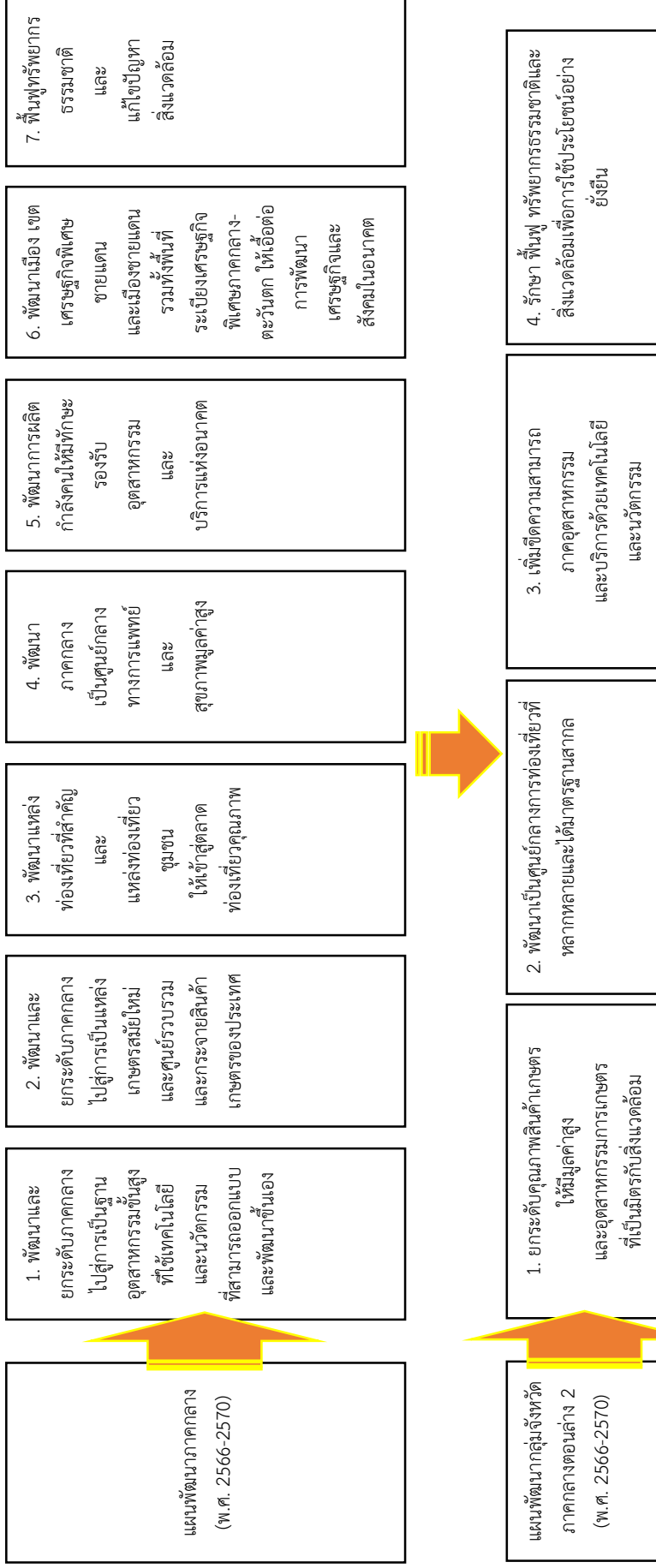

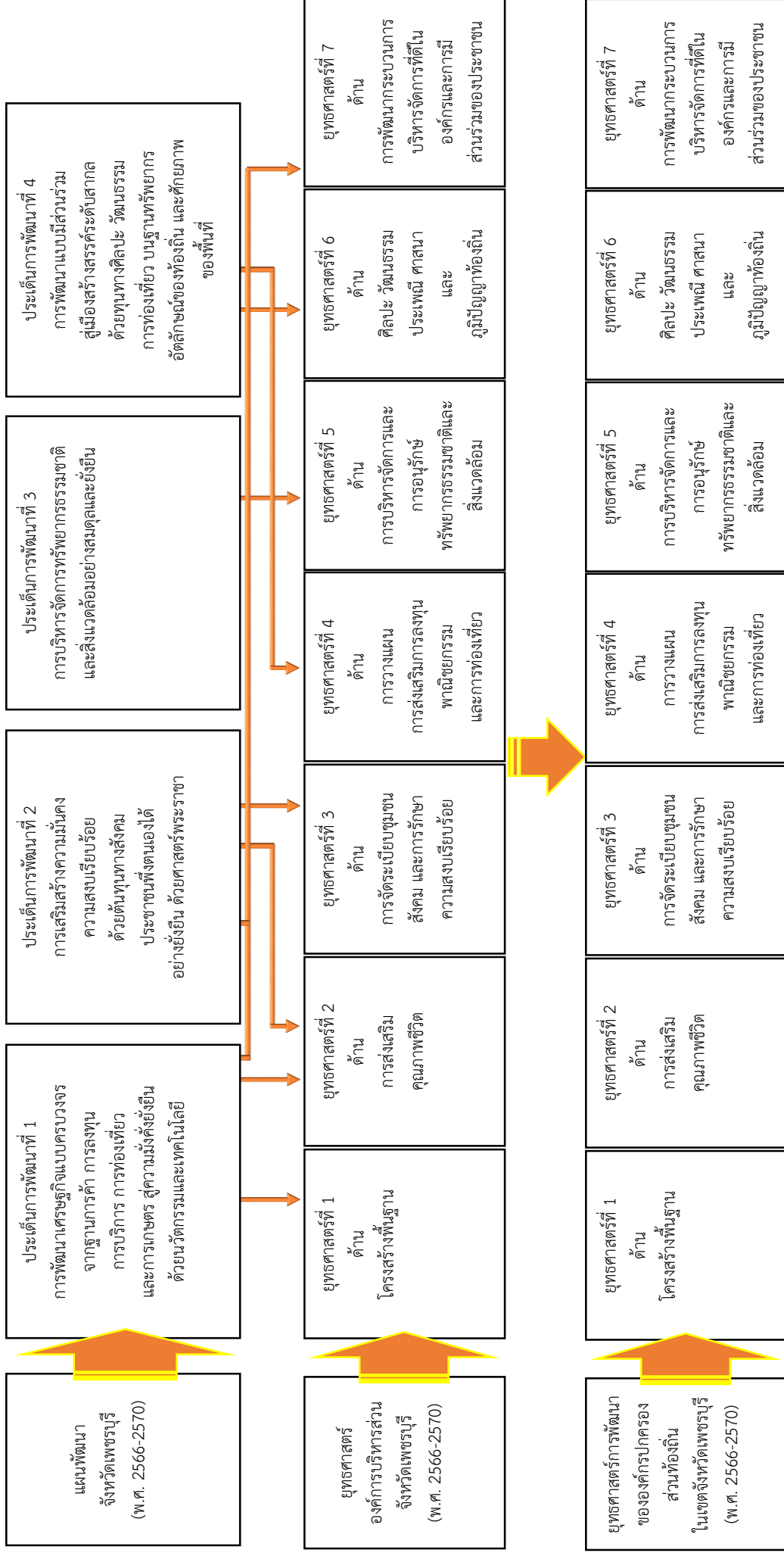

3. การวิเคราะห์เพื่อพัฒนาท้องถิ่น

3.1 การวิเคราะห์กรอบการจัดทำยุทธศาสตร์ขององค์กรปกครองส่วนท้องถิ่น

จากผลการวิเคราะห์ปัญหาและความต้องการของประชาชนในท้องถิ่น ตามประเด็นการพัฒนาท้องถิ่น ประกอบด้วยขอบข่ายและปริมาณของปัญหา พื้นที่เป้าหมาย กลุ่มเป้าหมาย และการคาดการณ์แนวโน้มในอนาคต องค์การบริหารส่วนจังหวัดเพชรบุรีได้ รวบรวมสภาพปัญหา และความต้องการของท้องถิ่นจากการประสานงานกับผู้บริหารท้องถิ่นในพื้นที่ (เทศบาล, องค์การบริหารส่วนตำบล) สมาชิกสภาองค์การบริหารส่วนจังหวัดเพชรบุรีทุกเขต ผู้นำชุมชน ผู้นำองค์กรเอกชน การจัดทำประชาคม ยุทธศาสตร์การพัฒนาจังหวัด อำเภอ นโยบาย ของรัฐบาล (โดยใช้เทคนิค SWOT Analysis) ซึ่งเป็นการพิจารณาถึงปัจจัยภายใน (จุดแข็ง, จุดอ่อน) และปัจจัยภายนอก (โอกาส, อุปสรรค) ที่มีผลต่อการพัฒนาด้านต่างๆ ของท้องถิ่น ดังนี้

ปัจจัยภายใน

จุดแข็ง (Strength – S)

1. จังหวัดเพชรบุรี มีทรัพยากรทางแหล่งท่องเที่ยวที่หลากหลายทั่วพื้นที่รองรับความต้องการของนักท่องเที่ยว (การท่องเที่ยวเชิงนิเวศน์ ป่าเขา ท่องเที่ยวเชิงสุขภาพ ท่องเที่ยวเชิงประวัติศาสตร์และวัฒนธรรม โครงการอันเนื่องมาจากพระราชดำริ) มีโรงแรมที่พักสะดวกสบายมีความทันสมัย
2. อยู่ใกล้กรุงเทพฯ และอำเภอต่างๆอยู่ใกล้ตัวจังหวัด มีโครงข่ายการคมนาคมเชื่อมแหล่งท่องเที่ยวจุดต่างๆ
3. มีแหล่งน้ำและระบบชลประทานครอบคลุมพื้นที่การเกษตร
4. มีสินค้าเกษตรที่มีคุณภาพได้มาตรฐาน เป็นแหล่งผลิตเกลือที่มากที่สุด มีสินค้าเด่น เช่น ขนมหวาน ชมพู่มะนาว กลัวยหอมทอง
5. มีแหล่งเรียนรู้หลากหลายทั้งที่เป็นสถาบันการศึกษา ภูมิปัญญาท้องถิ่น และโครงการพระราชดำริ
6. มีการรวมกลุ่มองค์กรภาคเอกชน ประชาชนและสื่อมวลชนที่เข้มแข็ง
7. มีผู้บริหารท้องถิ่นมาจากการเลือกตั้งโดยตรงจากประชาชน องค์การบริหารส่วนจังหวัดเพชรบุรี เป็นองค์กรปกครองส่วนท้องถิ่นขนาดใหญ่
8. จังหวัดเพชรบุรีเป็นเครือข่ายเมืองสร้างสรรค์ด้านอาหารโลก

จุดอ่อน (Weakness – W)

1. ทรัพยากรธรรมชาติ และแหล่งท่องเที่ยวเริ่มเสื่อมโทรมโดยเฉพาะอย่างยิ่งปัญหาการกัดเซาะชายฝั่ง
2. ขาดการบริหารจัดการท่องเที่ยวอย่างเป็นระบบ

3. มีเส้นทางคมนาคมสายหลักที่เชื่อมต่อกับจังหวัดยังไม่เพียงพอกับปริมาณรถยนต์และมีอัตราการเกิดอุบัติเหตุสูง
4. เกษตรกรส่วนใหญ่ยังขาดความรู้เรื่องเกี่ยวกับระบบการผลิตการตลาด การบริหารจัดการและด้านเทคโนโลยีทางการค้าขายผ่านระบบอินเทอร์เน็ต
5. ประชาชนยังมีพฤติกรรมเกี่ยวกับอบายมุข และสิ่งเสพติด เช่น การเล่นการพนัน การเล่นหวย การเสเพลสิ่งเสพติด
6. ศูนย์จำหน่ายสินค้า อุปโภค บริโภคของฝาก ของที่ระลึกของจังหวัด ยังไม่ได้มาตรฐาน และไม่ได้รับความสนใจและดูแลเท่าที่ควร
7. ปัญหาแรงงานต่างด้าว
8. ปัญหาด้านงบประมาณขององค์กรมีจำกัดทำให้ไม่สามารถตอบสนองความต้องการของประชาชนได้อย่างครอบคลุมทุกพื้นที่ในภาพรวมทั้งจังหวัด

ปัจจัยภายนอก

โอกาส (Opportunity – O)

1. ความสนใจการท่องเที่ยวรูปแบบใหม่ๆ เปิดโอกาสในการพัฒนาการท่องเที่ยวหลากหลายรูปแบบ
2. การคมนาคมมีความสะดวก ไม่ไกลจากกรุงเทพ เป็นทางผ่านไปสู่ภาคใต้
3. ประชาชนมีความเข้มแข็ง

อุปสรรค (Threat – T)

1. การเกิดโรคอุบัติใหม่ การแพร่ระบาดของโรคติดเชื้อไวรัสโคโรนา (COVID-19) ซึ่งส่งผลกระทบต่อชั้นวิกฤติโดยเฉพาะด้านเศรษฐกิจการท่องเที่ยวและส่งผลกระทบต่อคุณภาพชีวิต
2. จังหวัดเพชรบุรียังมีกลุ่มผู้ค้าและเครือข่ายยาเสพติดและธุรกิจผิดกฎหมาย
3. ต่างประเทศมีนโยบายกีดกันสินค้าเกษตร
4. ปัญหาด้านการเมืองการปกครอง มีการเปลี่ยนแปลงรัฐบาลบ่อยทำให้นโยบายไม่ต่อเนื่อง
5. ประชาชนในจังหวัดเพชรบุรียังขาดความรู้ความเข้าใจในการใช้ภาษาต่างประเทศในการสื่อสาร
6. ปัญหาน้ำท่วมในจังหวัดเพชรบุรี

3.2 การประเมินสถานการณ์สภาพแวดล้อมภายนอกที่เกี่ยวข้อง

สภาพแวดล้อมภายนอกหากการเมืองเข้าสู่ภาวะปกติและมีรัฐบาลมาจากการเลือกตั้ง การแพร่ระบาดของโรคติดเชื้อไวรัสโคโรนา (COVID-19) เข้าสู่สถานการณ์ปกติ อาจทำให้เศรษฐกิจดีขึ้น

ส่วนที่ 3

การนำแผนพัฒนาท้องถิ่นไปสู่การปฏิบัติ

1. ยุทธศาสตร์การพัฒนาและแผนงาน

ที่	ยุทธศาสตร์	ด้าน	แผนงาน	หน่วยงาน รับผิดชอบหลัก	หน่วยงาน สนับสนุน
1	การพัฒนาด้านโครงสร้างพื้นฐาน	- การเศรษฐกิจ	- อุตสาหกรรมและ การโยธา	- กองช่าง	
2	การพัฒนาด้านการส่งเสริมคุณภาพชีวิต	- บริการชุมชนและสังคม	- การศึกษา - สาธารณสุข - สังคมสงเคราะห์ - สร้างความเข้มแข็ง ของชุมชน - การศาสนาวัฒนธรรม และนันทนาการ	- กองการศึกษาฯ - กองยุทธศาสตร์ฯ - กองสาธารณสุข - สำนักปลัด - กองช่าง	
3	การพัฒนาด้านการจัดระเบียบชุมชน สังคม และการรักษาความสงบเรียบร้อย	- บริหารทั่วไป	- การรักษาความสงบ ภายใน	- สำนักปลัด - กองสาธารณสุข - กองช่าง	
4	การพัฒนาด้านการวางแผนการส่งเสริมการลงทุน พาณิชยกรรมและการท่องเที่ยว	- บริการชุมชนและสังคม	- การศาสนาวัฒนธรรม และนันทนาการ	- กองยุทธศาสตร์ฯ	
5	การพัฒนาด้านการบริหารจัดการ และการอนุรักษ์ทรัพยากรธรรมชาติและสิ่งแวดล้อม	- บริการชุมชนและสังคม - การเศรษฐกิจ	- สร้างความเข้มแข็ง ของชุมชน - การศาสนาวัฒนธรรม และนันทนาการ - การเกษตร	- กองยุทธศาสตร์ฯ - กองช่าง - กองสาธารณสุข	
6	การพัฒนาด้านศิลปวัฒนธรรม ประเพณี ศาสนา และภูมิปัญญาท้องถิ่น	- บริการชุมชนและสังคม	- การศาสนาวัฒนธรรม และนันทนาการ	- กองการศึกษาฯ - กองยุทธศาสตร์ฯ	
7	การพัฒนาด้านกระบวนการบริหารจัดการที่ดีในองค์กร และการมีส่วนร่วมของประชาชน	- บริหารทั่วไป - บริการชุมชนและสังคม	- บริหารงานทั่วไป - สร้างความเข้มแข็ง ของชุมชน - อุตสาหกรรมและ การโยธา	- สำนักปลัด - สำนักงาน เลขานุการฯ - กองการเจ้าหน้าที่ - กองคลัง - กองยุทธศาสตร์ฯ - กองการศึกษาฯ	

แบบ ผ. 01

บัญชีสรุปโครงการพัฒนา

แผนพัฒนาท้องถิ่น (พ.ศ. 2566 – 2570)

องค์การบริหารส่วนจังหวัดเพชรบุรี

	ปี 2566		ปี 2567		ปี 2568		ปี 2569		ปี 2570		รวม 5 ปี	
	จำนวนโครงการ	งบประมาณ (บาท)	จำนวนโครงการ	งบประมาณ (บาท)	จำนวนโครงการ	งบประมาณ (บาท)	จำนวนโครงการ	งบประมาณ (บาท)	จำนวนโครงการ	งบประมาณ (บาท)	จำนวนโครงการ	งบประมาณ (บาท)
1. ยุทธศาสตร์การพัฒนาด้านโครงสร้างพื้นฐาน												
1.1 แผนงานอุตสาหกรรมและการโยธา	28	168,778,500	11	59,035,000	1	100,000	1	100,000	1	100,000	42	228,113,500
รวม	28	168,778,500	11	59,035,000	1	100,000	1	100,000	1	100,000	42	228,113,500
2. ยุทธศาสตร์การพัฒนาด้านการส่งเสริมคุณภาพชีวิต												
2.1 แผนงานการศึกษา	54	32,987,300	53	32,117,300	57	33,887,300	51	31,517,300	52	32,387,300	267	162,896,500
2.2 แผนงานสาธารณสุข	3	2,600,000	3	2,600,000	3	2,600,000	3	2,600,000	3	2,600,000	15	13,000,000
2.3 แผนงานสังคมสงเคราะห์	9	2,975,400	9	2,975,400	9	2,975,400	9	2,975,400	9	2,975,400	45	14,877,000
2.4 แผนงานสร้างความเข้มแข็งของชุมชน	9	10,470,000	7	2,470,000	7	2,470,000	7	2,470,000	7	2,470,000	37	20,350,000
2.5 แผนงานการศึกษาศาสนาวัฒนธรรมและนันทนาการ	8	5,700,000	6	3,300,000	6	3,300,000	6	3,300,000	6	3,300,000	32	18,900,000
รวม	83	54,732,700	78	43,462,700	82	45,232,700	76	42,862,700	77	43,732,700	396	230,023,500

บัญชีสรุปโครงการพัฒนา

แผนพัฒนาท้องถิ่น (พ.ศ. 2566 – 2570)

องค์การบริหารส่วนจังหวัดเพชรบุรี

	ปี 2566		ปี 2567		ปี 2568		ปี 2569		ปี 2570		รวม 5 ปี	
	จำนวนโครงการ	งบประมาณ (บาท)	จำนวนโครงการ	งบประมาณ (บาท)	จำนวนโครงการ	งบประมาณ (บาท)	จำนวนโครงการ	งบประมาณ (บาท)	จำนวนโครงการ	งบประมาณ (บาท)	จำนวนโครงการ	งบประมาณ (บาท)
3. ยุทธศาสตร์การพัฒนาด้านการจัดระเบียบชุมชนสังคม และการรักษาความสงบเรียบร้อย												
3.1 แผนงานการรักษาสภาพความสงบภายใน	8	35,300,000	4	2,550,000	3	300,000	3	300,000	3	300,000	21	38,750,000
รวม	8	35,300,000	4	2,550,000	3	300,000	3	300,000	3	300,000	21	38,750,000
4. ยุทธศาสตร์การพัฒนาด้านการศึกษา การส่งเสริมการลงทุน พาณิชยกรรม และการท่องเที่ยว												
4.1 แผนงานการศึกษาคนวัยเรียนคนวัยแรงงานและนันทนาการ	4	2,700,000	4	2,700,000	4	2,700,000	4	2,700,000	4	2,700,000	20	13,500,000
รวม	4	2,700,000	4	2,700,000	4	2,700,000	4	2,700,000	4	2,700,000	20	13,500,000
5 ยุทธศาสตร์การพัฒนาด้านการบริหารจัดการ และการอนุรักษ์ทรัพยากรธรรมชาติและสิ่งแวดล้อม												
5.1 แผนงานสร้างความเข้มแข็งชุมชน	5	1,400,000	5	1,400,000	5	1,400,000	5	1,400,000	5	1,400,000	25	7,000,000
5.2 แผนงานการศึกษาศึกษาวัฒนธรรมและนันทนาการ	13	20,800,000	0	-	0	-	0	-	0	-	13	20,800,000
5.3 แผนงานการเกษตร	4	17,890,000	3	12,850,000	2	8,630,000	2	8,665,000	1	4,500,000	12	52,535,000
รวม	22	40,090,000	8	14,250,000	7	10,030,000	7	10,065,000	6	5,900,000	50	80,335,000

บัญชีสรุปโครงการพัฒนา

แผนพัฒนาท้องถิ่น (พ.ศ. 2566 – 2570)

องค์การบริหารส่วนจังหวัดเพชรบุรี

	ปี 2566		ปี 2567		ปี 2568		ปี 2569		ปี 2570		รวม 5 ปี	
	จำนวนโครงการ	งบประมาณ (บาท)	จำนวนโครงการ	งบประมาณ (บาท)	จำนวนโครงการ	งบประมาณ (บาท)	จำนวนโครงการ	งบประมาณ (บาท)	จำนวนโครงการ	งบประมาณ (บาท)	จำนวนโครงการ	งบประมาณ (บาท)
6. ยุทธศาสตร์การพัฒนาด้านศิลปะ วัฒนธรรม ประเพณี ศาสนา และภูมิปัญญาท้องถิ่น												
6.1 แผนงานการศาสนาวัฒนธรรมและนันทนาการ	14	4,396,800	14	4,396,800	14	4,396,800	14	4,396,800	14	4,396,800	70	21,984,000
รวม	14	4,396,800	14	4,396,800	14	4,396,800	14	4,396,800	14	4,396,800	70	21,984,000
7. ยุทธศาสตร์การพัฒนากระบวนการบริหารจัดการ												
จัดการที่ดีในองค์กร และการมีส่วนร่วมของประชาชน												
7.1 แผนงานบริหารงานทั่วไป	11	142,550,000	10	2,550,000	10	31,550,000	10	2,550,000	10	2,550,000	51	181,750,000
7.2 แผนงานสร้างความเข้มแข็งชุมชน	2	150,000	2	150,000	2	150,000	2	150,000	2	150,000	10	750,000
7.3 แผนงานอุตสาหกรรมและการโยธา	2	14,000,000	0	-	0	-	0	-	0	-	2	14,000,000
รวม	15	156,700,000	12	2,700,000	12	31,700,000	12	2,700,000	12	2,700,000	63	196,500,000
รวมทั้งสิ้น	174	462,698,000	131	129,094,500	123	94,459,500	117	63,124,500	117	59,829,500	662	809,206,000

แบบ ผ. 02

**รายละเอียดโครงการพัฒนา
แผนพัฒนาท้องถิ่น (พ.ศ. 2566 - 2570)
องค์การบริหารส่วนจังหวัดเพชรบุรี**

- ก. ยุทธศาสตร์จังหวัดที่ 1 การพัฒนาเศรษฐกิจแบบครบวงจร จากฐานการค้า การลงทุน การบริการ การท่องเที่ยว และการเกษตร สู่ความมั่นคงยั่งยืน ด้วยนวัตกรรมและเทคโนโลยี
- ข. ยุทธศาสตร์การพัฒนาขององค์กรปกครองส่วนท้องถิ่นในเขตจังหวัดเพชรบุรีที่ 1 ยุทธศาสตร์การพัฒนาฐานโครงสร้างพื้นฐาน
1. ยุทธศาสตร์การพัฒนาฐานโครงสร้างพื้นฐาน

3.1 แผนงานอุตสาหกรรมและการโยธา

ที่	โครงการ	วัตถุประสงค์	เป้าหมาย (ผลผลิตของโครงการ)	งบประมาณ					ตัวชี้วัด (KPI)	ผลลัพธ์ที่คาดว่าจะได้รับ	หน่วยงาน รับผิดชอบหลัก
				2566 (บาท)	2567 (บาท)	2568 (บาท)	2569 (บาท)	2570 (บาท)			
1	ปรับปรุงถนนลาดยาง แอสฟัลต์ติกคอนกรีต แบบ PAVEMENT IN PLACE RECYCLING	1.การคมนาคมสะดวกรวดเร็ว 2.เกิดความปลอดภัยในชีวิต และทรัพย์สินของประชาชน 3.ส่งเสริมอาชีพในด้านการ ขนส่งพืชผลทางการเกษตร ออกสู่ตลาดเป็นไปอย่างมี ประสิทธิภาพ ประชาชน มีรายได้เพิ่มขึ้น 4.พัฒนาเส้นทางเข้าสู่แหล่ง ท่องเที่ยวชุมชน	บริเวณถนนสายภายในสนามกีฬา อบจ. เพชรบุรี หมู่ที่ 2 ตำบลธงชัย อำเภอเมือง จังหวัดเพชรบุรี ขนาดกว้าง 6 เมตร ยาว 2,000 เมตร ทนกว่า 0.04 เมตร หรือพื้นที่ลาดยางไม่น้อยกว่า 12,000 ตารางเมตร รายละเอียดตามแบบที่ อบจ.เพชรบุรี กำหนด (โครงการถนนถ้อยโถม)	6,000,000					จำนวนโครงการ ที่ได้ดำเนินการ หรือสนับสนุน งบประมาณ	การดำเนินการ ดังกล่าวเป็นไปตาม วัตถุประสงค์ ของโครงการ	อบจ.เพชรบุรี (กองช่าง)

ที่	โครงการ	วัตถุประสงค์	เป้าหมาย (ผลผลิตของโครงการ)	งบประมาณ					ตัวชี้วัด (KPI)	ผลลัพธ์ที่คาดว่าจะได้รับ	หน่วยงาน รับผิดชอบหลัก
				2566 (บาท)	2567 (บาท)	2568 (บาท)	2569 (บาท)	2570 (บาท)			
2	ปรับปรุงถนนลาดยาง แอสฟัลต์ที่ถัดกอนกรีต แบบ PAVEMENT IN PLACE RECYCLING	1.การคมนาคมสะดวกรวดเร็ว 2.เกิดความปลอดภัยในชีวิต และทรัพย์สินของประชาชน 3.ส่งเสริมอาชีพในด้านกา ขนส่งที่ขผลทางการเกษตร ออกสู่ตลาดเป็นไปอย่างมี ประสิทธิภาพ ประชาชน มีรายได้เพิ่มขึ้น 4.พัฒนาเส้นทางเข้าสู่แหล่ง ท่องเที่ยวชุมชน	บริเวณสายไร่มะขาม - หนองกระเจ็ด หมู่ที่ 5 ตำบลหนองกระเจ็ด ถึงหมู่ที่ 4 ตำบลหนองกระเจ็ด อําเภอบ้านลาด จังหวัดเพชรบุรี - ช่วงที่ 1 ปี 2566 ขนาดกว้าง 8 เมตร ยาว 2,000 เมตร หน้า 0.04 เมตร หรือพื้นที่ลาดยางไม่น้อยกว่า 16,000 ตารางเมตร รายละเอียดตามแบบที่ อบจ.เพชรบุรี กำหนด (โครงการถนนถ้ายาโยน) - ช่วงที่ 2 ปี 2567 ขนาดกว้าง 8 เมตร ยาว 2,000 เมตร หน้า 0.04 เมตร หรือพื้นที่ลาดยางไม่น้อยกว่า 16,000 ตารางเมตร รายละเอียดตามแบบที่ อบจ.เพชรบุรี กำหนด (โครงการถนนถ้ายาโยน)	8,000,000	8,000,000	2568 (บาท)	2569 (บาท)	2570 (บาท)	จำนวนโครงการ ที่ได้ดำเนินการ หรือสนับสนุน งบประมาณ	การดำเนินการ ดังกล่าวเป็นไปตาม วัตถุประสงค์ ของโครงการ	อบจ.เพชรบุรี (กองช่าง)

ที่	โครงการ	วัตถุประสงค์	เป้าหมาย (ผลผลิตของโครงการ)	งบประมาณ					ตัวชี้วัด (KPI)	ผลลัพธ์ที่คาดว่าจะได้รับ	หน่วยงาน รับผิดชอบหลัก
				2566 (บาท)	2567 (บาท)	2568 (บาท)	2569 (บาท)	2570 (บาท)			
3	ปรับปรุงถนนลาดยาง แอสฟัลต์ที่ดึกดอนกรีต แบบ PAVEMENT IN PLACE RECYCLING	วัตถุประสงค์ 1.การคมนาคมสะดวกรวดเร็ว 2.เกิดความปลอดภัยในชีวิต และทรัพย์สินของประชาชน 3.ส่งเสริมอาชีพในด้านการ ขนส่งพืชผลทางการเกษตร ออกสู่ตลาดเป็นไปอย่างมี ประสิทธิภาพ ประชาชน มีรายได้เพิ่มขึ้น 4.พัฒนาเส้นทางเข้าสู่แหล่ง ท่องเที่ยวชุมชน	บริเวณสายแยกทางหลวงหมายเลข 3204 - บ้านปึงสลอด หมู่ที่ 2 ตำบลโรงเข้ อำเภอบ้านลาด จังหวัดเพชรบุรี ขนาดกว้าง 8 เมตร ยาว 2,500 เมตร หนา 0.04 หรือพื้นที่ลาดยางไม่น้อยกว่า 20,000 ตารางเมตร รายละเอียด ตามแบบที่ อบจ.เพชรบุรี กำหนด (โครงการถนนถ้อยไอโอม)	10,000,000					จำนวนโครงการ ที่ได้ดำเนินการ หรือสนับสนุน งบประมาณ	การดำเนินการ ดังกล่าวเป็นไปตาม วัตถุประสงค์ ของโครงการ	อบจ.เพชรบุรี (กองช่าง)
4	ปรับปรุงถนนลาดยาง แอสฟัลต์ที่ดึกดอนกรีต แบบ PAVEMENT IN PLACE RECYCLING	วัตถุประสงค์ 1.การคมนาคมสะดวกรวดเร็ว 2.เกิดความปลอดภัยในชีวิต และทรัพย์สินของประชาชน 3.ส่งเสริมอาชีพในด้านการ ขนส่งพืชผลทางการเกษตร ออกสู่ตลาดเป็นไปอย่างมี ประสิทธิภาพ ประชาชน มีรายได้เพิ่มขึ้น 4.พัฒนาเส้นทางเข้าสู่แหล่ง ท่องเที่ยวชุมชน	บริเวณสายบ้านวังบัว - บ้านปึงสลอด หมู่ที่ 4 ตำบลโรงเข้ อำเภอบ้านลาด จังหวัดเพชรบุรี ขนาดกว้าง 9 เมตร ยาว 2,200 เมตร หนา 0.04 เมตร หรือพื้นที่ลาดยางไม่น้อยกว่า 19,800 ตารางเมตร รายละเอียดตามแบบที่ อบจ.เพชรบุรี กำหนด (โครงการถนนถ้อยไอโอม)	9,900,000					จำนวนโครงการ ที่ได้ดำเนินการ หรือสนับสนุน งบประมาณ	การดำเนินการ ดังกล่าวเป็นไปตาม วัตถุประสงค์ ของโครงการ	อบจ.เพชรบุรี (กองช่าง)

ที่	โครงการ	วัตถุประสงค์	เป้าหมาย (ผลผลิตของโครงการ)	งบประมาณ					ตัวชี้วัด (KPI)	ผลลัพธ์ที่คาดว่าจะได้รับ	หน่วยงาน รับผิดชอบหลัก
				2566 (บาท)	2567 (บาท)	2568 (บาท)	2569 (บาท)	2570 (บาท)			
5	ปรับปรุงถนนลาดยาง แอสฟัลต์ที่ดักคอกกรีต แบบ PAVEMENT IN PLACE RECYCLING	1.การคมนาคมสะดวกรวดเร็ว 2.เกิดความปลอดภัยในชีวิต และทรัพย์สินของประชาชน 3.ส่งเสริมอาชีพในด้านการ ขนส่งพืชผลทางการเกษตร ออกสู่ตลาดเป็นไปอย่างมี ประสิทธิภาพ ประชาชน มีรายได้เพิ่มขึ้น 4.พัฒนาเส้นทางเข้าสู่แหล่ง ท่องเที่ยวชุมชน	บริเวณสายบ้านโป่งตลอด - มหาวิทยาลัย ราชภัฏเพชรบุรี หมู่ที่ 5 ตำบลหนองกระบัว อําเภอบ้านลาด จังหวัดเพชรบุรี ขนาดกว้าง 8 เมตร ยาว 2,000 เมตร หน้า 0.04 เมตร หรือพื้นที่ลาดยางไม่น้อยกว่า 16,000 ตารางเมตร รายละเอียดตามแบบที่ อบจ.เพชรบุรี กำหนด (โครงการถนนถ้อยเอี่ยม)	8,000,000					จำนวนโครงการ ที่ได้ดำเนินการ หรือสนับสนุน งบประมาณ	การดำเนินการ ดังกล่าวเป็นไปตาม วัตถุประสงค์ ของโครงการ	อบจ.เพชรบุรี (กองช่าง)

ที่	โครงการ	วัตถุประสงค์	เป้าหมาย (ผลผลิตของโครงการ)	งบประมาณ					ตัวชี้วัด (KPI)	ผลลัพธ์ที่คาดว่าจะได้รับ	หน่วยงาน รับผิดชอบหลัก
				2566 (บาท)	2567 (บาท)	2568 (บาท)	2569 (บาท)	2570 (บาท)			
6	ปรับปรุงถนนลาดยาง แอสฟัลต์ที่ติดถนนกรีต แบบ PAVEMENT IN PLACE RECYCLING	1.การคมนาคมสะดวกรวดเร็ว 2.เกิดความปลอดภัยในชีวิต และทรัพย์สินของประชาชน 3.ส่งเสริมอาชีพในด้านการ ขนส่งพืชผลทางการเกษตร ออกสู่ตลาดเป็นไปอย่างมี ประสิทธิภาพ ประชาชน มีรายได้เพิ่มขึ้น 4.พัฒนาเส้นทางเข้าสู่แหล่ง ท่องเที่ยวชุมชน	บริเวณสายบ้านหนองกระทุ่ม หมู่ที่ 2. 7 ตำบลกัลป์หลวง อำเภอท่าม่วง จังหวัดเพชรบุรี - ช่วงที่ 1 ปี 2566 ขนาดกว้าง 8 เมตร ยาว 2,000 เมตรหนา 0.04 เมตร หรือพื้นที่ลาดยางไม่น้อยกว่า 16,000 ตารางเมตร รายละเอียดตามแบบที่ อบจ.เพชรบุรี กำหนด (โครงการถนนถ้ายไอเอ็ม) - ช่วงที่ 2 ปี 2567 ขนาดกว้าง 8 เมตร ยาว 2,000 เมตร หนา 0.04 เมตร หรือพื้นที่ลาดยางไม่น้อยกว่า 16,000 ตารางเมตร รายละเอียดตามแบบที่ อบจ.เพชรบุรี กำหนด (โครงการถนนถ้ายไอเอ็ม)	8,000,000	8,000,000	2568 (บาท)	2569 (บาท)	2570 (บาท)	จำนวนโครงการ ที่ได้ดำเนินการ หรือสนับสนุน งบประมาณ	การดำเนินการ ดังกล่าวเป็นไปตาม วัตถุประสงค์ ของโครงการ	อบจ.เพชรบุรี (กองช่าง)

ที่	โครงการ	วัตถุประสงค์	เป้าหมาย (ผลผลิตของโครงการ)	งบประมาณ					ตัวชี้วัด (KPI)	ผลลัพธ์ที่คาดว่าจะได้รับ	หน่วยงาน รับผิดชอบหลัก
				2566 (บาท)	2567 (บาท)	2568 (บาท)	2569 (บาท)	2570 (บาท)			
7	ปรับปรุงถนนลาดยาง แอสฟัลต์ที่ถัดกอนกรีต แบบ PAVEMENT IN PLACE RECYCLING	1.การคมนาคมสะดวกรวดเร็ว 2.เกิดความปลอดภัยในชีวิต และทรัพย์สินของประชาชน 3.ส่งเสริมอาชีพในด้านการ ขนส่งที่ขผลทางการเกษตร ออกสู่ตลาดเป็นไปอย่างมี ประสิทธิภาพ ประชาชน มีรายได้เพิ่มขึ้น 4.พัฒนาเส้นทางเข้าสู่แหล่ง ท่องเที่ยวชุมชน	บริเวณถนนสายเพชรเกษม - บ้านหนองเต่าถ่าน หมู่ที่ 3 ตำบลหนองหินห้วย อำเภอชะอำ จังหวัดเพชรบุรี ขนาดกว้าง 8 เมตร ยาว 850 เมตร หน้า 0.04 เมตร หรือพื้นที่ลาดยางไม่น้อยกว่า 6,800 ตารางเมตร รายละเอียดตามแบบที่ อบจ.เพชรบุรี กำหนด (โครงการถนนถ้ำไถยเอม)	3,400,000					จำนวนโครงการ ที่ได้ดำเนินการ หรือสนับสนุน งบประมาณ	การดำเนินการ ดังกล่าวเป็นไปตาม วัตถุประสงค์ ของโครงการ	อบจ.เพชรบุรี (กองช่าง)

ที่	โครงการ	วัตถุประสงค์	เป้าหมาย (ผลผลิตของโครงการ)	งบประมาณ					ตัวชี้วัด (KPI)	ผลลัพธ์ที่คาดว่าจะได้รับ	หน่วยงาน รับผิดชอบหลัก
				2566 (บาท)	2567 (บาท)	2568 (บาท)	2569 (บาท)	2570 (บาท)			
8	ปรับปรุงถนนลาดยาง แอสฟัลต์ที่ถัดกอนกรีต แบบ PAVEMENT IN PLACE RECYCLING	1.การคมนาคมสะดวกรวดเร็ว 2.เกิดความปลอดภัยในชีวิต และทรัพย์สินของประชาชน 3.ส่งเสริมอาชีพในด้านกา ขนส่งพืชผลทางการเกษตร ออกสู่ตลาดเป็นไปอย่างมี ประสิทธิภาพ ประชาชน มีรายได้เพิ่มขึ้น 4.พัฒนาเส้นทางเข้าสู่แหล่ง ท่องเที่ยวชุมชน	บริเวณถนนสายบ้านหนองแก่อ่าน - บ้านหัวเกาะ หมู่ที่ 3, 4 ตำบลดอนขุนห้วย อำเภอชะอำ จังหวัดเพชรบุรี - ช่วงที่ 1 ขนาดกว้าง 6 เมตร ยาว 1,900 เมตร หน้า 0.04 เมตร หรือพื้นที่ลาดยางไม่น้อยกว่า 11,400 ตารางเมตร รายละเอียดตามแบบที่ อบจ.เพชรบุรี กำหนด (โครงการถนนถ้ายาไดม) - ช่วงที่ 2 ขนาดกว้าง 8 เมตร ยาว 600 เมตร หน้า 0.04 เมตร หรือพื้นที่ลาดยางไม่น้อยกว่า 4,800 ตารางเมตร รายละเอียดตามแบบที่ อบจ.เพชรบุรี กำหนด (โครงการถนนถ้ายาไดม)	8,100,000					จำนวนโครงการ ที่ได้ดำเนินการ หรือสนับสนุน งบประมาณ	การดำเนินการ ดังกล่าวเป็นไปตาม วัตถุประสงค์ ของโครงการ	อบจ.เพชรบุรี (กองช่าง)

ที่	โครงการ	วัตถุประสงค์	เป้าหมาย (ผลผลิตของโครงการ)	งบประมาณ					ตัวชี้วัด (KPI)	ผลลัพธ์ที่คาดว่าจะได้รับ	หน่วยงาน รับผิดชอบหลัก
				2566 (บาท)	2567 (บาท)	2568 (บาท)	2569 (บาท)	2570 (บาท)			
9	ปรับปรุงถนนลาดยาง แอสฟัลต์ที่ติดถนนกรีต แบบ PAVEMENT IN PLACE RECYCLING	วัตถุประสงค์ 1.การคมนาคมสะดวกรวดเร็ว 2.เกิดความปลอดภัยในชีวิต และทรัพย์สินของประชาชน 3.ส่งเสริมอาชีพในด้านการ ขนส่งพืชผลทางการเกษตร ออกสู่ตลาดเป็นไปอย่างมี ประสิทธิภาพ ประชาชน มีรายได้เพิ่มขึ้น 4.พัฒนาเส้นทางเข้าสู่แหล่ง ท่องเที่ยวชุมชน	บริเวณถนนสายบ้านหนองแกบ้าน - บ้านดอนขุนห้วย หมู่ที่ 3, 5 ตำบลดอนขุนห้วย อำเภอชะอำ จังหวัดเพชรบุรี ขนาดกว้าง 8 เมตร ยาว 1,900 เมตร ทน 0.04 เมตร หรือพื้นที่ลาดยางไม่น้อยกว่า 15,200 ตารางเมตร รายละเอียดตามแบบที่ อบจ.เพชรบุรีกำหนด (โครงการถนนถ้อยเอม)	7,296,000					จำนวนโครงการ ที่ได้ดำเนินการ หรือสนับสนุน งบประมาณ	การดำเนินการ ดังกล่าวเป็นไปตาม วัตถุประสงค์ ของโครงการ	อบจ.เพชรบุรี (กองช่าง)
10	ปรับปรุงถนนลาดยาง แอสฟัลต์ที่ติดถนนกรีต แบบ PAVEMENT IN PLACE RECYCLING	วัตถุประสงค์ 1.การคมนาคมสะดวกรวดเร็ว 2.เกิดความปลอดภัยในชีวิต และทรัพย์สินของประชาชน 3.ส่งเสริมอาชีพในด้านการ ขนส่งพืชผลทางการเกษตร ออกสู่ตลาดเป็นไปอย่างมี ประสิทธิภาพ ประชาชน มีรายได้เพิ่มขึ้น 4.พัฒนาเส้นทางเข้าสู่แหล่ง ท่องเที่ยวชุมชน	บริเวณถนนสายบ้านทุ่งงาม - บ้านโปร่งกิ่งพัฒนา หมู่ที่ 1, 8 ตำบลไร่ใหม่พัฒนา อำเภอชะอำ จังหวัดเพชรบุรี ขนาดกว้าง 8 เมตร ยาว 1,800 เมตร ทน 0.04 เมตร หรือพื้นที่ลาดยางไม่น้อยกว่า 14,400 ตารางเมตร รายละเอียดตามแบบที่ อบจ.เพชรบุรี กำหนด (โครงการถนนถ้อยเอม)	7,200,000					จำนวนโครงการ ที่ได้ดำเนินการ หรือสนับสนุน งบประมาณ	การดำเนินการ ดังกล่าวเป็นไปตาม วัตถุประสงค์ ของโครงการ	อบจ.เพชรบุรี (กองช่าง)

ที่	โครงการ	วัตถุประสงค์	เป้าหมาย (ผลผลิตของโครงการ)	งบประมาณ					ตัวชี้วัด (KPI)	ผลลัพธ์ที่คาดว่าจะได้รับ	หน่วยงาน รับผิดชอบหลัก
				2566 (บาท)	2567 (บาท)	2568 (บาท)	2569 (บาท)	2570 (บาท)			
11	ปรับปรุงถนนลาดยาง แอสฟัลต์ที่ดึกดอนกรีต แบบ PAVEMENT IN PLACE RECYCLING	1.การคมนาคมสะดวกรวดเร็ว 2.เกิดความปลอดภัยในชีวิต และทรัพย์สินของประชาชน 3.ส่งเสริมอาชีพในด้านการ ขนส่งพืชผลทางการเกษตร ออกสู่ตลาดเป็นไปอย่างมี ประสิทธิภาพ ประชาชน มีรายได้เพิ่มขึ้น 4.พัฒนาเส้นทางเข้าสู่แหล่ง ท่องเที่ยวชุมชน	บริเวณถนนบ้านปิ้งเง้งพัฒนา (ซอย 1) - บ้านรางจิก หมู่ที่ 8 ตำบลไร่ใหม่พัฒนา อำเภอชะอำ จังหวัดเพชรบุรี ขนาดกว้าง 6 เมตร ยาว 1,000 เมตร หนา 0.04 เมตร หรือพื้นที่ลาดยางไม่น้อยกว่า 6,000 ตารางเมตร รายละเอียดตามแบบที่ อบจ.เพชรบุรี กำหนด (โครงการถนนถ้อยไอออน)	3,000,000					จำนวนโครงการ ที่ได้ดำเนินการ หรือสนับสนุน งบประมาณ	การดำเนินการ ดังกล่าวเป็นไปตาม วัตถุประสงค์ ของโครงการ	อบจ.เพชรบุรี (กองช่าง)
12	ปรับปรุงถนนลาดยาง แอสฟัลต์ที่ดึกดอนกรีต แบบ PAVEMENT IN PLACE RECYCLING	1.การคมนาคมสะดวกรวดเร็ว 2.เกิดความปลอดภัยในชีวิต และทรัพย์สินของประชาชน 3.ส่งเสริมอาชีพในด้านการ ขนส่งพืชผลทางการเกษตร ออกสู่ตลาดเป็นไปอย่างมี ประสิทธิภาพ ประชาชน มีรายได้เพิ่มขึ้น 4.พัฒนาเส้นทางเข้าสู่แหล่ง ท่องเที่ยวชุมชน	บริเวณถนนสายบ้านหนองเขื่อน - ไร่ถั่ว หมู่ที่ 4 ตำบลไร่ใหม่พัฒนา อำเภอชะอำ จังหวัดเพชรบุรี ขนาดกว้าง 6 เมตร ยาว 2,100 เมตร หนา 0.04 เมตร หรือพื้นที่ลาดยางไม่น้อยกว่า 12,600 ตารางเมตร รายละเอียดตามแบบที่ อบจ.เพชรบุรี กำหนด (โครงการถนนถ้อยไอออน)	6,300,000					จำนวนโครงการ ที่ได้ดำเนินการ หรือสนับสนุน งบประมาณ	การดำเนินการ ดังกล่าวเป็นไปตาม วัตถุประสงค์ ของโครงการ	อบจ.เพชรบุรี (กองช่าง)

ที่	โครงการ	วัตถุประสงค์	เป้าหมาย (ผลผลิตของโครงการ)	งบประมาณ					ตัวชี้วัด (KPI)	ผลลัพธ์ที่คาดว่าจะได้รับ	หน่วยงาน รับผิดชอบหลัก
				2566 (บาท)	2567 (บาท)	2568 (บาท)	2569 (บาท)	2570 (บาท)			
13	ปรับปรุงถนนลาดยาง แอสฟัลต์ที่ติดถนนกรีต แบบ PAVEMENT IN PLACE RECYCLING	1.การคมนาคมสะดวกรวดเร็ว 2.เกิดความปลอดภัยในชีวิต และทรัพย์สินของประชาชน 3.ส่งเสริมอาชีพในด้านการ ขนส่งพืชผลทางการเกษตร ออกสู่ตลาดเป็นไปอย่างมี ประสิทธิภาพ ประชาชน มีรายได้เพิ่มขึ้น 4.พัฒนาเส้นทางเข้าสู่แหล่ง ท่องเที่ยวชุมชน	บริเวณถนนสายบ้านปริงเญ่ (ขอย 18) หมู่ที่ 6 ตำบลไร่ใหม่พัฒนา อำเภอชะอำ จังหวัดเพชรบุรี ขนาดกว้าง 8 เมตร ยาว 1,600 เมตร หน้า 0.04 เมตร หรือพื้นที่ลาดยางไม่น้อยกว่า 12,800 ตารางเมตร รายละเอียดตามแบบที่ อบจ.เพชรบุรี กำหนด (โครงการถนนถ้อยไอโอม)	6,400,000					จำนวนโครงการ ที่ได้ดำเนินการ หรือสนับสนุน งบประมาณ	การดำเนินการ ดังกล่าวเป็นไปตาม วัตถุประสงค์ ของโครงการ	อบจ.เพชรบุรี (กองช่าง)
14	ก่อสร้างถนนลาดยาง แอสฟัลต์ที่ติดถนนกรีต แบบ PAVEMENT IN PLACE RECYCLING	1.การคมนาคมสะดวกรวดเร็ว 2.เกิดความปลอดภัยในชีวิต และทรัพย์สินของประชาชน 3.ส่งเสริมอาชีพในด้านการ ขนส่งพืชผลทางการเกษตร ออกสู่ตลาดเป็นไปอย่างมี ประสิทธิภาพ ประชาชน มีรายได้เพิ่มขึ้น 4.พัฒนาเส้นทางเข้าสู่แหล่ง ท่องเที่ยวชุมชน	บริเวณถนนสายบ้านเพชรเกษม - วิทยาลักษณ์นครกรมเพชรบุรี (ข้างศูนย์วิจัย) หมู่ที่ 3 ตำบลสามพระยา อำเภอชะอำ จังหวัดเพชรบุรี ขนาดกว้าง 6 เมตร ยาว 1,600 เมตร หน้า 0.05 เมตร หรือพื้นที่ลาดยาง ไม่น้อยกว่า 9,600 ตารางเมตร รายละเอียดตามแบบที่ อบจ.เพชรบุรี กำหนด (โครงการถนนถ้อยไอโอม)	5,280,000					จำนวนโครงการ ที่ได้ดำเนินการ หรือสนับสนุน งบประมาณ	การดำเนินการ ดังกล่าวเป็นไปตาม วัตถุประสงค์ ของโครงการ	อบจ.เพชรบุรี (กองช่าง)

ที่	โครงการ	วัตถุประสงค์	เป้าหมาย (ผลผลิตของโครงการ)	งบประมาณ					ตัวชี้วัด (KPI)	ผลลัพธ์ที่คาดว่าจะได้รับ	หน่วยงาน รับผิดชอบหลัก
				2566 (บาท)	2567 (บาท)	2568 (บาท)	2569 (บาท)	2570 (บาท)			
15	ปรับปรุงถนนลาดยาง แอสฟัลต์ที่ติดถนนกรีต แบบ PAVEMENT IN PLACE RECYCLING	1.การคมนาคมสะดวกรวดเร็ว 2.เกิดความปลอดภัยในชีวิต และทรัพย์สินของประชาชน 3.ส่งเสริมอาชีพในด้านการ ขนส่งพืชผลทางการเกษตร ออกสู่ตลาดเป็นไปอย่างมี ประสิทธิภาพ ประชาชน มีรายได้เพิ่มขึ้น 4.พัฒนาเส้นทางเข้าสู่แหล่ง ท่องเที่ยวชุมชน	บริเวณถนนสายตะเคียนงาม - พุทธรัตน์ หมู่ที่ 1 ตำบลพุทธรังษี อำเภอแก่งกระจาน จังหวัดเพชรบุรี - ช่วงที่ 1 ปี 2566 ขนาดกว้าง 8 เมตร ยาว 2,000 เมตร ทน 0.04 เมตร หรือพื้นที่ลาดยางไม่น้อยกว่า 16,000 ตารางเมตร รายละเอียดตามแบบที่ อบจ.เพชรบุรี กำหนด (โครงการถนนถ้ายไอเอ็ม) - ช่วงที่ 2 ปี 2567 ขนาดกว้าง 8 เมตร ยาว 2,000 เมตร ทน 0.04 เมตร หรือพื้นที่ลาดยางไม่น้อยกว่า 16,000 ตารางเมตร รายละเอียดตามแบบที่ อบจ.เพชรบุรี กำหนด (โครงการถนนถ้ายไอเอ็ม)	8,000,000	8,000,000				จำนวนโครงการ ที่ได้ดำเนินการ หรือสนับสนุน งบประมาณ	การดำเนินการ ดังกล่าวเป็นไปตาม วัตถุประสงค์ ของโครงการ	อบจ.เพชรบุรี (กองช่าง)

ที่	โครงการ	วัตถุประสงค์	เป้าหมาย (ผลผลิตของโครงการ)	งบประมาณ					ตัวชี้วัด (KPI)	ผลลัพธ์ที่คาดว่าจะได้รับ	หน่วยงาน รับผิดชอบหลัก
				2566 (บาท)	2567 (บาท)	2568 (บาท)	2569 (บาท)	2570 (บาท)			
16	ปรับปรุงถนนลาดยาง แอสฟัลต์ที่ติดถนนกรีต แบบ PAVEMENT IN PLACE RECYCLING	1.การคมนาคมสะดวกรวดเร็ว 2.เกิดความปลอดภัยในชีวิต และทรัพย์สินของประชาชน 3.ส่งเสริมอาชีพในด้านการ ขนส่งพืชผลทางการเกษตร ออกสู่ตลาดเป็นไปอย่างมี ประสิทธิภาพ ประชาชน มีรายได้เพิ่มขึ้น 4.พัฒนาเส้นทางเข้าสู่แหล่ง ท่องเที่ยวชุมชน	บริเวณถนนสายห้วยปลาตุก - หนองปิ่นแตก หมู่ที่ 5 ตำบลสองพี่น้อง อำเภอแก่งกระจาน จังหวัดเพชรบุรี ขนาดกว้าง 6 เมตร ยาว 1,500 เมตร หนา 0.04 เมตร หรือพื้นที่ลาดยาง ไม่น้อยกว่า 9,000 ตารางเมตร รายละเอียดตามแบบที่ อบจ.เพชรบุรี กำหนด (โครงการถนนถ้อยโถม)	4,500,000					จำนวนโครงการ ที่ได้ดำเนินการ หรือสนับสนุน งบประมาณ	การดำเนินการ ดังกล่าวเป็นไปตาม วัตถุประสงค์ ของโครงการ	อบจ.เพชรบุรี (กองช่าง)
17	ปรับปรุงถนนลาดยาง แอสฟัลต์ที่ติดถนนกรีต แบบ PAVEMENT IN PLACE RECYCLING	1.การคมนาคมสะดวกรวดเร็ว 2.เกิดความปลอดภัยในชีวิต และทรัพย์สินของประชาชน 3.ส่งเสริมอาชีพในด้านการ ขนส่งพืชผลทางการเกษตร ออกสู่ตลาดเป็นไปอย่างมี ประสิทธิภาพ ประชาชน มีรายได้เพิ่มขึ้น 4.พัฒนาเส้นทางเข้าสู่แหล่ง ท่องเที่ยวชุมชน	บริเวณถนนสายป่าเต็ง - วัดธรรมวิหัง หมู่ที่ 3 ตำบลป่าเต็ง อำเภอแก่งกระจาน จังหวัดเพชรบุรี ขนาดกว้าง 8 เมตร ยาว 1,500 เมตร หนา 0.04 เมตร หรือพื้นที่ลาดยางไม่น้อยกว่า 12,000 ตารางเมตร รายละเอียดตามแบบที่ อบจ.เพชรบุรี กำหนด (โครงการถนนถ้อยโถม)	7,200,000					จำนวนโครงการ ที่ได้ดำเนินการ หรือสนับสนุน งบประมาณ	การดำเนินการ ดังกล่าวเป็นไปตาม วัตถุประสงค์ ของโครงการ	อบจ.เพชรบุรี (กองช่าง)

ที่	โครงการ	วัตถุประสงค์	เป้าหมาย (ผลผลิตของโครงการ)	งบประมาณ					ตัวชี้วัด (KPI)	ผลลัพธ์ที่คาดว่าจะได้รับ	หน่วยงาน รับผิดชอบหลัก
				2566 (บาท)	2567 (บาท)	2568 (บาท)	2569 (บาท)	2570 (บาท)			
18	ปรับปรุงถนนลาดยาง แอสฟัลต์ที่ติดถนนกรีต แบบ PAVEMENT IN PLACE RECYCLING	1.การคมนาคมสะดวกรวดเร็ว 2.เกิดความปลอดภัยในชีวิต และทรัพย์สินของประชาชน 3.ส่งเสริมอาชีพในด้านการ ขนส่งพืชผลทางการเกษตร ออกสู่ตลาดเป็นไปอย่างมี ประสิทธิภาพ ประชาชน มีรายได้เพิ่มขึ้น 4.พัฒนาเส้นทางเข้าสู่แหล่ง ท่องเที่ยวชุมชน	บริเวณสายพุทธวิถี - ลำตะเคียน หมู่ที่ 1 ตำบลพุสวรรค์ - หมู่ที่ 4 ตำบลแก่งกระเจา อำเภอแก่งกระเจา จังหวัดเพชรบุรี ขนาดกว้าง 8 เมตร ยาว 2.500 เมตร หน้า 0.04 เมตร หรือพื้นที่ลาดยางไม่น้อยกว่า 20,000 ตารางเมตร รายละเอียดตามแบบที่ อบจ.เพชรบุรี กำหนด (โครงการถนนถ้อยไอเอม)	10,000,000					จำนวนโครงการ ที่ได้ดำเนินการ หรือสนับสนุน งบประมาณ	การดำเนินการ ดังกล่าวเป็นไปตาม วัตถุประสงค์ ของโครงการ	อบจ.เพชรบุรี (กองช่าง)
19	ปรับปรุงถนนลาดยาง แอสฟัลต์ที่ติดถนนกรีต แบบ PAVEMENT IN PLACE RECYCLING	1.การคมนาคมสะดวกรวดเร็ว 2.เกิดความปลอดภัยในชีวิต และทรัพย์สินของประชาชน 3.ส่งเสริมอาชีพในด้านการ ขนส่งพืชผลทางการเกษตร ออกสู่ตลาดเป็นไปอย่างมี ประสิทธิภาพ ประชาชน มีรายได้เพิ่มขึ้น 4.พัฒนาเส้นทางเข้าสู่แหล่ง ท่องเที่ยวชุมชน	บริเวณถนนสายหนองหญ้าปล้อง - บ้านสะแกงาม หมู่ที่ 4 - 8 ตำบลหนองหญ้าปล้อง อำเภอหนองหญ้าปล้อง จังหวัดเพชรบุรี ขนาดกว้าง 8 เมตร ยาว 2,000 เมตร หน้า 0.04 เมตร หรือพื้นที่ลาดยาง ไม่น้อยกว่า 16,000 ตารางเมตร รายละเอียดตามแบบที่ อบจ.เพชรบุรี กำหนด (โครงการถนนถ้อยไอเอม)	6,000,000					จำนวนโครงการ ที่ได้ดำเนินการ หรือสนับสนุน งบประมาณ	การดำเนินการ ดังกล่าวเป็นไปตาม วัตถุประสงค์ ของโครงการ	อบจ.เพชรบุรี (กองช่าง)

ที่	โครงการ	วัตถุประสงค์	เป้าหมาย (ผลผลิตของโครงการ)	งบประมาณ					ตัวชี้วัด (KPI)	ผลลัพธ์ที่คาดว่าจะได้รับ	หน่วยงาน รับผิดชอบหลัก
				2566 (บาท)	2567 (บาท)	2568 (บาท)	2569 (บาท)	2570 (บาท)			
20	ปรับปรุงถนนลาดยาง แอสฟัลต์ที่ติดถนนกรีต แบบ PAVEMENT IN PLACE RECYCLING	1.การคมนาคมสะดวกรวดเร็ว 2.เกิดความปลอดภัยในชีวิต และทรัพย์สินของประชาชน 3.ส่งเสริมอาชีพในด้านการ ขนส่งพืชผลทางการเกษตร ออกสู่ตลาดเป็นไปอย่างมี ประสิทธิภาพ ประชาชน มีรายได้เพิ่มขึ้น 4.พัฒนาเส้นทางเข้าสู่แหล่ง ท่องเที่ยวชุมชน	บริเวณสายห้วยเกษม - สะแกงาม หมู่ที่ 4 ตำบลหนองหญ้าปล้อง - หมู่ที่ 8 ตำบลยางน่องกัลลัดเหนือ อำเภอหนองหญ้าปล้อง จังหวัดเพชรบุรี ขนาดกว้าง 8 เมตร ยาว 2.500 เมตร หนา 0.04 เมตร หรือพื้นที่ลาดยาง ไม่น้อยกว่า 20,000 ตารางเมตร รายละเอียดตามแบบที่ อบจ.เพชรบุรี กำหนด (โครงการถนนถ้อยไอออน)	10,000,000					จำนวนโครงการ ที่ได้ดำเนินการ หรือสนับสนุน งบประมาณ	การดำเนินการ ดังกล่าวเป็นไปตาม วัตถุประสงค์ ของโครงการ	อบจ.เพชรบุรี (กองช่าง)
21	ปรับปรุงถนนลาดยาง แอสฟัลต์ที่ติดถนนกรีต แบบ PAVEMENT IN PLACE RECYCLING	1.การคมนาคมสะดวกรวดเร็ว 2.เกิดความปลอดภัยในชีวิต และทรัพย์สินของประชาชน 3.ส่งเสริมอาชีพในด้านการ ขนส่งพืชผลทางการเกษตร ออกสู่ตลาดเป็นไปอย่างมี ประสิทธิภาพ ประชาชน มีรายได้เพิ่มขึ้น 4.พัฒนาเส้นทางเข้าสู่แหล่ง ท่องเที่ยวชุมชน	บริเวณสายบ้านหนองรี หมู่ที่ 2 - หมู่ที่ 7 ตำบลทาดะคีรี อำเภอหนองหญ้าปล้อง จังหวัดเพชรบุรี ขนาดกว้าง 8 เมตร ยาว 2,500 เมตร หนา 0.04 เมตร หรือพื้นที่ลาดยางไม่น้อยกว่า 20,000 ตารางเมตร รายละเอียดตามแบบที่ อบจ.เพชรบุรี กำหนด (โครงการถนนถ้อยไอออน)	10,000,000					จำนวนโครงการ ที่ได้ดำเนินการ หรือสนับสนุน งบประมาณ	การดำเนินการ ดังกล่าวเป็นไปตาม วัตถุประสงค์ ของโครงการ	อบจ.เพชรบุรี (กองช่าง)

**รายละเอียดโครงการพัฒนา
แผนพัฒนาท้องถิ่น (พ.ศ. 2566 - 2570)
องค์การบริหารส่วนจังหวัดเพชรบุรี**

- ก. ยุทธศาสตร์จังหวัดที่ 1 การพัฒนาเศรษฐกิจแบบครบวงจร จากฐานการค้า การลงทุน การบริการ การท่องเที่ยว และการเกษตร สู่ความมั่นคงยั่งยืน ด้วยนวัตกรรมและเทคโนโลยี
- ข. ยุทธศาสตร์การพัฒนาขององค์กรปกครองส่วนท้องถิ่นในเขตจังหวัดเพชรบุรีที่ 1 ยุทธศาสตร์การพัฒนาฐานโครงสร้างพื้นฐาน
1. ยุทธศาสตร์การพัฒนาฐานโครงสร้างพื้นฐาน

3.1 แผนงานอุตสาหกรรมและภาคโยธา

ที่	โครงการ	วัตถุประสงค์	เป้าหมาย (ผลผลิตของโครงการ)	งบประมาณ				ตัวชี้วัด (KPI)	ผลลัพธ์ที่คาดว่าจะได้รับ	หน่วยงาน รับผิดชอบหลัก
				2566 (บาท)	2567 (บาท)	2568 (บาท)	2569 (บาท)			
1	ก่อสร้างสะพาน คสล.	1.การคมนาคมสะดวกรวดเร็ว 2.เกิดความปลอดภัยในชีวิต และทรัพย์สินของประชาชน 3.ส่งเสริมอาชีพในด้านการ ขนส่งพืชผลทางการเกษตร ออกสู่ตลาดเป็นไปอย่างมี ประสิทธิภาพ ประชาชน ได้รับได้เพิ่มขึ้น 4.พัฒนาเส้นทางเข้าสู่แหล่ง ท่องเที่ยวชุมชน	บริเวณ หมู่ที่ 1 ตำบลบางตรอก อำเภอบ้านแหลม จังหวัดเพชรบุรี ขนาดกว้าง 7 เมตร ยาว 10 เมตร รายละเอียดตามแบบที่ อบจ. เพชรบุรี กำหนด	1,000,000					การดำเนินการ ดังกล่าวเป็นไปตาม วัตถุประสงค์ ของโครงการ	อบจ.เพชรบุรี (กองช่าง)

รายละเอียดโครงการพัฒนา

แผนพัฒนาท้องถิ่น (พ.ศ. 2566 - 2570)

องค์การบริหารส่วนจังหวัดเพชรบุรี

ก. ยุทธศาสตร์จังหวัดที่ 1 การพัฒนาเศรษฐกิจแบบครบวงจร จากฐานการค้า การลงทุน การบริการ การท่องเที่ยว และการเกษตร ส่งความมั่นคงยั่งยืน ด้วยนวัตกรรมและเทคโนโลยี

ข. ยุทธศาสตร์การพัฒนาขององค์กรปกครองส่วนท้องถิ่นในเขตจังหวัดเพชรบุรีที่ 1 ยุทธศาสตร์การพัฒนาด้านโครงสร้างพื้นฐาน

1. ยุทธศาสตร์การพัฒนาด้านโครงสร้างพื้นฐาน

3.1 แผนงานอุตสาหกรรมและการโยธา

ที่	โครงการ	วัตถุประสงค์	เป้าหมาย (ผลผลิตของโครงการ)	งบประมาณ				ตัวชี้วัด (KPI)	ผลลัพธ์ที่คาดว่าจะได้รับ	หน่วยงาน รับผิดชอบหลัก
				2566 (บาท)	2567 (บาท)	2568 (บาท)	2569 (บาท)			
1	ติดตั้งเสไฟฟ้าพร้อม ดวงโคมแสงสว่าง	1.สร้างความปลอดภัยในชีวิต และทรัพย์สินของประชาชน 2.เพื่อส่งเสริมเศรษฐกิจและ การท่องเที่ยวของจังหวัดเพชรบุรี	บริเวณหมู่ที่ 2, 8 ตำบลธงชัย อำเภอเมือง จังหวัดเพชรบุรี จำนวน 60 ชุด	3,082,500					การดำเนินการ ดังกล่าวเป็นไปตาม วัตถุประสงค์ ของโครงการ	อบจ. เพชรบุรี (กองช่าง)
2	ติดตั้งเสไฟฟ้าพร้อม ดวงโคมแสงสว่าง	1.สร้างความปลอดภัยในชีวิต และทรัพย์สินของประชาชน 2.เพื่อส่งเสริมเศรษฐกิจและ การท่องเที่ยวของจังหวัดเพชรบุรี	บริเวณหมู่ที่ 8 ตำบลธงชัย อำเภอเมือง จังหวัดเพชรบุรี จำนวน 60 ชุด (ใช้เสไฟฟ้าและโคมไฟฟ้าเดิมซึ่งรื้อถอน จากสายทางกรมทางหลวง)	1,800,000					การดำเนินการ ดังกล่าวเป็นไปตาม วัตถุประสงค์ ของโครงการ	อบจ. เพชรบุรี (กองช่าง)

ที่	โครงการ	วัตถุประสงค์	เป้าหมาย (ผลผลิตของโครงการ)	งบประมาณ						ตัวชี้วัด (KPI)	ผลลัพธ์ที่คาดว่าจะได้รับ	หน่วยงาน รับผิดชอบหลัก
				2566 (บาท)	2567 (บาท)	2568 (บาท)	2569 (บาท)	2570 (บาท)				
3	ติดตั้งเสาไฟฟ้าพร้อม ดวงโคมแสงสว่าง	1.สร้างความปลอดภัยในชีวิต และทรัพย์สินของประชาชน 2.เพื่อส่งเสริมเศรษฐกิจและ การท่องเที่ยวของจังหวัดเพชรบุรี	บริเวณหมู่ที่ 8 ตำบลลัดหลวง อำเภอท่ายาง จังหวัดเพชรบุรี จำนวน 80 ชุด	2566 (บาท)	2567 (บาท)	2568 (บาท)	2569 (บาท)	2570 (บาท)	จำนวนโครงการ ที่ได้ดำเนินการ หรือสนับสนุน งบประมาณ	การดำเนินการ ดังกล่าวเป็นไปตาม วัตถุประสงค์ ของโครงการ	อบจ. เพชรบุรี (กองช่าง)	
4	ติดตั้งเสาไฟฟ้าพร้อม ดวงโคมแสงสว่าง	1.สร้างความปลอดภัยในชีวิต และทรัพย์สินของประชาชน 2.เพื่อส่งเสริมเศรษฐกิจและ การท่องเที่ยวของจังหวัดเพชรบุรี (ใช้เสาไฟฟ้าและโคมไฟเพิ่มเติมซึ่งริบถอน จากสายทางกรมหลวง)	บริเวณถนนสายหนองโรง – ยางชุม หมู่ที่ 1 ตำบลเขากะปุก อำเภอท่ายาง จังหวัดเพชรบุรี จำนวน 80 ชุด	2,000,000					จำนวนโครงการ ที่ได้ดำเนินการ หรือสนับสนุน งบประมาณ	การดำเนินการ ดังกล่าวเป็นไปตาม วัตถุประสงค์ ของโครงการ	อบจ. เพชรบุรี (กองช่าง)	
5	ติดตั้งเสาไฟฟ้าพร้อม ดวงโคมแสงสว่าง	1.สร้างความปลอดภัยในชีวิต และทรัพย์สินของประชาชน 2.เพื่อส่งเสริมเศรษฐกิจและ การท่องเที่ยวของจังหวัดเพชรบุรี	บริเวณหมู่ที่ 2 ตำบลเขากะปุก อำเภอท่ายาง จังหวัดเพชรบุรี จำนวน 80 ชุด	4,110,000					จำนวนโครงการ ที่ได้ดำเนินการ หรือสนับสนุน งบประมาณ	การดำเนินการ ดังกล่าวเป็นไปตาม วัตถุประสงค์ ของโครงการ	อบจ. เพชรบุรี (กองช่าง)	
6	ติดตั้งเสาไฟฟ้าพร้อม ดวงโคมแสงสว่าง	1.สร้างความปลอดภัยในชีวิต และทรัพย์สินของประชาชน 2.เพื่อส่งเสริมเศรษฐกิจและ การท่องเที่ยวของจังหวัดเพชรบุรี	บริเวณถนนภายในชุมชนรวมใจพัฒนา (เขตเทศบาลเมืองชะอำ) ตำบลชะอำ อำเภอชะอำ จังหวัดเพชรบุรี จำนวน 120 ชุด					6,165,000	จำนวนโครงการ ที่ได้ดำเนินการ หรือสนับสนุน งบประมาณ	การดำเนินการ ดังกล่าวเป็นไปตาม วัตถุประสงค์ ของโครงการ	อบจ. เพชรบุรี (กองช่าง)	

ที่	โครงการ	วัตถุประสงค์	เป้าหมาย (ผลผลิตของโครงการ)	งบประมาณ						ตัวชี้วัด (KPI)	ผลลัพธ์ที่คาดว่าจะได้รับ	หน่วยงาน รับผิดชอบหลัก
				2566 (บาท)	2567 (บาท)	2568 (บาท)	2569 (บาท)	2570 (บาท)				
7	ติดตั้งเสาไฟฟ้าพร้อม ดวงโคมแสงสว่าง	1.สร้างความปลอดภัยในชีวิต และทรัพย์สินของประชาชน 2.เพื่อส่งเสริมเศรษฐกิจและ การท่องเที่ยวของจังหวัดเพชรบุรี	บริเวณภายในชุมชนบ้านบาง, ชุมชนบ้านดอน หมู่ที่ 9, 7 ตำบลนาบง อำเภอชะอำ จังหวัดเพชรบุรี จำนวน 80 ชุด	4,110,000						จำนวนโครงการ ที่ได้ดำเนินการ หรือสนับสนุน งบประมาณ	การดำเนินการ ดังกล่าวเป็นไปตาม วัตถุประสงค์ ของโครงการ	อบจ. เพชรบุรี (กองช่าง)
8	ติดตั้งเสาไฟฟ้าพร้อม ดวงโคมแสงสว่าง	1.สร้างความปลอดภัยในชีวิต และทรัพย์สินของประชาชน 2.เพื่อส่งเสริมเศรษฐกิจและ การท่องเที่ยวของจังหวัดเพชรบุรี	บริเวณสายคอนชุมห้วย - หมอชุ่มแสง หมู่ที่ 5 ตำบลคอนชุมห้วย อำเภอชะอำ จังหวัดเพชรบุรี จำนวน 120 ชุด	6,165,000						จำนวนโครงการ ที่ได้ดำเนินการ หรือสนับสนุน งบประมาณ	การดำเนินการ ดังกล่าวเป็นไปตาม วัตถุประสงค์ ของโครงการ	อบจ. เพชรบุรี (กองช่าง)
9	ติดตั้งเสาไฟฟ้าพร้อม ดวงโคมแสงสว่าง	1.สร้างความปลอดภัยในชีวิต และทรัพย์สินของประชาชน 2.เพื่อส่งเสริมเศรษฐกิจและ การท่องเที่ยวของจังหวัดเพชรบุรี	บริเวณบ้านซอยกสิกรรม, บ้านปอไร่ หมู่ที่ 8, 5 ตำบลหนองศาลา อำเภอชะอำ จังหวัดเพชรบุรี จำนวน 80 ชุด	4,110,000						จำนวนโครงการ ที่ได้ดำเนินการ หรือสนับสนุน งบประมาณ	การดำเนินการ ดังกล่าวเป็นไปตาม วัตถุประสงค์ ของโครงการ	อบจ. เพชรบุรี (กองช่าง)
10	ติดตั้งเสาไฟฟ้าพร้อม ดวงโคมแสงสว่าง	1.สร้างความปลอดภัยในชีวิต และทรัพย์สินของประชาชน 2.เพื่อส่งเสริมเศรษฐกิจและ การท่องเที่ยวของจังหวัดเพชรบุรี	บริเวณสายทางเข้าบ้านสามพระยา - เขตเทศบาลเมืองชะอำ (ปาร์กฮิลล์) หมู่ที่ 1 ตำบลสามพระยา อำเภอชะอำ จังหวัดเพชรบุรี จำนวน 80 ชุด	4,110,000						จำนวนโครงการ ที่ได้ดำเนินการ หรือสนับสนุน งบประมาณ	การดำเนินการ ดังกล่าวเป็นไปตาม วัตถุประสงค์ ของโครงการ	อบจ. เพชรบุรี (กองช่าง)

ที่	โครงการ	วัตถุประสงค์	เป้าหมาย (ผลผลิตของโครงการ)	งบประมาณ					ตัวชี้วัด (KPI)	ผลลัพธ์ที่คาดว่าจะได้รับ	หน่วยงาน รับผิดชอบหลัก
				2566 (บาท)	2567 (บาท)	2568 (บาท)	2569 (บาท)	2570 (บาท)			
11	ติดตั้งเสาไฟฟ้าพร้อม ดวงโคมแสงสว่าง	1.สร้างความปลอดภัยในชีวิต และทรัพย์สินของประชาชน 2.เพื่อส่งเสริมเศรษฐกิจและ การท่องเที่ยวของจังหวัดเพชรบุรี	บริเวณหมู่ที่ 1, 2 ตำบลสมทมนพระยา อำเภอชะอำ จังหวัดเพชรบุรี จำนวน 80 ชุด	4,110,000					จำนวนโครงการ ที่ได้ดำเนินการ หรือสนับสนุน งบประมาณ	การดำเนินการ ดังกล่าวเป็นไปตาม วัตถุประสงค์ ของโครงการ	อบจ. เพชรบุรี (กองช่าง)
12	ติดตั้งเสาไฟฟ้าพร้อม ดวงโคมแสงสว่าง	1.สร้างความปลอดภัยในชีวิต และทรัพย์สินของประชาชน 2.เพื่อส่งเสริมเศรษฐกิจและ การท่องเที่ยวของจังหวัดเพชรบุรี	บริเวณ รพ.สต. ร้างจึก - วัดหนองห้วยพัฒนา หมู่ที่ 3 ตำบลไร่ใหม่พัฒนา อำเภอชะอำ จังหวัดเพชรบุรี จำนวน 120 ชุด	6,165,000					จำนวนโครงการ ที่ได้ดำเนินการ หรือสนับสนุน งบประมาณ	การดำเนินการ ดังกล่าวเป็นไปตาม วัตถุประสงค์ ของโครงการ	อบจ. เพชรบุรี (กองช่าง)

รายละเอียดโครงการพัฒนา

แผนพัฒนาท้องถิ่น (พ.ศ. 2566 - 2570)

องค์การบริหารส่วนจังหวัดเพชรบุรี

- ก. ยุทธศาสตร์จังหวัดที่ 1 การพัฒนาเศรษฐกิจแบบครบวงจร จากฐานการค้า การลงทุน การบริการ การท่องเที่ยว และการเกษตร ส่งความมั่นคงยั่งยืน ด้วยนวัตกรรมและเทคโนโลยี
- ข. ยุทธศาสตร์การพัฒนาขององค์กรปกครองส่วนท้องถิ่นในเขตจังหวัดเพชรบุรีที่ 1 ยุทธศาสตร์การพัฒนาฐานโครงสร้างพื้นฐาน

1. ยุทธศาสตร์การพัฒนาฐานโครงสร้างพื้นฐาน

3.1 แผนงานอุตสาหกรรมและการโยธา

ที่	โครงการ	วัตถุประสงค์	เป้าหมาย (ผลผลิตของโครงการ)	งบประมาณ					ตัวชี้วัด (KPI)	ผลลัพธ์ที่คาดว่าจะได้รับ	หน่วยงาน รับผิดชอบหลัก
				2566 (บาท)	2567 (บาท)	2568 (บาท)	2569 (บาท)	2570 (บาท)			
1	โครงการจัดทำผังเมืองรวมจังหวัด	เพื่อทำให้บ้านเมืองน่าอยู่น่าเที่ยว	ดำเนินการหรือร่วมมือกับหน่วยงานอื่น ๆ หรือสนับสนุนงบประมาณในการจัดทำผังเมืองรวมจังหวัด ตามอำนาจและภารกิจ ภายในเป็นไปตามประกาศคณะกรรมการการกระจายอำนาจให้แก่องค์กรปกครองส่วนท้องถิ่น	100,000	100,000	100,000	100,000	100,000	จำนวนโครงการที่ได้ดำเนินการหรือสนับสนุนงบประมาณ	การดำเนินการดังกล่าวเป็นไปตามวัตถุประสงค์ของโครงการ	อบจ.เพชรบุรี (กองช่าง)

รายละเอียดโครงการพัฒนา

แผนพัฒนาท้องถิ่น (พ.ศ. 2566 - 2570)

องค์การบริหารส่วนจังหวัดเพชรบุรี

ก. ยุทธศาสตร์จังหวัดที่ 2 การเสริมสร้างความมั่นคง ความสงบเรียบร้อย ด้วยต้นทุนทางสังคม ประชาชนพึ่งตนเองได้อย่างยั่งยืน ด้วยศาสตร์พระราชชา

ข. ยุทธศาสตร์การพัฒนาขององค์กรปกครองส่วนท้องถิ่นในเขตจังหวัดเพชรบุรีที่ 2 ยุทธศาสตร์การพัฒนาการส่งเสริมคุณภาพชีวิต

2. ยุทธศาสตร์การพัฒนาการส่งเสริมคุณภาพชีวิต

2.1 แผนงานการศึกษา

ที่	โครงการ	วัตถุประสงค์	เป้าหมาย (ผลผลิตของโครงการ)	งบประมาณ					ตัวชี้วัด (KPI)	ผลลัพธ์ที่คาดว่าจะได้รับ	หน่วยงาน รับผิดชอบหลัก
				2566 (บาท)	2567 (บาท)	2568 (บาท)	2569 (บาท)	2570 (บาท)			
1	วันเด็กแห่งชาติ	เพื่อให้เด็กได้รับเสียง สนุกสนาน เปิดโอกาสให้เด็กได้ใช้เวลาว่าง ให้เป็นประโยชน์ในการทำ กิจกรรมในแหล่งเรียนรู้ทาง ธรรมชาติและยังเป็นการสร้าง จิตสำนึก ให้เด็กรู้จัก ระเบียบวินัย รู้จักสิทธิหน้าที่ และความรับผิดชอบต่อสังคม	ดำเนินการหรือสนับสนุนงบประมาณ จัดกิจกรรม วันเด็กแห่งชาติ ปีละ 1 ครั้ง	150,000	150,000	150,000	150,000	150,000	จำนวนโครงการ/ กิจกรรม ที่ได้ดำเนินการ หรือสนับสนุน งบประมาณ	การดำเนินการ ดังกล่าวเป็นไปตาม วัตถุประสงค์ ของโครงการ	อบจ.เพชรบุรี (กองการศึกษาฯ)

ที่	โครงการ	วัตถุประสงค์	เป้าหมาย (ผลผลิตของโครงการ)	งบประมาณ						ตัวชี้วัด (KPI)	ผลลัพธ์ที่คาดว่าจะได้รับ	หน่วยงาน รับผิดชอบหลัก
				2566 (บาท)	2567 (บาท)	2568 (บาท)	2569 (บาท)	2570 (บาท)				
2	พัฒนาการเรียนการสอนปฐมวัย กิจกรรม "ฉลาดนัดความรู้อุปฐมวัย" สวนจังหวัดเพชรบุรี	เพื่อให้ครูปฐมวัยได้รับการต่อยอดความรู้ ความเข้าใจ เกี่ยวกับการจัดการเรียนรู้อุปฐมวัย ที่สอดคล้องกับการพัฒนาการทางสมองของเด็กปฐมวัย ส่งเสริมพัฒนาการด้านร่างกาย อารมณ์ จิตใจ สังคม เป็นการสร้างความสัมพันธ์ที่ดีระหว่างครูและผู้ปกครองเด็กปฐมวัย	ดำเนินการหรือสนับสนุนงบประมาณ พัฒนาการเรียนการสอนปฐมวัย กิจกรรม "ฉลาดนัดความรู้อุปฐมวัย" องค์การบริหารส่วนจังหวัดเพชรบุรี ปีละ 1 ครั้ง	100,000	100,000	100,000	100,000	100,000	จำนวนโครงการ/ กิจกรรม ที่ได้ดำเนินการ หรือสนับสนุน งบประมาณ	การดำเนินการ ดังกล่าวเป็นไปตาม วัตถุประสงค์ ของโครงการ	อบจ.เพชรบุรี (กองการศึกษาฯ)	
3	พัฒนาและอบรมคุณธรรม จริยธรรมนักเรียน ของจังหวัดเพชรบุรี	1. เพื่อส่งเสริมให้เยาวชนของ จังหวัดเพชรบุรีมีคุณธรรม และจริยธรรมที่ดีในการ ดำเนินชีวิตประจำวัน 2. เพื่อให้ผู้นำหลักธรรม มาประยุกต์ใช้ในวิถีชีวิตประจำวัน ได้อย่างถูกต้อง	ดำเนินการหรือสนับสนุนงบประมาณ พัฒนาและอบรมคุณธรรม จริยธรรม นักเรียนของจังหวัดเพชรบุรี ปีละ 1 ครั้ง	200,000	200,000	200,000	200,000	200,000	จำนวนโครงการ/ กิจกรรม ที่ได้ดำเนินการ หรือสนับสนุน งบประมาณ	การดำเนินการ ดังกล่าวเป็นไปตาม วัตถุประสงค์ ของโครงการ	อบจ.เพชรบุรี (กองการศึกษาฯ)	

ที่	โครงการ	วัตถุประสงค์	เป้าหมาย (ผลผลิตของโครงการ)	งบประมาณ						ตัวชี้วัด (KPI)	ผลลัพธ์ที่คาดว่าจะได้รับ	หน่วยงาน รับผิดชอบหลัก
				2566 (บาท)	2567 (บาท)	2568 (บาท)	2569 (บาท)	2570 (บาท)				
4	โครงการขอรับการสนับสนุนให้ทำโรงเรียนในเขตพื้นที่การศึกษาประถมศึกษาเพชรบุรี เขต 1	เพื่อสนับสนุนส่งเสริมการศึกษาให้มีประสิทธิภาพสูงขึ้น มีบุคลากรทางการศึกษาเพิ่มขึ้น	ดำเนินการหรือสนับสนุนงบประมาณให้แก่สำนักงานเขตพื้นที่การศึกษาประถมศึกษาเพชรบุรี เขต 1 เพื่อจ้างครูทำการสอน จำนวน 89 โรงเรียน ๆ ละ 70,000.- บาท (จำนวน 104 อัตรา)	6,250,000	6,250,000	6,250,000	6,250,000	6,250,000	6,250,000	จำนวนโครงการ/กิจกรรมที่ได้ดำเนินการหรือสนับสนุนงบประมาณ	การดำเนินการดังกล่าวเป็นไปตามวัตถุประสงค์ของโครงการ	สำนักงานเขตพื้นที่การศึกษา การศึกษา ประถมศึกษา เพชรบุรี เขต 1
5	โครงการขอรับการสนับสนุนให้ทำโรงเรียนในเขตพื้นที่การศึกษาประถมศึกษาเพชรบุรี เขต 2	เพื่อสนับสนุนส่งเสริมการศึกษาให้มีประสิทธิภาพสูงขึ้น มีบุคลากรทางการศึกษาเพิ่มขึ้น	ดำเนินการหรือสนับสนุนงบประมาณให้แก่สำนักงานเขตพื้นที่การศึกษาประถมศึกษาเพชรบุรี เขต 2 เพื่อจ้างครูทำการสอน รวมจำนวน 121 โรงเรียน - โรงเรียนละ 70,000.- บาท จำนวน 118 โรงเรียน - โรงเรียนละ 140,000.- บาท จำนวน 2 โรงเรียน - โรงเรียนละ 210,000.- บาท จำนวน 1 โรงเรียน รวม (จำนวน 127 อัตรา)	8,750,000	8,750,000	8,750,000	8,750,000	8,750,000	8,750,000	จำนวนโครงการ/กิจกรรมที่ได้ดำเนินการหรือสนับสนุนงบประมาณ	การดำเนินการดังกล่าวเป็นไปตามวัตถุประสงค์ของโครงการ	สำนักงานเขตพื้นที่การศึกษา การศึกษา ประถมศึกษา เพชรบุรี เขต 2

ที่	โครงการ	วัตถุประสงค์	เป้าหมาย (ผลผลิตของโครงการ)	งบประมาณ					ตัวชี้วัด (KPI)	ผลลัพธ์ที่คาดว่าจะได้รับ	หน่วยงาน รับผิดชอบหลัก
				2566 (บาท)	2567 (บาท)	2568 (บาท)	2569 (บาท)	2570 (บาท)			
6	โครงการขอรับเงินอุดหนุน เพื่อจ้างครูทำการสอนจาก องค์การบริหารส่วนจังหวัด เพชรบุรี (ครูขาดแคลน)	เพื่อสนับสนุนส่งเสริมการศึกษา ให้มีประสิทธิภาพสูงขึ้น มีบุคลากรทางการศึกษา เพิ่มขึ้น	ดำเนินการหรือสนับสนุนงบประมาณให้แก่ โรงเรียนวัดดอนไม้เตี้ย เพื่อจ้างครู ทำการสอน จำนวน 14 อัตรา	1,000,000	1,000,000	1,000,000	1,000,000	1,000,000	จำนวนโครงการ ที่ได้ดำเนินการ หรือสนับสนุน งบประมาณ	การดำเนินการ ดังกล่าวเป็นไปตาม วัตถุประสงค์ ของโครงการ	โรงเรียน วัดดอนไม้เตี้ย
7	โครงการขอรับเงินอุดหนุน เพื่อจ้างครูทำการสอนจาก องค์การบริหารส่วนจังหวัด เพชรบุรี (ครูขาดแคลน)	เพื่อสนับสนุนส่งเสริมการศึกษา ให้มีประสิทธิภาพสูงขึ้น มีบุคลากรทางการศึกษา เพิ่มขึ้น	ดำเนินการหรือสนับสนุนงบประมาณให้แก่ โรงเรียนอนุบาลเพชรบุรี เพื่อจ้างครู ทำการสอน จำนวน 3 อัตรา	200,000	200,000	200,000	200,000	200,000	จำนวนโครงการ ที่ได้ดำเนินการ หรือสนับสนุน งบประมาณ	การดำเนินการ ดังกล่าวเป็นไปตาม วัตถุประสงค์ ของโครงการ	โรงเรียน อนุบาลเพชรบุรี
8	โครงการขอรับเงินอุดหนุน เพื่อจ้างครูทำการสอนจาก องค์การบริหารส่วนจังหวัด เพชรบุรี (ครูขาดแคลน)	เพื่อสนับสนุนส่งเสริมการศึกษา ให้มีประสิทธิภาพสูงขึ้น มีบุคลากรทางการศึกษา เพิ่มขึ้น	ดำเนินการหรือสนับสนุนงบประมาณให้แก่ โรงเรียนพรหมานุสรณ์จังหวัดเพชรบุรี เพื่อจ้างครูทำการสอน จำนวน 5 อัตรา	1,000,000	1,000,000	1,000,000	1,000,000	1,000,000	จำนวนโครงการ ที่ได้ดำเนินการ หรือสนับสนุน งบประมาณ	การดำเนินการ ดังกล่าวเป็นไปตาม วัตถุประสงค์ ของโครงการ	โรงเรียน พรหมานุสรณ์ จังหวัดเพชรบุรี
9	โครงการขอรับเงินอุดหนุน เพื่อจ้างครูทำการสอนจาก องค์การบริหารส่วนจังหวัด เพชรบุรี (ครูขาดแคลน)	เพื่อสนับสนุนส่งเสริมการศึกษา ให้มีประสิทธิภาพสูงขึ้น มีบุคลากรทางการศึกษา เพิ่มขึ้น	ดำเนินการหรือสนับสนุนงบประมาณให้แก่ โรงเรียนเบญจมเทพอุทิศจังหวัดเพชรบุรี เพื่อจ้างครูทำการสอน จำนวน 10 อัตรา	1,000,000	1,000,000	1,000,000	1,000,000	1,000,000	จำนวนโครงการ ที่ได้ดำเนินการ หรือสนับสนุน งบประมาณ	การดำเนินการ ดังกล่าวเป็นไปตาม วัตถุประสงค์ ของโครงการ	โรงเรียน เบญจมเทพอุทิศ จังหวัดเพชรบุรี
10	โครงการขอรับเงินอุดหนุน เพื่อจ้างครูทำการสอนจาก องค์การบริหารส่วนจังหวัด เพชรบุรี (ครูขาดแคลน)	เพื่อสนับสนุนส่งเสริมการศึกษา ให้มีประสิทธิภาพสูงขึ้น มีบุคลากรทางการศึกษา เพิ่มขึ้น	ดำเนินการหรือสนับสนุนงบประมาณให้แก่ โรงเรียนวัดจันทร์वास (ศุขประสารราษฎร์) เพื่อจ้างครูทำการสอน จำนวน 8 อัตรา	500,000	500,000	500,000	500,000	500,000	จำนวนโครงการ ที่ได้ดำเนินการ หรือสนับสนุน งบประมาณ	การดำเนินการ ดังกล่าวเป็นไปตาม วัตถุประสงค์ ของโครงการ	โรงเรียน วัดจันทร์वास (ศุขประสารราษฎร์)

ที่	โครงการ	วัตถุประสงค์	เป้าหมาย (ผลผลิตของโครงการ)	งบประมาณ						ตัวชี้วัด (KPI)	ผลลัพธ์ที่คาดว่าจะได้รับ	หน่วยงาน รับผิดชอบหลัก
				2566 (บาท)	2567 (บาท)	2568 (บาท)	2569 (บาท)	2570 (บาท)				
11	โครงการขอรับเงินอุดหนุน เพื่อจ้างครูทำการสอนจาก องค์การบริหารส่วนจังหวัด เพชรบุรี (ครูขาดแคลน)	เพื่อสนับสนุนส่งเสริมการศึกษา ให้มีประสิทธิภาพสูงขึ้น มีบุคลากรทางการศึกษา เพิ่มขึ้น	ดำเนินการหรือสนับสนุนงบประมาณให้แก่ โรงเรียนคนตาบอด เพื่อจ้างครูทำการสอน จำนวน 8 อัตรา	500,000	500,000	500,000	500,000	500,000	จำนวนโครงการ ที่ได้ดำเนินการ หรือสนับสนุน งบประมาณ	การดำเนินการ ดังกล่าวเป็นไปตาม วัตถุประสงค์ ของโครงการ	โรงเรียน คนตาบอด	
12	โครงการขอรับเงินอุดหนุน เพื่อจ้างครูทำการสอนจาก องค์การบริหารส่วนจังหวัด เพชรบุรี (ครูขาดแคลน)	เพื่อสนับสนุนส่งเสริมการศึกษา ให้มีประสิทธิภาพสูงขึ้น มีบุคลากรทางการศึกษา เพิ่มขึ้น	ดำเนินการหรือสนับสนุนงบประมาณให้แก่ โรงเรียนคนตาบอด จำนวน 2 อัตรา	100,000	100,000	100,000	100,000	100,000	จำนวนโครงการ ที่ได้ดำเนินการ หรือสนับสนุน งบประมาณ	การดำเนินการ ดังกล่าวเป็นไปตาม วัตถุประสงค์ ของโครงการ	โรงเรียน คนตาบอด	
13	โครงการขอรับเงินอุดหนุน เพื่อจ้างครูทำการสอนจาก องค์การบริหารส่วนจังหวัด เพชรบุรี (ครูขาดแคลน)	เพื่อสนับสนุนส่งเสริมการศึกษา ให้มีประสิทธิภาพสูงขึ้น มีบุคลากรทางการศึกษา เพิ่มขึ้น	ดำเนินการหรือสนับสนุนงบประมาณให้แก่ โรงเรียนคนตาบอด จำนวน 3 อัตรา	267,000	267,000	267,000	267,000	267,000	จำนวนโครงการ ที่ได้ดำเนินการ หรือสนับสนุน งบประมาณ	การดำเนินการ ดังกล่าวเป็นไปตาม วัตถุประสงค์ ของโครงการ	โรงเรียน คนตาบอด	
14	โครงการขอรับเงินอุดหนุน เพื่อจ้างครูทำการสอนจาก องค์การบริหารส่วนจังหวัด เพชรบุรี (ครูขาดแคลน)	เพื่อสนับสนุนส่งเสริมการศึกษา ให้มีประสิทธิภาพสูงขึ้น มีบุคลากรทางการศึกษา เพิ่มขึ้น	ดำเนินการหรือสนับสนุนงบประมาณให้แก่ โรงเรียนบ้านลาดวิทยา เพื่อจ้างครู ทำการสอน จำนวน 3 อัตรา	150,000	150,000	150,000	150,000	150,000	จำนวนโครงการ ที่ได้ดำเนินการ หรือสนับสนุน งบประมาณ	การดำเนินการ ดังกล่าวเป็นไปตาม วัตถุประสงค์ ของโครงการ	โรงเรียน บ้านลาดวิทยา	
15	โครงการขอรับเงินอุดหนุน เพื่อจ้างครูทำการสอนจาก องค์การบริหารส่วนจังหวัด เพชรบุรี (ครูขาดแคลน)	เพื่อสนับสนุนส่งเสริมการศึกษา ให้มีประสิทธิภาพสูงขึ้น มีบุคลากรทางการศึกษา เพิ่มขึ้น	ดำเนินการหรือสนับสนุนงบประมาณให้แก่ โรงเรียนท่ายางวิทยา เพื่อจ้างครู ทำการสอน จำนวน 4 อัตรา	150,000	150,000	150,000	150,000	150,000	จำนวนโครงการ ที่ได้ดำเนินการ หรือสนับสนุน งบประมาณ	การดำเนินการ ดังกล่าวเป็นไปตาม วัตถุประสงค์ ของโครงการ	โรงเรียน ท่ายางวิทยา	

ที่	โครงการ	วัตถุประสงค์	เป้าหมาย (ผลผลิตของโครงการ)	งบประมาณ						ตัวชี้วัด (KPI)	ผลลัพธ์ที่คาดว่าจะได้รับ	หน่วยงาน รับผิดชอบหลัก
				2566 (บาท)	2567 (บาท)	2568 (บาท)	2569 (บาท)	2570 (บาท)				
16	โครงการขอรับเงินอุดหนุน เพื่อจ้างครูทำการสอนจาก องค์การบริหารส่วนจังหวัด เพชรบุรี (ครูขาดแคลน)	เพื่อสนับสนุนส่งเสริมการศึกษา ให้มีประสิทธิภาพสูงขึ้น มีบุคลากรทางการศึกษา เพิ่มขึ้น	ดำเนินการหรือสนับสนุนงบประมาณให้แก่ โรงเรียนของจกทศึกษา เพื่อจ้างครู ทำการสอน จำนวน 2 อัตรา	100,000	100,000	100,000	100,000	100,000	จำนวนโครงการ ที่ได้ดำเนินการ หรือสนับสนุน งบประมาณ	การดำเนินการ ดังกล่าวเป็นไปตาม วัตถุประสงค์ ของโครงการ	โรงเรียน หนองจอกวิทยา	
17	โครงการขอรับเงินอุดหนุน เพื่อจ้างครูทำการสอนจาก องค์การบริหารส่วนจังหวัด เพชรบุรี (ครูขาดแคลน)	เพื่อสนับสนุนส่งเสริมการศึกษา ให้มีประสิทธิภาพสูงขึ้น มีบุคลากรทางการศึกษา เพิ่มขึ้น	ดำเนินการหรือสนับสนุนงบประมาณให้แก่ โรงเรียนของจกทศึกษา เพื่อจ้างครู ทำการสอน จำนวน 3 อัตรา	150,000	150,000	150,000	150,000	150,000	จำนวนโครงการ ที่ได้ดำเนินการ หรือสนับสนุน งบประมาณ	การดำเนินการ ดังกล่าวเป็นไปตาม วัตถุประสงค์ ของโครงการ	โรงเรียน หนองชุมแสงวิทยา	
18	โครงการขอรับเงินอุดหนุน เพื่อจ้างครูทำการสอนจาก องค์การบริหารส่วนจังหวัด เพชรบุรี (ครูขาดแคลน)	เพื่อสนับสนุนส่งเสริมการศึกษา ให้มีประสิทธิภาพสูงขึ้น มีบุคลากรทางการศึกษา เพิ่มขึ้น	ดำเนินการหรือสนับสนุนงบประมาณให้แก่ โรงเรียนโตนดหลวงวิทยา เพื่อจ้างครู ทำการสอน จำนวน 2 อัตรา	100,000	100,000	100,000	100,000	100,000	จำนวนโครงการ ที่ได้ดำเนินการ หรือสนับสนุน งบประมาณ	การดำเนินการ ดังกล่าวเป็นไปตาม วัตถุประสงค์ ของโครงการ	โรงเรียน โตนดหลวงวิทยา	
19	โครงการขอรับเงินอุดหนุน เพื่อจ้างครูทำการสอนจาก องค์การบริหารส่วนจังหวัด เพชรบุรี (ครูขาดแคลน)	เพื่อสนับสนุนส่งเสริมการศึกษา ให้มีประสิทธิภาพสูงขึ้น มีบุคลากรทางการศึกษา เพิ่มขึ้น	ดำเนินการหรือสนับสนุนงบประมาณให้แก่ โรงเรียนห้วยทรายประชาสรรค์ เพื่อจ้างครูทำการสอน จำนวน 1 อัตรา	100,000	100,000	100,000	100,000	100,000	จำนวนโครงการ ที่ได้ดำเนินการ หรือสนับสนุน งบประมาณ	การดำเนินการ ดังกล่าวเป็นไปตาม วัตถุประสงค์ ของโครงการ	โรงเรียน ห้วยทราย ประชาสรรค์	
20	โครงการขอรับเงินอุดหนุน เพื่อจ้างครูทำการสอนจาก องค์การบริหารส่วนจังหวัด เพชรบุรี (ครูขาดแคลน)	เพื่อสนับสนุนส่งเสริมการศึกษา ให้มีประสิทธิภาพสูงขึ้น มีบุคลากรทางการศึกษา เพิ่มขึ้น	ดำเนินการหรือสนับสนุนงบประมาณให้แก่ โรงเรียนเขาย้อยวิทยา เพื่อจ้างครู ทำการสอน จำนวน 5 อัตรา	200,000	200,000	200,000	200,000	200,000	จำนวนโครงการ ที่ได้ดำเนินการ หรือสนับสนุน งบประมาณ	การดำเนินการ ดังกล่าวเป็นไปตาม วัตถุประสงค์ ของโครงการ	โรงเรียน เขาย้อยวิทยา	

ที่	โครงการ	วัตถุประสงค์	เป้าหมาย (ผลผลิตของโครงการ)	งบประมาณ						ตัวชี้วัด (KPI)	ผลลัพธ์ที่คาดว่าจะได้รับ	หน่วยงาน รับผิดชอบหลัก
				2566 (บาท)	2567 (บาท)	2568 (บาท)	2569 (บาท)	2570 (บาท)				
21	โครงการขอรับเงินอุดหนุน เพื่อจ้างครูทำการสอนจาก องค์การบริหารส่วนจังหวัด เพชรบุรี (ครูขาดแคลน)	เพื่อสนับสนุนส่งเสริมการศึกษา ให้มีประสิทธิภาพสูงขึ้น มีบุคลากรทางการศึกษา เพิ่มขึ้น	ดำเนินการหรือสนับสนุนงบประมาณให้แก่ โรงเรียนอินทมูรณะเพชรบุรี เพื่อจ้างครู ทำการสอน จำนวน 2 อัตรา	150,000	150,000	150,000	150,000	150,000	จำนวนโครงการ ที่ได้ดำเนินการ หรือสนับสนุน งบประมาณ	การดำเนินการ ดังกล่าวเป็นไปตาม วัตถุประสงค์ ของโครงการ	โรงเรียน อินทมูรณะ เพชรบุรี	
22	โครงการขอรับเงินอุดหนุน เพื่อจ้างครูทำการสอนจาก องค์การบริหารส่วนจังหวัด เพชรบุรี (ครูขาดแคลน)	เพื่อสนับสนุนส่งเสริมการศึกษา ให้มีประสิทธิภาพสูงขึ้น มีบุคลากรทางการศึกษา เพิ่มขึ้น	ดำเนินการหรือสนับสนุนงบประมาณให้แก่ โรงเรียนแก่นกระจานวิทยา เพื่อจ้างครู ทำการสอน จำนวน 2 อัตรา	200,000	200,000	200,000	200,000	200,000	จำนวนโครงการ ที่ได้ดำเนินการ หรือสนับสนุน งบประมาณ	การดำเนินการ ดังกล่าวเป็นไปตาม วัตถุประสงค์ ของโครงการ	โรงเรียน แก่นกระจานวิทยา	
23	โครงการขอรับเงินอุดหนุน เพื่อจ้างครูทำการสอนจาก องค์การบริหารส่วนจังหวัด เพชรบุรี (ครูขาดแคลน)	เพื่อสนับสนุนส่งเสริมการศึกษา ให้มีประสิทธิภาพสูงขึ้น มีบุคลากรทางการศึกษา เพิ่มขึ้น	ดำเนินการหรือสนับสนุนงบประมาณให้แก่ โรงเรียนป่าเต็งวิทยา เพื่อจ้างครู ทำการสอน จำนวน 2 อัตรา	150,000	150,000	150,000	150,000	150,000	จำนวนโครงการ ที่ได้ดำเนินการ หรือสนับสนุน งบประมาณ	การดำเนินการ ดังกล่าวเป็นไปตาม วัตถุประสงค์ ของโครงการ	โรงเรียน ป่าเต็งวิทยา	
24	โครงการขอรับเงินอุดหนุน เพื่อจ้างครูทำการสอนจาก องค์การบริหารส่วนจังหวัด เพชรบุรี (ครูขาดแคลน)	เพื่อสนับสนุนส่งเสริมการศึกษา ให้มีประสิทธิภาพสูงขึ้น มีบุคลากรทางการศึกษา เพิ่มขึ้น	ดำเนินการหรือสนับสนุนงบประมาณให้แก่ โรงเรียนบ้านแหลมวิทยา เพื่อจ้างครู ทำการสอน จำนวน 2 อัตรา	150,000	150,000	150,000	150,000	150,000	จำนวนโครงการ ที่ได้ดำเนินการ หรือสนับสนุน งบประมาณ	การดำเนินการ ดังกล่าวเป็นไปตาม วัตถุประสงค์ ของโครงการ	โรงเรียน บ้านแหลมวิทยา	
25	โครงการขอรับเงินอุดหนุน เพื่อจ้างครูทำการสอนจาก องค์การบริหารส่วนจังหวัด เพชรบุรี (ครูขาดแคลน)	เพื่อสนับสนุนส่งเสริมการศึกษา ให้มีประสิทธิภาพสูงขึ้น มีบุคลากรทางการศึกษา เพิ่มขึ้น	ดำเนินการหรือสนับสนุนงบประมาณให้แก่ โรงเรียนบางตะบูนวิทยา เพื่อจ้างครู ทำการสอน จำนวน 1 อัตรา	100,000	100,000	100,000	100,000	100,000	จำนวนโครงการ ที่ได้ดำเนินการ หรือสนับสนุน งบประมาณ	การดำเนินการ ดังกล่าวเป็นไปตาม วัตถุประสงค์ ของโครงการ	โรงเรียน บางตะบูนวิทยา	

ที่	โครงการ	วัตถุประสงค์	เป้าหมาย (ผลผลิตของโครงการ)	งบประมาณ						ตัวชี้วัด (KPI)	ผลลัพธ์ที่คาดว่าจะได้รับ	หน่วยงาน รับผิดชอบหลัก
				2566 (บาท)	2567 (บาท)	2568 (บาท)	2569 (บาท)	2570 (บาท)				
26	โครงการขอรับเงินอุดหนุน เพื่อจ้างครูทำการสอนจาก องค์การบริหารส่วนจังหวัด เพชรบุรี (ครูขาดแคลน)	เพื่อสนับสนุนส่งเสริมการศึกษา ให้มีประสิทธิภาพสูงขึ้น มีบุคลากรทางการศึกษา เพิ่มขึ้น	ดำเนินการหรือสนับสนุนงบประมาณให้แก่ โรงเรียนหรือศูนย์ศึกษาเพื่อ จ้างครูทำการสอน จำนวน 3 อัตรา เพิ่ม	150,000	150,000	150,000	150,000	150,000	จำนวนโครงการ ที่ได้ดำเนินการ หรือสนับสนุน งบประมาณ	การดำเนินการ ดังกล่าวเป็นไปตาม วัตถุประสงค์ ของโครงการ	โรงเรียน วชิรธรรมโคก	
27	โครงการขอรับเงินอุดหนุน เพื่อจ้างครูทำการสอนจาก องค์การบริหารส่วนจังหวัด เพชรบุรี (ครูขาดแคลน)	เพื่อสนับสนุนส่งเสริมการศึกษา ให้มีประสิทธิภาพสูงขึ้น มีบุคลากรทางการศึกษา เพิ่มขึ้น	ดำเนินการหรือสนับสนุนงบประมาณให้แก่ โรงเรียนหรือศูนย์ศึกษา เพื่อจ้างครูทำการสอน จำนวน 3 อัตรา	200,000	200,000	200,000	200,000	200,000	จำนวนโครงการ ที่ได้ดำเนินการ หรือสนับสนุน งบประมาณ	การดำเนินการ ดังกล่าวเป็นไปตาม วัตถุประสงค์ ของโครงการ	โรงเรียน หนองหญ้าปล้อง วิทยา	
28	โครงการขอรับเงินอุดหนุน เพื่อจ้างครูทำการสอนจาก องค์การบริหารส่วนจังหวัด เพชรบุรี (ครูขาดแคลน)	เพื่อสนับสนุนส่งเสริมการศึกษา ให้มีประสิทธิภาพสูงขึ้น มีบุคลากรทางการศึกษา เพิ่มขึ้น	ดำเนินการหรือสนับสนุนงบประมาณให้แก่ วิทยาลัยเทคนิคเพชรบุรี เพื่อจ้างครู ทำการสอน จำนวน 2 อัตรา	100,000	100,000	100,000	100,000	100,000	จำนวนโครงการ ที่ได้ดำเนินการ หรือสนับสนุน งบประมาณ	การดำเนินการ ดังกล่าวเป็นไปตาม วัตถุประสงค์ ของโครงการ	วิทยาลัย เทคนิคเพชรบุรี	
29	โครงการขอรับเงินอุดหนุน เพื่อจ้างครูทำการสอนจาก องค์การบริหารส่วนจังหวัด เพชรบุรี (ครูขาดแคลน)	เพื่อสนับสนุนส่งเสริมการศึกษา ให้มีประสิทธิภาพสูงขึ้น มีบุคลากรทางการศึกษา เพิ่มขึ้น	ดำเนินการหรือสนับสนุนงบประมาณให้แก่ วิทยาลัยการอาชีพบ้านลาด เพื่อจ้างครู ทำการสอน จำนวน 2 อัตรา	100,000	100,000	100,000	100,000	100,000	จำนวนโครงการ ที่ได้ดำเนินการ หรือสนับสนุน งบประมาณ	การดำเนินการ ดังกล่าวเป็นไปตาม วัตถุประสงค์ ของโครงการ	วิทยาลัย การอาชีพบ้านลาด	
30	โครงการขอรับเงินอุดหนุน เพื่อนำโรงเรียนโรงเรียนตำรวจ ตระเวนชายแดน ในพื้นที่จังหวัด เพชรบุรี	เพื่อสนับสนุนส่งเสริมการศึกษา ให้มีประสิทธิภาพสูงขึ้น มีบุคลากรทางการศึกษา เพิ่มขึ้น	ดำเนินการหรือสนับสนุนงบประมาณให้แก่ กองกำกับการตำรวจตระเวนชายแดนที่ 14 เพื่อจ้างครูทำการสอน จำนวน 8 อัตรา	990,000	990,000	990,000	990,000	990,000	จำนวนโครงการ ที่ได้ดำเนินการ หรือสนับสนุน งบประมาณ	การดำเนินการ ดังกล่าวเป็นไปตาม วัตถุประสงค์ ของโครงการ	กองกำกับการ ตำรวจตระเวน ชายแดนที่ 14	

ที่	โครงการ	วัตถุประสงค์	เป้าหมาย (ผลผลิตของโครงการ)	งบประมาณ					ตัวชี้วัด (KPI)	ผลลัพธ์ที่คาดว่าจะได้รับ	หน่วยงาน รับผิดชอบหลัก
				2566 (บาท)	2567 (บาท)	2568 (บาท)	2569 (บาท)	2570 (บาท)			
31	โครงการส่งเสริมการตลาดเพื่อการเกษตรเพื่ออาหารกลางวัน	เพื่อให้ทันการเรียนรู้ได้มีส่วนร่วมเป็นแหล่งเรียนรู้และบูรณาการร่วมกัน และมีแหล่งอาหารกลางวัน	ดำเนินการหรือสนับสนุนงบประมาณให้แก่ กองกำกับการดำรงจรรยาบรรณฯ 14 โครงการส่งเสริมการตลาดเพื่อการเกษตรกลางวัน จำนวน 1 โครงการ	184,300	184,300	184,300	184,300	184,300	จำนวนโครงการ/ที่ได้ดำเนินการหรือสนับสนุนงบประมาณ	การดำเนินการดังกล่าวเป็นไปตามวัตถุประสงค์ของโครงการ	กองกำกับการดำรงจรรยาบรรณฯ 14
32	โครงการส่งเสริมคนตรีเพื่อสุขภาพและสุนทรีย์ภาพในสถานศึกษาจังหวัดเพชรบุรี	เพื่อส่งเสริมสนับสนุนให้เด็กได้ใช้เวลาว่างให้เกิดประโยชน์ ห่างไกลยาเสพติด ตามโครงการ To Be Number One เป็นหนึ่งได้ โดยไม่พึ่งพายาเสพติดของบุคลากรหม่อมหญิงอุบลรัตนราชกัญญา สิริวัฒนาพรรณวดี	ดำเนินการหรือสนับสนุนงบประมาณให้แก่ โรงเรียนวัดดอนไก่เตี้ย เพื่อจัดทำโครงการส่งเสริมคนตรีเพื่อสุขภาพและสุนทรีย์ภาพในสถานศึกษาจังหวัดเพชรบุรี จำนวน 1 โครงการ	490,000	490,000	490,000	490,000	จำนวนโครงการ/กิจกรรมที่ได้ดำเนินการหรือสนับสนุนงบประมาณ	การดำเนินการดังกล่าวเป็นไปตามวัตถุประสงค์ของโครงการ	โรงเรียนวัดดอนไก่เตี้ย	
33	โครงการส่งเสริมคนตรีเพื่อสุขภาพและสุนทรีย์ภาพในสถานศึกษาจังหวัดเพชรบุรี	เพื่อส่งเสริมสนับสนุนให้เด็กได้ใช้เวลาว่างให้เกิดประโยชน์ ห่างไกลยาเสพติด ตามโครงการ To Be Number One เป็นหนึ่งได้ โดยไม่พึ่งพายาเสพติดของบุคลากรหม่อมหญิงอุบลรัตนราชกัญญา สิริวัฒนาพรรณวดี	ดำเนินการหรือสนับสนุนงบประมาณให้แก่ โรงเรียนอนุบาลเพชรบุรี เพื่อจัดทำโครงการส่งเสริมคนตรีเพื่อสุขภาพและสุนทรีย์ภาพในสถานศึกษาจังหวัดเพชรบุรี จำนวน 1 โครงการ	490,000	490,000	490,000	490,000	จำนวนโครงการ/กิจกรรมที่ได้ดำเนินการหรือสนับสนุนงบประมาณ	การดำเนินการดังกล่าวเป็นไปตามวัตถุประสงค์ของโครงการ	โรงเรียนอนุบาลเพชรบุรี	

ที่	โครงการ	วัตถุประสงค์	เป้าหมาย (ผลผลิตของโครงการ)	งบประมาณ					ตัวชี้วัด (KPI)	ผลลัพธ์ที่คาดว่าจะได้รับ	หน่วยงาน รับผิดชอบหลัก
				2566 (บาท)	2567 (บาท)	2568 (บาท)	2569 (บาท)	2570 (บาท)			
34	โครงการส่งเสริมดนตรีเพื่อสุขภาพ และสุนทรีย์ภาพในสถานศึกษา จังหวัดเพชรบุรี	เพื่อส่งเสริมสนับสนุนให้เด็ก ได้ใช้เวลาว่างให้เกิดประโยชน์ ห่างไกลยาเสพติด ตามโครงการ To Be Number One เป็นหนึ่งได้ โดยไม่พึ่งพายาเสพติดของ บุคลากรหม่อมหญิงอุบลรัตน ราชกัญญา สิริวัฒนาพรรณวดี	ดำเนินการหรือสนับสนุนให้แก่ โรงเรียนพรหมานุสรณ์จังหวัดเพชรบุรี เพื่อจัดทำโครงการส่งเสริมดนตรีเพื่อ สุขภาพและสุนทรีย์ภาพในสถานศึกษา จังหวัดเพชรบุรี จำนวน 1 โครงการ	490,000		490,000		490,000	จำนวนโครงการ/ กิจกรรม ที่ได้ดำเนินการ หรือสนับสนุน งบประมาณ	การดำเนินการ ดังกล่าวเป็นไปตาม วัตถุประสงค์ ของโครงการ	โรงเรียน พรหมานุสรณ์ จังหวัดเพชรบุรี
35	โครงการส่งเสริมดนตรีเพื่อสุขภาพ และสุนทรีย์ภาพในสถานศึกษา จังหวัดเพชรบุรี	เพื่อส่งเสริมสนับสนุนให้เด็ก ได้ใช้เวลาว่างให้เกิดประโยชน์ ห่างไกลยาเสพติด ตามโครงการ To Be Number One เป็นหนึ่งได้ โดยไม่พึ่งพายาเสพติดของ บุคลากรหม่อมหญิงอุบลรัตน ราชกัญญา สิริวัฒนาพรรณวดี	ดำเนินการหรือสนับสนุนให้แก่ โรงเรียนเบญจมเทพอุทิศจังหวัดเพชรบุรี เพื่อจัดทำโครงการส่งเสริมดนตรีเพื่อ สุขภาพและสุนทรีย์ภาพในสถานศึกษา จังหวัดเพชรบุรี จำนวน 1 โครงการ	490,000		490,000		490,000	จำนวนโครงการ/ กิจกรรม ที่ได้ดำเนินการ หรือสนับสนุน งบประมาณ	การดำเนินการ ดังกล่าวเป็นไปตาม วัตถุประสงค์ ของโครงการ	โรงเรียน เบญจมเทพอุทิศ จังหวัดเพชรบุรี

ที่	โครงการ	วัตถุประสงค์	เป้าหมาย (ผลผลิตของโครงการ)	งบประมาณ						ตัวชี้วัด (KPI)	ผลลัพธ์ที่คาดว่าจะได้รับ	หน่วยงาน รับผิดชอบหลัก
				2566 (บาท)	2567 (บาท)	2568 (บาท)	2569 (บาท)	2570 (บาท)				
36	โครงการส่งเสริมดนตรีเพื่อสุขภาพและสุนทรีย์ภาพในสถานศึกษา จังหวัดเพชรบุรี	โครงการส่งเสริมสนับสนุนให้เด็กได้ใช้เวลาว่างให้เกิดประโยชน์ ห่างไกลยาเสพติด ตามโครงการ To Be Number One เป็นหนึ่งได้ โดยไม่พึ่งพายาเสพติดของ บุคลากรหม่อมหญิงอุบลรัตนราชกัญญา สิริวัฒนาพรรณวดี	ดำเนินการหรือสนับสนุนให้แก่โรงเรียนวัดจันทราวาส (ศุขประสารราษฎร์) เพื่อจัดทำโครงการส่งเสริมดนตรีเพื่อสุขภาพและสุนทรีย์ภาพในสถานศึกษา จังหวัดเพชรบุรี จำนวน 1 โครงการ	490,000	490,000	490,000	490,000	2570 (บาท)	จำนวนโครงการ/กิจกรรม ที่ได้ดำเนินการหรือสนับสนุนงบประมาณ	การดำเนินการดังกล่าวเป็นไปตามวัตถุประสงค์ของโครงการ	โรงเรียน วัดจันทราวาส (ศุขประสารราษฎร์)	
37	โครงการส่งเสริมดนตรีเพื่อสุขภาพและสุนทรีย์ภาพในสถานศึกษา จังหวัดเพชรบุรี	โครงการส่งเสริมสนับสนุนให้เด็กได้ใช้เวลาว่างให้เกิดประโยชน์ ห่างไกลยาเสพติด ตามโครงการ To Be Number One เป็นหนึ่งได้ โดยไม่พึ่งพายาเสพติดของ บุคลากรหม่อมหญิงอุบลรัตนราชกัญญา สิริวัฒนาพรรณวดี	ดำเนินการหรือสนับสนุนงบประมาณให้แก่โรงเรียนคอนคากรม เพื่อจัดทำโครงการส่งเสริมดนตรีเพื่อสุขภาพและสุนทรีย์ภาพในสถานศึกษาจังหวัดเพชรบุรี จำนวน 1 โครงการ	490,000	490,000	490,000	490,000	2570 (บาท)	จำนวนโครงการ/กิจกรรม ที่ได้ดำเนินการหรือสนับสนุนงบประมาณ	การดำเนินการดังกล่าวเป็นไปตามวัตถุประสงค์ของโครงการ	โรงเรียน คอนคากรม	

ที่	โครงการ	วัตถุประสงค์	เป้าหมาย (ผลผลิตของโครงการ)	งบประมาณ					ตัวชี้วัด (KPI)	ผลลัพธ์ที่คาดว่าจะได้รับ	หน่วยงาน รับผิดชอบหลัก
				2566 (บาท)	2567 (บาท)	2568 (บาท)	2569 (บาท)	2570 (บาท)			
38	โครงการส่งเสริมดนตรีเพื่อสุขภาพและสุนทรีย์ภาพในสถานศึกษาจังหวัดเพชรบุรี	เพื่อส่งเสริมสนับสนุนให้เด็กได้ใช้เวลาว่างให้เกิดประโยชน์ ห่างไกลยาเสพติด ตามโครงการ To Be Number One เป็นหนึ่งได้ โดยไม่พึ่งพายาเสพติดของบุคลากรหม่อมหญิงอุบลรัตนราชกัญญา สิริวัฒนาพรรณวดี	ดำเนินการหรือสนับสนุนให้แก่โรงเรียนคอนยอกวิทยา เพื่อจัดทำโครงการส่งเสริมดนตรีเพื่อสุขภาพและสุนทรีย์ภาพในสถานศึกษาจังหวัดเพชรบุรี จำนวน 1 โครงการ	490,000	490,000	490,000	490,000	จำนวนโครงการ/กิจกรรม ที่ได้ดำเนินการ หรือสนับสนุนงบประมาณ	การดำเนินการดังกล่าวเป็นไปตามวัตถุประสงค์ของโครงการ	โรงเรียน คอนยอกวิทยา	
39	โครงการส่งเสริมดนตรีเพื่อสุขภาพและสุนทรีย์ภาพในสถานศึกษาจังหวัดเพชรบุรี	เพื่อส่งเสริมสนับสนุนให้เด็กได้ใช้เวลาว่างให้เกิดประโยชน์ ห่างไกลยาเสพติด ตามโครงการ To Be Number One เป็นหนึ่งได้ โดยไม่พึ่งพายาเสพติดของบุคลากรหม่อมหญิงอุบลรัตนราชกัญญา สิริวัฒนาพรรณวดี	ดำเนินการหรือสนับสนุนให้แก่โรงเรียนบงกชวิทยา เพื่อจัดทำโครงการส่งเสริมดนตรีเพื่อสุขภาพและสุนทรีย์ภาพในสถานศึกษาจังหวัดเพชรบุรี จำนวน 1 โครงการ	490,000	490,000	490,000	490,000	จำนวนโครงการ/กิจกรรม ที่ได้ดำเนินการ หรือสนับสนุนงบประมาณ	การดำเนินการดังกล่าวเป็นไปตามวัตถุประสงค์ของโครงการ	โรงเรียน บงกชวิทยา	

ที่	โครงการ	วัตถุประสงค์	เป้าหมาย (ผลผลิตของโครงการ)	งบประมาณ					ตัวชี้วัด (KPI)	ผลลัพธ์ที่คาดว่าจะได้รับ	หน่วยงาน รับผิดชอบหลัก
				2566 (บาท)	2567 (บาท)	2568 (บาท)	2569 (บาท)	2570 (บาท)			
40	โครงการส่งเสริมดนตรีเพื่อสุขภาพและสุนทรีย์ภาพในสถานศึกษาจังหวัดเพชรบุรี	เพื่อส่งเสริมสนับสนุนให้เด็กได้ใช้เวลาว่างให้เกิดประโยชน์ ห่างไกลยาเสพติด ตามโครงการ To Be Number One เป็นหนึ่งได้ โดยไม่พึ่งพายาเสพติดของบุคลากรหม่อมหญิงอุบลรัตนราชกัญญา สิริวัฒนาพรรณวดี	ดำเนินการหรือสนับสนุนให้แก่โรงเรียนบ้านลาดวิทยา เพื่อจัดทำโครงการส่งเสริมดนตรีเพื่อสุขภาพและสุนทรีย์ภาพในสถานศึกษาจังหวัดเพชรบุรี จำนวน 1 โครงการ	490,000	490,000	490,000	490,000	จำนวนโครงการ/กิจกรรมที่ได้ดำเนินการหรือสนับสนุนงบประมาณ	การดำเนินการดังกล่าวเป็นไปตามวัตถุประสงค์ของโครงการ	โรงเรียน บ้านลาดวิทยา	
41	โครงการส่งเสริมดนตรีเพื่อสุขภาพและสุนทรีย์ภาพในสถานศึกษาจังหวัดเพชรบุรี	เพื่อส่งเสริมสนับสนุนให้เด็กได้ใช้เวลาว่างให้เกิดประโยชน์ ห่างไกลยาเสพติด ตามโครงการ To Be Number One เป็นหนึ่งได้ โดยไม่พึ่งพายาเสพติดของบุคลากรหม่อมหญิงอุบลรัตนราชกัญญา สิริวัฒนาพรรณวดี	ดำเนินการหรือสนับสนุนให้แก่โรงเรียนท่ายางวิทยา เพื่อจัดทำโครงการส่งเสริมดนตรีเพื่อสุขภาพและสุนทรีย์ภาพในสถานศึกษาจังหวัดเพชรบุรี จำนวน 1 โครงการ	490,000	490,000	490,000	490,000	จำนวนโครงการ/กิจกรรมที่ได้ดำเนินการหรือสนับสนุนงบประมาณ	การดำเนินการดังกล่าวเป็นไปตามวัตถุประสงค์ของโครงการ	โรงเรียน ท่ายางวิทยา	

ที่	โครงการ	วัตถุประสงค์	เป้าหมาย (ผลผลิตของโครงการ)	งบประมาณ					ตัวชี้วัด (KPI)	ผลลัพธ์ที่คาดว่าจะได้รับ	หน่วยงาน รับผิดชอบหลัก
				2566 (บาท)	2567 (บาท)	2568 (บาท)	2569 (บาท)	2570 (บาท)			
42	โครงการส่งเสริมดนตรีเพื่อสุขภาพและสุนทรีย์ภาพในสถานศึกษา จังหวัดเพชรบุรี	เพื่อส่งเสริมสนับสนุนให้เด็กได้ใช้เวลาว่างให้เกิดประโยชน์ ห่างไกลยาเสพติด ตามโครงการ To Be Number One เป็นหนึ่งได้ โดยไม่พึ่งพายาเสพติดของบุคลากรหม่อมหญิงอุบลรัตนราชกัญญา สิริวัฒนาพรรณวดี	ดำเนินการหรือสนับสนุนงบประมาณให้แก่โรงเรียนหนองจอกวิทยา เพื่อจัดทำโครงการส่งเสริมดนตรีเพื่อสุขภาพและสุนทรีย์ภาพในสถานศึกษาจังหวัดเพชรบุรี จำนวน 1 โครงการ	490,000		490,000		490,000	จำนวนโครงการ/กิจกรรม ที่ได้ดำเนินการ หรือสนับสนุนงบประมาณ	การดำเนินการดังกล่าวเป็นไปตามวัตถุประสงค์ของโครงการ	โรงเรียน หนองจอกวิทยา
43	โครงการส่งเสริมดนตรีเพื่อสุขภาพและสุนทรีย์ภาพในสถานศึกษา จังหวัดเพชรบุรี	เพื่อส่งเสริมสนับสนุนให้เด็กได้ใช้เวลาว่างให้เกิดประโยชน์ ห่างไกลยาเสพติด ตามโครงการ To Be Number One เป็นหนึ่งได้ โดยไม่พึ่งพายาเสพติดของบุคลากรหม่อมหญิงอุบลรัตนราชกัญญา สิริวัฒนาพรรณวดี	ดำเนินการหรือสนับสนุนงบประมาณให้แก่โรงเรียนหนองจอกวิทยา เพื่อจัดทำโครงการส่งเสริมดนตรีเพื่อสุขภาพและสุนทรีย์ภาพในสถานศึกษาจังหวัดเพชรบุรี จำนวน 1 โครงการ	490,000		490,000		490,000	จำนวนโครงการ/กิจกรรม ที่ได้ดำเนินการ หรือสนับสนุนงบประมาณ	การดำเนินการดังกล่าวเป็นไปตามวัตถุประสงค์ของโครงการ	โรงเรียน หนองจอกวิทยา

ที่	โครงการ	วัตถุประสงค์	เป้าหมาย (ผลผลิตของโครงการ)	งบประมาณ					ตัวชี้วัด (KPI)	ผลลัพธ์ที่คาดว่าจะได้รับ	หน่วยงาน รับผิดชอบหลัก
				2566 (บาท)	2567 (บาท)	2568 (บาท)	2569 (บาท)	2570 (บาท)			
44	โครงการส่งเสริมดนตรีเพื่อสุขภาพและสุนทรีย์ภาพในสถานศึกษา จังหวัดเพชรบุรี	เพื่อส่งเสริมสนับสนุนให้เด็กได้ใช้เวลาว่างให้เกิดประโยชน์ ห่างไกลยาเสพติด ตามโครงการ To Be Number One เป็นหนึ่งได้ โดยไม่พึ่งพายาเสพติดของบุคลากรหม่อมหญิงอุบลรัตนราชกัญญา สิริวัฒนาพรรณวดี	ดำเนินการหรือสนับสนุนให้แก่โรงเรียนในสถานศึกษาเพื่อจัดทำสุนทรีย์ภาพในสถานศึกษาจังหวัดเพชรบุรี จำนวน 1 โครงการ	490,000		490,000		490,000	จำนวนโครงการ/กิจกรรม ที่ได้ดำเนินการ หรือสนับสนุนงบประมาณ	การดำเนินการดังกล่าวเป็นไปตามวัตถุประสงค์ของโครงการ	โรงเรียน โตนดหลวงวิทยา
45	โครงการส่งเสริมดนตรีเพื่อสุขภาพและสุนทรีย์ภาพในสถานศึกษา จังหวัดเพชรบุรี	เพื่อส่งเสริมสนับสนุนให้เด็กได้ใช้เวลาว่างให้เกิดประโยชน์ ห่างไกลยาเสพติด ตามโครงการ To Be Number One เป็นหนึ่งได้ โดยไม่พึ่งพายาเสพติดของบุคลากรหม่อมหญิงอุบลรัตนราชกัญญา สิริวัฒนาพรรณวดี	ดำเนินการหรือสนับสนุนงบประมาณให้แก่โรงเรียนช่วยขยายประชาสัมพันธ์ เพื่อจัดทำโครงการส่งเสริมดนตรีเพื่อสุขภาพและสุนทรีย์ภาพในสถานศึกษา จังหวัดเพชรบุรี จำนวน 1 โครงการ	490,000			490,000		จำนวนโครงการ/กิจกรรม ที่ได้ดำเนินการ หรือสนับสนุนงบประมาณ	การดำเนินการดังกล่าวเป็นไปตามวัตถุประสงค์ของโครงการ	โรงเรียน ห้วยทราย ประจักษ์ศิลปาคม

ที่	โครงการ	วัตถุประสงค์	เป้าหมาย (ผลผลิตของโครงการ)	งบประมาณ					ตัวชี้วัด (KPI)	ผลลัพธ์ที่คาดว่าจะได้รับ	หน่วยงาน รับผิดชอบหลัก
				2566 (บาท)	2567 (บาท)	2568 (บาท)	2569 (บาท)	2570 (บาท)			
46	โครงการส่งเสริมดนตรีเพื่อสุขภาพและสุนทรีย์ภาพในสถานศึกษาจังหวัดเพชรบุรี	เพื่อส่งเสริมสนับสนุนให้เด็กได้ใช้เวลาว่างให้เกิดประโยชน์ ห่างไกลยาเสพติด ตามโครงการ To Be Number One เป็นหนึ่งได้ โดยไม่พึ่งพายาเสพติดของบุคลากรหม่อมหญิงอุบลรัตนราชกัญญา สิริวัฒนาพรรณวดี	ดำเนินการหรือสนับสนุนงบประมาณให้แก่โรงเรียนเขาชัยวิทยา เพื่อจัดทำโครงการส่งเสริมดนตรีเพื่อสุขภาพและสุนทรีย์ภาพในสถานศึกษาจังหวัดเพชรบุรี จำนวน 1 โครงการ	490,000		490,000		490,000	จำนวนโครงการ/กิจกรรม ที่ได้ดำเนินการ หรือสนับสนุนงบประมาณ	การดำเนินการดังกล่าวเป็นไปตามวัตถุประสงค์ของโครงการ	โรงเรียน เขาย้อยวิทยา
47	โครงการส่งเสริมดนตรีเพื่อสุขภาพและสุนทรีย์ภาพในสถานศึกษาจังหวัดเพชรบุรี	เพื่อส่งเสริมสนับสนุนให้เด็กได้ใช้เวลาว่างให้เกิดประโยชน์ ห่างไกลยาเสพติด ตามโครงการ To Be Number One เป็นหนึ่งได้ โดยไม่พึ่งพายาเสพติดของบุคลากรหม่อมหญิงอุบลรัตนราชกัญญา สิริวัฒนาพรรณวดี	ดำเนินการส่งเสริมสนับสนุนให้แก่โรงเรียนเอธิมูรณะเพชรบุรี เพื่อจัดทำโครงการส่งเสริมดนตรีเพื่อสุขภาพและสุนทรีย์ภาพในสถานศึกษาจังหวัดเพชรบุรี จำนวน 1 โครงการ	490,000		490,000		490,000	จำนวนโครงการ/กิจกรรม ที่ได้ดำเนินการ หรือสนับสนุนงบประมาณ	การดำเนินการดังกล่าวเป็นไปตามวัตถุประสงค์ของโครงการ	โรงเรียน เอธิมูรณะ เพชรบุรี

ที่	โครงการ	วัตถุประสงค์	เป้าหมาย (ผลผลิตของโครงการ)	งบประมาณ					ตัวชี้วัด (KPI)	ผลลัพธ์ที่คาดว่าจะได้รับ	หน่วยงาน รับผิดชอบหลัก
				2566 (บาท)	2567 (บาท)	2568 (บาท)	2569 (บาท)	2570 (บาท)			
48	โครงการส่งเสริมดนตรีเพื่อสุขภาพและสุนทรีย์ภาพในสถานศึกษาจังหวัดเพชรบุรี	เพื่อส่งเสริมสนับสนุนให้เด็กได้ใช้เวลาว่างให้เกิดประโยชน์ ห่างไกลยาเสพติด ตามโครงการ To Be Number One เป็นหนึ่งได้ โดยไม่พึ่งพายาเสพติดของบุคลากรหม่อมหญิงอุบลรัตนราชกัญญา สิริวัฒนาพรรณวดี	ดำเนินการหรือสนับสนุนให้แก่โรงเรียนแก่จรรยาวิทยา เพื่อจัดทำโครงการส่งเสริมดนตรีเพื่อสุขภาพและสุนทรีย์ภาพในสถานศึกษาจังหวัดเพชรบุรี จำนวน 1 โครงการ	490,000	490,000		490,000		จำนวนโครงการ/กิจกรรม ที่ได้ดำเนินการหรือสนับสนุนงบประมาณ	การดำเนินการดังกล่าวเป็นไปตามวัตถุประสงค์ของโครงการ	โรงเรียน แก่จรรยาวิทยา
49	โครงการส่งเสริมดนตรีเพื่อสุขภาพและสุนทรีย์ภาพในสถานศึกษาจังหวัดเพชรบุรี	เพื่อส่งเสริมสนับสนุนให้เด็กได้ใช้เวลาว่างให้เกิดประโยชน์ ห่างไกลยาเสพติด ตามโครงการ To Be Number One เป็นหนึ่งได้ โดยไม่พึ่งพายาเสพติดของบุคลากรหม่อมหญิงอุบลรัตนราชกัญญา สิริวัฒนาพรรณวดี	ดำเนินการหรือสนับสนุนงบประมาณให้แก่โรงเรียนป่าเต็งวิทยา เพื่อจัดทำโครงการส่งเสริมดนตรีเพื่อสุขภาพและสุนทรีย์ภาพในสถานศึกษาจังหวัดเพชรบุรี จำนวน 1 โครงการ	490,000			490,000		จำนวนโครงการ/กิจกรรม ที่ได้ดำเนินการหรือสนับสนุนงบประมาณ	การดำเนินการดังกล่าวเป็นไปตามวัตถุประสงค์ของโครงการ	โรงเรียน ป่าเต็งวิทยา

ที่	โครงการ	วัตถุประสงค์	เป้าหมาย (ผลผลิตของโครงการ)	งบประมาณ					ตัวชี้วัด (KPI)	ผลลัพธ์ที่คาดว่าจะได้รับ	หน่วยงาน รับผิดชอบหลัก
				2566 (บาท)	2567 (บาท)	2568 (บาท)	2569 (บาท)	2570 (บาท)			
50	โครงการส่งเสริมดนตรีเพื่อสุขภาพและสุนทรีย์ภาพในสถานศึกษา จังหวัดเพชรบุรี	เพื่อส่งเสริมสนับสนุนให้เด็กได้ใช้เวลาว่างให้เกิดประโยชน์ ห่างไกลยาเสพติด ตามโครงการ To Be Number One เป็นหนึ่งได้ โดยไม่พึ่งพายาเสพติดของบุคลากรหม่อมหญิงอุบลรัตนราชกัญญา สิริวัฒนาพรรณวดี	ดำเนินการหรือสนับสนุนให้แก่โรงเรียนในสถานศึกษา เพื่อจัดทำโครงการส่งเสริมดนตรีเพื่อสุขภาพและสุนทรีย์ภาพในสถานศึกษาจังหวัดเพชรบุรี จำนวน 1 โครงการ	490,000		490,000		490,000	จำนวนโครงการ/กิจกรรม ที่ได้ดำเนินการ หรือสนับสนุนงบประมาณ	การดำเนินการ ดังกล่าวเป็นไปตามวัตถุประสงค์ของโครงการ	โรงเรียน บ้านแหลมวิทยา
51	โครงการส่งเสริมดนตรีเพื่อสุขภาพและสุนทรีย์ภาพในสถานศึกษา จังหวัดเพชรบุรี	เพื่อส่งเสริมสนับสนุนให้เด็กได้ใช้เวลาว่างให้เกิดประโยชน์ ห่างไกลยาเสพติด ตามโครงการ To Be Number One เป็นหนึ่งได้ โดยไม่พึ่งพายาเสพติดของบุคลากรหม่อมหญิงอุบลรัตนราชกัญญา สิริวัฒนาพรรณวดี	ดำเนินการหรือสนับสนุนให้แก่โรงเรียนในสถานศึกษา เพื่อจัดทำโครงการส่งเสริมดนตรีเพื่อสุขภาพและสุนทรีย์ภาพในสถานศึกษาจังหวัดเพชรบุรี จำนวน 1 โครงการ		490,000		490,000		จำนวนโครงการ/กิจกรรม ที่ได้ดำเนินการ หรือสนับสนุนงบประมาณ	การดำเนินการ ดังกล่าวเป็นไปตามวัตถุประสงค์ของโครงการ	โรงเรียน บางตะบูนวิทยา

ที่	โครงการ	วัตถุประสงค์	เป้าหมาย (ผลผลิตของโครงการ)	งบประมาณ					ตัวชี้วัด (KPI)	ผลลัพธ์ที่คาดว่าจะได้รับ	หน่วยงาน รับผิดชอบหลัก
				2566 (บาท)	2567 (บาท)	2568 (บาท)	2569 (บาท)	2570 (บาท)			
52	โครงการส่งเสริมดนตรีเพื่อสุขภาพและสุนทรีย์ภาพในสถานศึกษาจังหวัดเพชรบุรี	เพื่อส่งเสริมสนับสนุนให้เด็กได้ใช้เวลาว่างให้เกิดประโยชน์ ห่างไกลยาเสพติด ตามโครงการ To Be Number One เป็นหนึ่งได้ โดยไม่พึ่งพายาเสพติดของบุคลากรหม่อมหญิงอุบลรัตนราชกัญญา สิริวัฒนาพรรณวดี	ดำเนินการหรือสนับสนุนให้แก่โรงเรียนหรือชมรมคีรีกิต เพื่อจัดทำสุนทรีย์ภาพในสถานศึกษาจังหวัดเพชรบุรี จำนวน 1 โครงการ	490,000	490,000	490,000	490,000	490,000	จำนวนโครงการ/กิจกรรม ที่ได้ดำเนินการ หรือสนับสนุนงบประมาณ	การดำเนินการดังกล่าวเป็นไปตามวัตถุประสงค์ของโครงการ	โรงเรียน วชิรธรรมคีรีกิต
53	โครงการส่งเสริมดนตรีเพื่อสุขภาพและสุนทรีย์ภาพในสถานศึกษาจังหวัดเพชรบุรี	เพื่อส่งเสริมสนับสนุนให้เด็กได้ใช้เวลาว่างให้เกิดประโยชน์ ห่างไกลยาเสพติด ตามโครงการ To Be Number One เป็นหนึ่งได้ โดยไม่พึ่งพายาเสพติดของบุคลากรหม่อมหญิงอุบลรัตนราชกัญญา สิริวัฒนาพรรณวดี	ดำเนินการหรือสนับสนุนให้แก่โรงเรียนหรือชมรมคีรีกิตเพื่อจัดทำสุนทรีย์ภาพในสถานศึกษาจังหวัดเพชรบุรี จำนวน 1 โครงการ	490,000	490,000	490,000	490,000	490,000	จำนวนโครงการ/กิจกรรม ที่ได้ดำเนินการ หรือสนับสนุนงบประมาณ	การดำเนินการดังกล่าวเป็นไปตามวัตถุประสงค์ของโครงการ	โรงเรียน หนองหญ้าปล้อง วิทยา

ที่	โครงการ	วัตถุประสงค์	เป้าหมาย (ผลผลิตของโครงการ)	งบประมาณ					ตัวชี้วัด (KPI)	ผลลัพธ์ที่คาดว่าจะได้รับ	หน่วยงาน รับผิดชอบหลัก
				2566 (บาท)	2567 (บาท)	2568 (บาท)	2569 (บาท)	2570 (บาท)			
54	โครงการส่งเสริมดนตรีเพื่อสุขภาพและสุนทรีย์ภาพในสถานศึกษา จังหวัดเพชรบุรี	โครงการส่งเสริมสนับสนุนให้เด็กได้ใช้เวลาว่างให้เกิดประโยชน์ ห่างไกลยาเสพติด ตามโครงการ To Be Number One เป็นหนึ่งได้ โดยไม่พึ่งพายาเสพติดของบุคลากรหม่อมหญิงอุบลรัตนราชกัญญา สิริวัฒนาพรรณวดี	ดำเนินการหรือสนับสนุนให้แก่โรงเรียนสุวรรณรังษยาภิบาล เพื่อดำเนินโครงการส่งเสริมดนตรีเพื่อสุขภาพและสุนทรีย์ภาพในสถานศึกษา จังหวัดเพชรบุรี จำนวน 1 โครงการ	490,000	490,000	490,000	490,000	จำนวนโครงการ/กิจกรรม ที่ได้ดำเนินการ หรือสนับสนุนงบประมาณ	การดำเนินการ ดังกล่าวเป็นไปตาม วัตถุประสงค์ ของโครงการ	โรงเรียน สุวรรณรังษยาภิบาล วิทยาลัย	
55	โครงการส่งเสริมดนตรีเพื่อสุขภาพและสุนทรีย์ภาพในสถานศึกษา จังหวัดเพชรบุรี	โครงการส่งเสริมสนับสนุนให้เด็กได้ใช้เวลาว่างให้เกิดประโยชน์ ห่างไกลยาเสพติด ตามโครงการ To Be Number One เป็นหนึ่งได้ โดยไม่พึ่งพายาเสพติดของบุคลากรหม่อมหญิงอุบลรัตนราชกัญญา สิริวัฒนาพรรณวดี	ดำเนินการหรือสนับสนุนให้แก่โรงเรียนวัดเขาตะเครา เพื่อดำเนินโครงการส่งเสริมดนตรีเพื่อสุขภาพและสุนทรีย์ภาพในสถานศึกษาจังหวัดเพชรบุรี จำนวน 1 โครงการ	300,000				จำนวนโครงการ/กิจกรรม ที่ได้ดำเนินการ หรือสนับสนุนงบประมาณ	การดำเนินการ ดังกล่าวเป็นไปตาม วัตถุประสงค์ ของโครงการ	โรงเรียน วัดเขาตะเครา	

ที่	โครงการ	วัตถุประสงค์	เป้าหมาย (ผลผลิตของโครงการ)	งบประมาณ					ตัวชี้วัด (KPI)	ผลลัพธ์ที่คาดว่าจะได้รับ	หน่วยงาน รับผิดชอบหลัก
				2566 (บาท)	2567 (บาท)	2568 (บาท)	2569 (บาท)	2570 (บาท)			
56	โครงการส่งเสริมดนตรีเพื่อสุขภาพและสุนทรีย์ภาพในสถานศึกษาจังหวัดเพชรบุรี	เพื่อส่งเสริมสนับสนุนให้เด็กได้ใช้เวลาว่างให้เกิดประโยชน์ ห่างไกลยาเสพติด ตามโครงการ To Be Number One เป็นหนึ่งได้ โดยไม่พึ่งพายาเสพติดของบุคลากรหม่อมหญิงอุบลรัตนราชกัญญา สิริวัฒนาพรรณวดี	ดำเนินการหรือสนับสนุนงบประมาณให้แก่โรงเรียนวัดไทรทอง เพื่อจัดทำโครงการส่งเสริมดนตรีเพื่อสุขภาพและสุนทรีย์ภาพในสถานศึกษาจังหวัดเพชรบุรี จำนวน 1 โครงการ	300,000					จำนวนโครงการ/กิจกรรมที่ได้ดำเนินการหรือสนับสนุนงบประมาณ	การดำเนินการดังกล่าวเป็นไปตามวัตถุประสงค์ของโครงการ	โรงเรียนวัดไทรทอง
57	โครงการส่งเสริมดนตรีเพื่อสุขภาพและสุนทรีย์ภาพในสถานศึกษาจังหวัดเพชรบุรี	เพื่อส่งเสริมสนับสนุนให้เด็กได้ใช้เวลาว่างให้เกิดประโยชน์ ห่างไกลยาเสพติด ตามโครงการ To Be Number One เป็นหนึ่งได้ โดยไม่พึ่งพายาเสพติดของบุคลากรหม่อมหญิงอุบลรัตนราชกัญญา สิริวัฒนาพรรณวดี	ดำเนินการหรือสนับสนุนงบประมาณให้แก่โรงเรียนวัดในกลาง เพื่อจัดทำโครงการส่งเสริมดนตรีเพื่อสุขภาพและสุนทรีย์ภาพในสถานศึกษาจังหวัดเพชรบุรี จำนวน 1 โครงการ	300,000					จำนวนโครงการ/กิจกรรมที่ได้ดำเนินการหรือสนับสนุนงบประมาณ	การดำเนินการดังกล่าวเป็นไปตามวัตถุประสงค์ของโครงการ	โรงเรียนวัดในกลาง

ที่	โครงการ	วัตถุประสงค์	เป้าหมาย (ผลผลิตของโครงการ)	งบประมาณ					ตัวชี้วัด (KPI)	ผลลัพธ์ที่คาดว่าจะได้รับ	หน่วยงาน รับผิดชอบหลัก
				2566 (บาท)	2567 (บาท)	2568 (บาท)	2569 (บาท)	2570 (บาท)			
58	โครงการส่งเสริมดนตรีเพื่อสุขภาพและสุนทรีย์ภาพในสถานศึกษาจังหวัดเพชรบุรี	เพื่อส่งเสริมสนับสนุนให้เด็กได้ใช้เวลาว่างให้เกิดประโยชน์ ห่างไกลยาเสพติด ตามโครงการ To Be Number One เป็นหนึ่งได้ โดยไม่พึ่งพายาเสพติดของบุคลากรหม่อมหญิงอุบลรัตนราชกัญญา สิริวัฒนาพรรณวดี	ดำเนินการหรือสนับสนุนให้แก่โรงเรียนบ้านหนองชุมพล เพื่อจัดทำโครงการส่งเสริมดนตรีเพื่อสุขภาพและสุนทรีย์ภาพในสถานศึกษาจังหวัดเพชรบุรี จำนวน 1 โครงการ	300,000					จำนวนโครงการ/กิจกรรม ที่ได้ดำเนินการ หรือสนับสนุนงบประมาณ	การดำเนินการดังกล่าวเป็นไปตามวัตถุประสงค์ของโครงการ	โรงเรียนบ้านหนองชุมพล
59	โครงการส่งเสริมดนตรีเพื่อสุขภาพและสุนทรีย์ภาพในสถานศึกษาจังหวัดเพชรบุรี	เพื่อส่งเสริมสนับสนุนให้เด็กได้ใช้เวลาว่างให้เกิดประโยชน์ ห่างไกลยาเสพติด ตามโครงการ To Be Number One เป็นหนึ่งได้ โดยไม่พึ่งพายาเสพติดของบุคลากรหม่อมหญิงอุบลรัตนราชกัญญา สิริวัฒนาพรรณวดี	ดำเนินการหรือสนับสนุนงบประมาณให้แก่โรงเรียนวัดบางขุนไทร เพื่อจัดทำโครงการส่งเสริมดนตรีเพื่อสุขภาพและสุนทรีย์ภาพในสถานศึกษาจังหวัดเพชรบุรี จำนวน 1 โครงการ	300,000					จำนวนโครงการ/กิจกรรม ที่ได้ดำเนินการ หรือสนับสนุนงบประมาณ	การดำเนินการดังกล่าวเป็นไปตามวัตถุประสงค์ของโครงการ	โรงเรียนวัดบางขุนไทร

ที่	โครงการ	วัตถุประสงค์	เป้าหมาย (ผลผลิตของโครงการ)	งบประมาณ					ตัวชี้วัด (KPI)	ผลลัพธ์ที่คาดว่าจะได้รับ	หน่วยงาน รับผิดชอบหลัก
				2566 (บาท)	2567 (บาท)	2568 (บาท)	2569 (บาท)	2570 (บาท)			
60	โครงการส่งเสริมดนตรีเพื่อสุขภาพและสุนทรีย์ภาพในสถานศึกษา จังหวัดเพชรบุรี	เพื่อส่งเสริมสนับสนุนให้เด็กได้ใช้เวลาว่างให้เกิดประโยชน์ ห่างไกลยาเสพติด ตามโครงการ To Be Number One เป็นหนึ่งได้ โดยไม่พึ่งพายาเสพติดของบุคลากรหม่อมหญิงอุบลรัตนราชกัญญา สิริวัฒนาพรรณวดี	ดำเนินการหรือสนับสนุนให้แก่โรงเรียนบ้านหาคะดริอิมิตรภาพที่ 192 เพื่อจัดทำโครงการส่งเสริมดนตรีเพื่อสุขภาพและสุนทรีย์ภาพในสถานศึกษา จังหวัดเพชรบุรี จำนวน 1 โครงการ	300,000					จำนวนโครงการ/กิจกรรมที่ได้ดำเนินการหรือสนับสนุนงบประมาณ	การดำเนินการดังกล่าวเป็นไปตามวัตถุประสงค์ของโครงการ	โรงเรียนบ้านหาคะดริอิมิตรภาพที่ 192
61	โครงการส่งเสริมดนตรีเพื่อสุขภาพและสุนทรีย์ภาพในสถานศึกษา จังหวัดเพชรบุรี	เพื่อส่งเสริมสนับสนุนให้เด็กได้ใช้เวลาว่างให้เกิดประโยชน์ ห่างไกลยาเสพติด ตามโครงการ To Be Number One เป็นหนึ่งได้ โดยไม่พึ่งพายาเสพติดของบุคลากรหม่อมหญิงอุบลรัตนราชกัญญา สิริวัฒนาพรรณวดี	ดำเนินการหรือสนับสนุนงบประมาณให้แก่โรงเรียนวัดหนองปรัง เพื่อจัดทำโครงการส่งเสริมดนตรีเพื่อสุขภาพและสุนทรีย์ภาพในสถานศึกษาจังหวัดเพชรบุรี จำนวน 1 โครงการ	300,000					จำนวนโครงการ/กิจกรรมที่ได้ดำเนินการหรือสนับสนุนงบประมาณ	การดำเนินการดังกล่าวเป็นไปตามวัตถุประสงค์ของโครงการ	โรงเรียนวัดหนองปรัง

ที่	โครงการ	วัตถุประสงค์	เป้าหมาย (ผลผลิตของโครงการ)	งบประมาณ					ตัวชี้วัด (KPI)	ผลลัพธ์ที่คาดว่าจะได้รับ	หน่วยงาน รับผิดชอบหลัก
				2566 (บาท)	2567 (บาท)	2568 (บาท)	2569 (บาท)	2570 (บาท)			
62	โครงการส่งเสริมดนตรีเพื่อสุขภาพ และสุนทรีย์ภาพในสถานศึกษา จังหวัดเพชรบุรี	เพื่อส่งเสริมสนับสนุนให้เด็ก ได้ใช้เวลาว่างให้เกิดประโยชน์ ห่างไกลยาเสพติด ตามโครงการ To Be Number One เป็นหนึ่งได้ โดยไม่พึ่งพายาเสพติดของ บุคลากรหม่อมหญิงอุบลรัตน ราชกัญญา สิริวัฒนาพรรณวดี	ดำเนินการหรือสนับสนุนงบประมาณให้แก่ โรงเรียนมีตราปีที่ 34 เพื่อจัดทำโครงการ ส่งเสริมดนตรีเพื่อสุขภาพและสุนทรีย์ภาพ ในสถานศึกษาจังหวัดเพชรบุรี จำนวน 1 โครงการ	300,000					จำนวนโครงการ/ กิจกรรม ที่ได้ดำเนินการ หรือสนับสนุน งบประมาณ	การดำเนินการ ดังกล่าวเป็นไปตาม วัตถุประสงค์ ของโครงการ	โรงเรียน มีตราปีที่ 34
63	โครงการส่งเสริมดนตรีเพื่อสุขภาพ และสุนทรีย์ภาพในสถานศึกษา จังหวัดเพชรบุรี	เพื่อส่งเสริมสนับสนุนให้เด็ก ได้ใช้เวลาว่างให้เกิดประโยชน์ ห่างไกลยาเสพติด ตามโครงการ To Be Number One เป็นหนึ่งได้ โดยไม่พึ่งพายาเสพติดของ บุคลากรหม่อมหญิงอุบลรัตน ราชกัญญา สิริวัฒนาพรรณวดี	ดำเนินการหรือสนับสนุนงบประมาณให้แก่ โรงเรียนวัดทองนพคุณ เพื่อจัดทำโครงการ ส่งเสริมดนตรีเพื่อสุขภาพและสุนทรีย์ภาพ ในสถานศึกษาจังหวัดเพชรบุรี จำนวน 1 โครงการ			300,000			จำนวนโครงการ/ กิจกรรม ที่ได้ดำเนินการ หรือสนับสนุน งบประมาณ	การดำเนินการ ดังกล่าวเป็นไปตาม วัตถุประสงค์ ของโครงการ	โรงเรียน วัดทองนพคุณ

ที่	โครงการ	วัตถุประสงค์	เป้าหมาย (ผลผลิตของโครงการ)	งบประมาณ					ตัวชี้วัด (KPI)	ผลลัพธ์ที่คาดว่าจะได้รับ	หน่วยงาน รับผิดชอบหลัก
				2566 (บาท)	2567 (บาท)	2568 (บาท)	2569 (บาท)	2570 (บาท)			
64	โครงการส่งเสริมดนตรีเพื่อสุขภาพและสุนทรีย์ภาพในสถานศึกษาจังหวัดเพชรบุรี	เพื่อส่งเสริมสนับสนุนให้เด็กได้ใช้เวลาว่างให้เกิดประโยชน์ ห่างไกลยาเสพติด ตามโครงการ To Be Number One เป็นหนึ่งได้ โดยไม่พึ่งพายาเสพติดของบุคลากรหม่อมหญิงอุบลรัตนราชกัญญา สิริวัฒนาพรรณวดี	ดำเนินการหรือสนับสนุนให้แก่โรงเรียนวัดท้ายตลาด เพื่อจัดทำโครงการส่งเสริมดนตรีเพื่อสุขภาพและสุนทรีย์ภาพในสถานศึกษาจังหวัดเพชรบุรี จำนวน 1 โครงการ	300,000					จำนวนโครงการ/กิจกรรมที่ได้ดำเนินการหรือสนับสนุนงบประมาณ	การดำเนินการดังกล่าวเป็นไปตามวัตถุประสงค์ของโครงการ	โรงเรียนวัดท้ายตลาด
65	โครงการส่งเสริมดนตรีเพื่อสุขภาพและสุนทรีย์ภาพในสถานศึกษาจังหวัดเพชรบุรี	เพื่อส่งเสริมสนับสนุนให้เด็กได้ใช้เวลาว่างให้เกิดประโยชน์ ห่างไกลยาเสพติด ตามโครงการ To Be Number One เป็นหนึ่งได้ โดยไม่พึ่งพายาเสพติดของบุคลากรหม่อมหญิงอุบลรัตนราชกัญญา สิริวัฒนาพรรณวดี	ดำเนินการส่งเสริมสนับสนุนให้แก่โรงเรียนบ้านเหมืองไทร เพื่อจัดทำโครงการส่งเสริมดนตรีเพื่อสุขภาพและสุนทรีย์ภาพในสถานศึกษาจังหวัดเพชรบุรี จำนวน 1 โครงการ	300,000					จำนวนโครงการ/กิจกรรมที่ได้ดำเนินการหรือสนับสนุนงบประมาณ	การดำเนินการดังกล่าวเป็นไปตามวัตถุประสงค์ของโครงการ	โรงเรียนบ้านเหมืองไทร

ที่	โครงการ	วัตถุประสงค์	เป้าหมาย (ผลผลิตของโครงการ)	งบประมาณ					ตัวชี้วัด (KPI)	ผลลัพธ์ที่คาดว่าจะได้รับ	หน่วยงาน รับผิดชอบหลัก
				2566 (บาท)	2567 (บาท)	2568 (บาท)	2569 (บาท)	2570 (บาท)			
66	โครงการส่งเสริมดนตรีเพื่อสุขภาพและสุนทรีย์ภาพในสถานศึกษา จังหวัดเพชรบุรี	เพื่อส่งเสริมสนับสนุนให้เด็กได้ใช้เวลาว่างให้เกิดประโยชน์ ห่างไกลยาเสพติด ตามโครงการ To Be Number One เป็นหนึ่งได้ โดยไม่พึ่งพายาเสพติดของบุคลากรหม่อมหญิงอุบลรัตนราชกัญญา สิริวัฒนาพรรณวดี	ดำเนินการหรือสนับสนุนให้แก่โรงเรียนวัดเขาสอมระบั้ง โครงการส่งเสริมดนตรีเพื่อสุขภาพและสุนทรีย์ภาพในสถานศึกษาจังหวัดเพชรบุรี จำนวน 1 โครงการ	300,000					จำนวนโครงการ/กิจกรรม ที่ได้ดำเนินการ หรือสนับสนุนงบประมาณ	การดำเนินการดังกล่าวเป็นไปตามวัตถุประสงค์ของโครงการ	โรงเรียนวัดเขาสอมระบั้ง
67	โครงการส่งเสริมดนตรีเพื่อสุขภาพและสุนทรีย์ภาพในสถานศึกษา จังหวัดเพชรบุรี	เพื่อส่งเสริมสนับสนุนให้เด็กได้ใช้เวลาว่างให้เกิดประโยชน์ ห่างไกลยาเสพติด ตามโครงการ To Be Number One เป็นหนึ่งได้ โดยไม่พึ่งพายาเสพติดของบุคลากรหม่อมหญิงอุบลรัตนราชกัญญา สิริวัฒนาพรรณวดี	ดำเนินการหรือสนับสนุนให้แก่โรงเรียนวัดราษฎร์ศรัทธา เพื่อจัดทำโครงการส่งเสริมดนตรีเพื่อสุขภาพและสุนทรีย์ภาพในสถานศึกษาจังหวัดเพชรบุรี จำนวน 1 โครงการ	300,000					จำนวนโครงการ/กิจกรรม ที่ได้ดำเนินการ หรือสนับสนุนงบประมาณ	การดำเนินการดังกล่าวเป็นไปตามวัตถุประสงค์ของโครงการ	โรงเรียนวัดราษฎร์ศรัทธา

ที่	โครงการ	วัตถุประสงค์	เป้าหมาย (ผลผลิตของโครงการ)	งบประมาณ						ตัวชี้วัด (KPI)	ผลลัพธ์ที่คาดว่าจะได้รับ	หน่วยงาน รับผิดชอบหลัก
				2566 (บาท)	2567 (บาท)	2568 (บาท)	2569 (บาท)	2570 (บาท)				
68	โครงการส่งเสริมดนตรีเพื่อสุขภาพและสุนทรีย์ภาพในสถานศึกษาจังหวัดเพชรบุรี	เพื่อส่งเสริมสนับสนุนให้เด็กได้ใช้เวลาว่างให้เกิดประโยชน์ ห่างไกลยาเสพติด ตามโครงการ To Be Number One เป็นหนึ่งได้ โดยไม่พึ่งพายาเสพติดของบุคลากรหม่อมหญิงอุบลรัตนราชกัญญา สิริวัฒนาพรรณวดี	ดำเนินการหรือสนับสนุนให้แก่โรงเรียนบ้านท่าแร่ เพื่อจัดทำโครงการส่งเสริมดนตรีเพื่อสุขภาพและสุนทรีย์ภาพในสถานศึกษาจังหวัดเพชรบุรี จำนวน 1 โครงการ				300,000		จำนวนโครงการ/กิจกรรม ที่ได้ดำเนินการ หรือสนับสนุนงบประมาณ	การดำเนินการดังกล่าวเป็นไปตามวัตถุประสงค์ของโครงการ	โรงเรียนบ้านท่าแร่	
69	โครงการส่งเสริมดนตรีเพื่อสุขภาพและสุนทรีย์ภาพในสถานศึกษาจังหวัดเพชรบุรี	เพื่อส่งเสริมสนับสนุนให้เด็กได้ใช้เวลาว่างให้เกิดประโยชน์ ห่างไกลยาเสพติด ตามโครงการ To Be Number One เป็นหนึ่งได้ โดยไม่พึ่งพายาเสพติดของบุคลากรหม่อมหญิงอุบลรัตนราชกัญญา สิริวัฒนาพรรณวดี	ดำเนินการหรือสนับสนุนให้แก่โรงเรียนบ้านอู่โพธิ์ เพื่อจัดทำโครงการส่งเสริมดนตรีเพื่อสุขภาพและสุนทรีย์ภาพในสถานศึกษาจังหวัดเพชรบุรี จำนวน 1 โครงการ				300,000		จำนวนโครงการ/กิจกรรม ที่ได้ดำเนินการ หรือสนับสนุนงบประมาณ	การดำเนินการดังกล่าวเป็นไปตามวัตถุประสงค์ของโครงการ	โรงเรียนบ้านอู่โพธิ์	

ที่	โครงการ	วัตถุประสงค์	เป้าหมาย (ผลผลิตของโครงการ)	งบประมาณ					ตัวชี้วัด (KPI)	ผลลัพธ์ที่คาดว่าจะได้รับ	หน่วยงาน รับผิดชอบหลัก
				2566 (บาท)	2567 (บาท)	2568 (บาท)	2569 (บาท)	2570 (บาท)			
70	โครงการส่งเสริมดนตรีเพื่อสุขภาพและสุนทรีย์ภาพในสถานศึกษาจังหวัดเพชรบุรี	เพื่อส่งเสริมสนับสนุนให้เด็กได้ใช้เวลาว่างให้เกิดประโยชน์ ห่างไกลยาเสพติด ตามโครงการ To Be Number One เป็นหนึ่งได้ โดยไม่พึ่งพายาเสพติดของบุคลากรหม่อมหญิงอุบลรัตนราชกัญญา สิริวัฒนาพรรณวดี	ดำเนินการหรือสนับสนุนงบประมาณให้แก่โรงเรียนวัดบางทะลุ เพื่อจัดทำโครงการส่งเสริมดนตรีเพื่อสุขภาพและสุนทรีย์ภาพในสถานศึกษาจังหวัดเพชรบุรี จำนวน 1 โครงการ				300,000		จำนวนโครงการ/กิจกรรมที่ได้ดำเนินการหรือสนับสนุนงบประมาณ	การดำเนินการดังกล่าวเป็นไปตามวัตถุประสงค์ของโครงการ	โรงเรียนวัดบางทะลุ
71	โครงการส่งเสริมดนตรีเพื่อสุขภาพและสุนทรีย์ภาพในสถานศึกษาจังหวัดเพชรบุรี	เพื่อส่งเสริมสนับสนุนให้เด็กได้ใช้เวลาว่างให้เกิดประโยชน์ ห่างไกลยาเสพติด ตามโครงการ To Be Number One เป็นหนึ่งได้ โดยไม่พึ่งพายาเสพติดของบุคลากรหม่อมหญิงอุบลรัตนราชกัญญา สิริวัฒนาพรรณวดี	ดำเนินการหรือสนับสนุนงบประมาณให้แก่โรงเรียนบ้านหนองชุมแสง เพื่อจัดทำโครงการส่งเสริมดนตรีเพื่อสุขภาพและสุนทรีย์ภาพในสถานศึกษาจังหวัดเพชรบุรี จำนวน 1 โครงการ	300,000					จำนวนโครงการ/กิจกรรมที่ได้ดำเนินการหรือสนับสนุนงบประมาณ	การดำเนินการดังกล่าวเป็นไปตามวัตถุประสงค์ของโครงการ	โรงเรียนบ้านหนองชุมแสง

ที่	โครงการ	วัตถุประสงค์	เป้าหมาย (ผลผลิตของโครงการ)	งบประมาณ					ตัวชี้วัด (KPI)	ผลลัพธ์ที่คาดว่าจะได้รับ	หน่วยงาน รับผิดชอบหลัก
				2566 (บาท)	2567 (บาท)	2568 (บาท)	2569 (บาท)	2570 (บาท)			
72	โครงการส่งเสริมดนตรีเพื่อสุขภาพและสุนทรีย์ภาพในสถานศึกษาจังหวัดเพชรบุรี	เพื่อส่งเสริมสนับสนุนให้เด็กได้ใช้เวลาว่างให้เกิดประโยชน์ ห่างไกลยาเสพติด ตามโครงการ To Be Number One เป็นหนึ่งได้ โดยไม่พึ่งพายาเสพติดของบุคลากรหม่อมหญิงอุบลรัตนราชกัญญา สิริวัฒนาพรรณวดี	ดำเนินการหรือสนับสนุนให้แก่โรงเรียนวัดหนองศาลา เพื่อจัดทำโครงการส่งเสริมดนตรีเพื่อสุขภาพและสุนทรีย์ภาพในสถานศึกษาจังหวัดเพชรบุรี จำนวน 1 โครงการ	300,000					จำนวนโครงการ/กิจกรรมที่ได้ดำเนินการหรือสนับสนุนงบประมาณ	การดำเนินการดังกล่าวเป็นไปตามวัตถุประสงค์ของโครงการ	โรงเรียนวัดหนองศาลา
73	โครงการส่งเสริมดนตรีเพื่อสุขภาพและสุนทรีย์ภาพในสถานศึกษาจังหวัดเพชรบุรี	เพื่อส่งเสริมสนับสนุนให้เด็กได้ใช้เวลาว่างให้เกิดประโยชน์ ห่างไกลยาเสพติด ตามโครงการ To Be Number One เป็นหนึ่งได้ โดยไม่พึ่งพายาเสพติดของบุคลากรหม่อมหญิงอุบลรัตนราชกัญญา สิริวัฒนาพรรณวดี	ดำเนินการหรือสนับสนุนให้แก่โรงเรียนวัดถ้ำรงค์ เพื่อจัดทำโครงการส่งเสริมดนตรีเพื่อสุขภาพและสุนทรีย์ภาพในสถานศึกษาจังหวัดเพชรบุรี จำนวน 1 โครงการ	300,000					จำนวนโครงการ/กิจกรรมที่ได้ดำเนินการหรือสนับสนุนงบประมาณ	การดำเนินการดังกล่าวเป็นไปตามวัตถุประสงค์ของโครงการ	โรงเรียนวัดถ้ำรงค์

ที่	โครงการ	วัตถุประสงค์	เป้าหมาย (ผลผลิตของโครงการ)	งบประมาณ					ตัวชี้วัด (KPI)	ผลลัพธ์ที่คาดว่าจะได้รับ	หน่วยงาน รับผิดชอบหลัก
				2566 (บาท)	2567 (บาท)	2568 (บาท)	2569 (บาท)	2570 (บาท)			
74	โครงการส่งเสริมดนตรีเพื่อสุขภาพและสุนทรีย์ภาพในสถานศึกษาจังหวัดเพชรบุรี	เพื่อส่งเสริมสนับสนุนให้เด็กได้ใช้เวลาว่างให้เกิดประโยชน์ ห่างไกลยาเสพติด ตามโครงการ To Be Number One เป็นหนึ่งได้ โดยไม่พึ่งพายาเสพติดของบุคลากรหม่อมหญิงอุบลรัตนราชกัญญา สิริวัฒนาพรรณวดี	ดำเนินการหรือสนับสนุนให้แก่โรงเรียนวัดห้วยค้อย เพื่อจัดทำโครงการส่งเสริมดนตรีเพื่อสุขภาพและสุนทรีย์ภาพในสถานศึกษาจังหวัดเพชรบุรี จำนวน 1 โครงการ	300,000					จำนวนโครงการ/กิจกรรม ที่ได้ดำเนินการ หรือสนับสนุนงบประมาณ	การดำเนินการดังกล่าวเป็นไปตามวัตถุประสงค์ของโครงการ	โรงเรียน วัดห้วยค้อย
75	โครงการส่งเสริมดนตรีเพื่อสุขภาพและสุนทรีย์ภาพในสถานศึกษาจังหวัดเพชรบุรี	เพื่อส่งเสริมสนับสนุนให้เด็กได้ใช้เวลาว่างให้เกิดประโยชน์ ห่างไกลยาเสพติด ตามโครงการ To Be Number One เป็นหนึ่งได้ โดยไม่พึ่งพายาเสพติดของบุคลากรหม่อมหญิงอุบลรัตนราชกัญญา สิริวัฒนาพรรณวดี	ดำเนินการหรือสนับสนุนงบประมาณให้แก่โรงเรียนบ้านช่อง (ประชากรบำรุง) เพื่อจัดทำโครงการส่งเสริมดนตรีเพื่อสุขภาพและสุนทรีย์ภาพในสถานศึกษาจังหวัดเพชรบุรี จำนวน 1 โครงการ		300,000				จำนวนโครงการ/กิจกรรม ที่ได้ดำเนินการ หรือสนับสนุนงบประมาณ	การดำเนินการดังกล่าวเป็นไปตามวัตถุประสงค์ของโครงการ	โรงเรียน บ้านช่อง (ประชากรบำรุง)

ที่	โครงการ	วัตถุประสงค์	เป้าหมาย (ผลผลิตของโครงการ)	งบประมาณ					ตัวชี้วัด (KPI)	ผลลัพธ์ที่คาดว่าจะได้รับ	หน่วยงาน รับผิดชอบหลัก
				2566 (บาท)	2567 (บาท)	2568 (บาท)	2569 (บาท)	2570 (บาท)			
76	โครงการส่งเสริมดนตรีเพื่อสุขภาพและสุนทรีย์ภาพในสถานศึกษาจังหวัดเพชรบุรี	เพื่อส่งเสริมสนับสนุนให้เด็กได้ใช้เวลาว่างให้เกิดประโยชน์ ห่างไกลยาเสพติด ตามโครงการ To Be Number One เป็นหนึ่งได้ โดยไม่พึ่งพายาเสพติดของบุคลากรหม่อมหญิงอุบลรัตนราชกัญญา สิริวัฒนาพรรณวดี	ดำเนินการหรือสนับสนุนให้แก่โรงเรียนบ้านท่าไคร้ เพื่อจัดทำโครงการส่งเสริมดนตรีเพื่อสุขภาพและสุนทรีย์ภาพในสถานศึกษาจังหวัดเพชรบุรี จำนวน 1 โครงการ	300,000					จำนวนโครงการ/กิจกรรม ที่ได้ดำเนินการ หรือสนับสนุนงบประมาณ	การดำเนินการดังกล่าวเป็นไปตามวัตถุประสงค์ของโครงการ	โรงเรียนบ้านท่าไคร้
77	โครงการส่งเสริมดนตรีเพื่อสุขภาพและสุนทรีย์ภาพในสถานศึกษาจังหวัดเพชรบุรี	เพื่อส่งเสริมสนับสนุนให้เด็กได้ใช้เวลาว่างให้เกิดประโยชน์ ห่างไกลยาเสพติด ตามโครงการ To Be Number One เป็นหนึ่งได้ โดยไม่พึ่งพายาเสพติดของบุคลากรหม่อมหญิงอุบลรัตนราชกัญญา สิริวัฒนาพรรณวดี	ดำเนินการหรือสนับสนุนงบประมาณให้แก่โรงเรียนบ้านแม่ประจันต์ เพื่อจัดทำโครงการส่งเสริมดนตรีเพื่อสุขภาพและสุนทรีย์ภาพในสถานศึกษาจังหวัดเพชรบุรี จำนวน 1 โครงการ	300,000					จำนวนโครงการ/กิจกรรม ที่ได้ดำเนินการ หรือสนับสนุนงบประมาณ	การดำเนินการดังกล่าวเป็นไปตามวัตถุประสงค์ของโครงการ	โรงเรียนบ้านแม่ประจันต์

ที่	โครงการ	วัตถุประสงค์	เป้าหมาย (ผลผลิตของโครงการ)	งบประมาณ					ตัวชี้วัด (KPI)	ผลลัพธ์ที่คาดว่าจะได้รับ	หน่วยงาน รับผิดชอบหลัก
				2566 (บาท)	2567 (บาท)	2568 (บาท)	2569 (บาท)	2570 (บาท)			
78	โครงการส่งเสริมดนตรีเพื่อสุขภาพและสุนทรีย์ภาพในสถานศึกษาจังหวัดเพชรบุรี	เพื่อส่งเสริมสนับสนุนให้เด็กได้ใช้เวลาว่างให้เกิดประโยชน์ ห่างไกลยาเสพติด ตามโครงการ To Be Number One เป็นหนึ่งได้ โดยไม่พึ่งพายาเสพติดของบุคลากรหม่อมหญิงอุบลรัตนราชกัญญา สิริวัฒนาพรรณวดี	ดำเนินการหรือสนับสนุนให้แก่โรงเรียนบ้านแหลมทอง เพื่อจัดทำโครงการส่งเสริมดนตรีเพื่อสุขภาพและสุนทรีย์ภาพในสถานศึกษาจังหวัดเพชรบุรี จำนวน 1 โครงการ	300,000					จำนวนโครงการ/กิจกรรม ที่ได้ดำเนินการ หรือสนับสนุนงบประมาณ	การดำเนินการดังกล่าวเป็นไปตามวัตถุประสงค์ของโครงการ	โรงเรียนบ้านแหลมทอง
79	โครงการส่งเสริมดนตรีเพื่อสุขภาพและสุนทรีย์ภาพในสถานศึกษาจังหวัดเพชรบุรี	เพื่อส่งเสริมสนับสนุนให้เด็กได้ใช้เวลาว่างให้เกิดประโยชน์ ห่างไกลยาเสพติด ตามโครงการ To Be Number One เป็นหนึ่งได้ โดยไม่พึ่งพายาเสพติดของบุคลากรหม่อมหญิงอุบลรัตนราชกัญญา สิริวัฒนาพรรณวดี	ดำเนินการหรือสนับสนุนงบประมาณให้แก่โรงเรียนวัดจันทาราม เพื่อจัดทำโครงการส่งเสริมดนตรีเพื่อสุขภาพและสุนทรีย์ภาพในสถานศึกษาจังหวัดเพชรบุรี จำนวน 1 โครงการ	300,000					จำนวนโครงการ/กิจกรรม ที่ได้ดำเนินการ หรือสนับสนุนงบประมาณ	การดำเนินการดังกล่าวเป็นไปตามวัตถุประสงค์ของโครงการ	โรงเรียนวัดจันทาราม

ที่	โครงการ	วัตถุประสงค์	เป้าหมาย (ผลผลิตของโครงการ)	งบประมาณ					ตัวชี้วัด (KPI)	ผลลัพธ์ที่คาดว่าจะได้รับ	หน่วยงาน รับผิดชอบหลัก
				2566 (บาท)	2567 (บาท)	2568 (บาท)	2569 (บาท)	2570 (บาท)			
80	โครงการส่งเสริมดนตรีเพื่อสุขภาพและสุนทรีย์ภาพในสถานศึกษา จังหวัดเพชรบุรี	เพื่อส่งเสริมสนับสนุนให้เด็กได้ใช้เวลาว่างให้เกิดประโยชน์ ห่างไกลยาเสพติด ตามโครงการ To Be Number One เป็นหนึ่งได้ โดยไม่พึ่งพายาเสพติดของบุคลากรหม่อมหญิงอุบลรัตนราชกัญญา สิริวัฒนาพรรณวดี	ดำเนินการหรือสนับสนุนให้แก่โรงเรียนวัดกุ่ม เพื่อจัดทำโครงการส่งเสริมดนตรีเพื่อสุขภาพและสุนทรีย์ภาพในสถานศึกษาจังหวัดเพชรบุรี จำนวน 1 โครงการ			300,000			จำนวนโครงการ/กิจกรรม ที่ได้ดำเนินการ หรือสนับสนุนงบประมาณ	การดำเนินการดังกล่าวเป็นไปตามวัตถุประสงค์ของโครงการ	โรงเรียนวัดกุ่ม
81	โครงการส่งเสริมดนตรีเพื่อสุขภาพและสุนทรีย์ภาพในสถานศึกษา จังหวัดเพชรบุรี	เพื่อส่งเสริมสนับสนุนให้เด็กได้ใช้เวลาว่างให้เกิดประโยชน์ ห่างไกลยาเสพติด ตามโครงการ To Be Number One เป็นหนึ่งได้ โดยไม่พึ่งพายาเสพติดของบุคลากรหม่อมหญิงอุบลรัตนราชกัญญา สิริวัฒนาพรรณวดี	ดำเนินการหรือสนับสนุนงบประมาณให้แก่โรงเรียนบ้านหนองโรง เพื่อจัดทำโครงการส่งเสริมดนตรีเพื่อสุขภาพและสุนทรีย์ภาพในสถานศึกษาจังหวัดเพชรบุรี จำนวน 1 โครงการ			300,000			จำนวนโครงการ/กิจกรรม ที่ได้ดำเนินการ หรือสนับสนุนงบประมาณ	การดำเนินการดังกล่าวเป็นไปตามวัตถุประสงค์ของโครงการ	โรงเรียนบ้านหนองโรง

ที่	โครงการ	วัตถุประสงค์	เป้าหมาย (ผลผลิตของโครงการ)	งบประมาณ					ตัวชี้วัด (KPI)	ผลลัพธ์ที่คาดว่าจะได้รับ	หน่วยงาน รับผิดชอบหลัก
				2566 (บาท)	2567 (บาท)	2568 (บาท)	2569 (บาท)	2570 (บาท)			
82	โครงการส่งเสริมดนตรีเพื่อสุขภาพและสุนทรีย์ภาพในสถานศึกษาจังหวัดเพชรบุรี	เพื่อส่งเสริมสนับสนุนให้เด็กได้ใช้เวลาว่างให้เกิดประโยชน์ ห่างไกลยาเสพติด ตามโครงการ To Be Number One เป็นหนึ่งได้ โดยไม่พึ่งพายาเสพติดของบุคลากรหม่อมหญิงอุบลรัตนราชกัญญา สิริวัฒนาพรรณวดี	ดำเนินการหรือสนับสนุนให้แก่โรงเรียน อ.ส.สิงขร เพื่อจัดทำโครงการส่งเสริมดนตรีเพื่อสุขภาพและสุนทรีย์ภาพในสถานศึกษาจังหวัดเพชรบุรี จำนวน 1 โครงการ	300,000					จำนวนโครงการ/กิจกรรม ที่ได้ดำเนินการ หรือสนับสนุนงบประมาณ	การดำเนินการดังกล่าวเป็นไปตามวัตถุประสงค์ของโครงการ	โรงเรียน อ.ส.สิงขร
83	โครงการส่งเสริมดนตรีเพื่อสุขภาพและสุนทรีย์ภาพในสถานศึกษาจังหวัดเพชรบุรี	เพื่อส่งเสริมสนับสนุนให้เด็กได้ใช้เวลาว่างให้เกิดประโยชน์ ห่างไกลยาเสพติด ตามโครงการ To Be Number One เป็นหนึ่งได้ โดยไม่พึ่งพายาเสพติดของบุคลากรหม่อมหญิงอุบลรัตนราชกัญญา สิริวัฒนาพรรณวดี	ดำเนินการหรือสนับสนุนให้แก่โรงเรียนวัดบ่อบุญ เพื่อจัดทำโครงการส่งเสริมดนตรีเพื่อสุขภาพและสุนทรีย์ภาพในสถานศึกษาจังหวัดเพชรบุรี จำนวน 1 โครงการ	300,000					จำนวนโครงการ/กิจกรรม ที่ได้ดำเนินการ หรือสนับสนุนงบประมาณ	การดำเนินการดังกล่าวเป็นไปตามวัตถุประสงค์ของโครงการ	โรงเรียน วัดบ่อบุญ

ที่	โครงการ	วัตถุประสงค์	เป้าหมาย (ผลผลิตของโครงการ)	งบประมาณ						ตัวชี้วัด (KPI)	ผลลัพธ์ที่คาดว่าจะได้รับ	หน่วยงาน รับผิดชอบหลัก
				2566 (บาท)	2567 (บาท)	2568 (บาท)	2569 (บาท)	2570 (บาท)				
84	โครงการส่งเสริมดนตรีเพื่อสุขภาพและสุนทรีย์ภาพในสถานศึกษา จังหวัดเพชรบุรี	เพื่อส่งเสริมสนับสนุนให้เด็กได้ใช้เวลาว่างให้เกิดประโยชน์ ห่างไกลยาเสพติด ตามโครงการ To Be Number One เป็นหนึ่งได้ โดยไม่พึ่งพายาเสพติดของบุคลากรหม่อมหญิงอุบลรัตนราชกัญญา สิริวัฒนาพรรณวดี	ดำเนินการหรือสนับสนุนให้แก่โรงเรียนบ้านหนองหงษ์ เพื่อจัดทำโครงการส่งเสริมดนตรีเพื่อสุขภาพและสุนทรีย์ภาพในสถานศึกษาจังหวัดเพชรบุรี จำนวน 1 โครงการ				300,000		จำนวนโครงการ/กิจกรรม ที่ได้ดำเนินการ หรือสนับสนุนงบประมาณ	การดำเนินการดังกล่าวเป็นไปตามวัตถุประสงค์ของโครงการ	โรงเรียนบ้านหนองหงษ์	
85	โครงการส่งเสริมดนตรีเพื่อสุขภาพและสุนทรีย์ภาพในสถานศึกษา จังหวัดเพชรบุรี	เพื่อส่งเสริมสนับสนุนให้เด็กได้ใช้เวลาว่างให้เกิดประโยชน์ ห่างไกลยาเสพติด ตามโครงการ To Be Number One เป็นหนึ่งได้ โดยไม่พึ่งพายาเสพติดของบุคลากรหม่อมหญิงอุบลรัตนราชกัญญา สิริวัฒนาพรรณวดี	ดำเนินการหรือสนับสนุนงบประมาณให้แก่โรงเรียนวัดพระพุทธบาทเขาลูกช้าง เพื่อจัดทำโครงการส่งเสริมดนตรีเพื่อสุขภาพและสุนทรีย์ภาพในสถานศึกษา จังหวัดเพชรบุรี จำนวน 1 โครงการ				300,000		จำนวนโครงการ/กิจกรรม ที่ได้ดำเนินการ หรือสนับสนุนงบประมาณ	การดำเนินการดังกล่าวเป็นไปตามวัตถุประสงค์ของโครงการ	โรงเรียนวัดพระพุทธบาทเขาลูกช้าง	

ที่	โครงการ	วัตถุประสงค์	เป้าหมาย (ผลผลิตของโครงการ)	งบประมาณ					ตัวชี้วัด (KPI)	ผลลัพธ์ที่คาดว่าจะได้รับ	หน่วยงาน รับผิดชอบหลัก
				2566 (บาท)	2567 (บาท)	2568 (บาท)	2569 (บาท)	2570 (บาท)			
86	โครงการส่งเสริมดนตรีเพื่อสุขภาพและสุนทรีย์ภาพในสถานศึกษาจังหวัดเพชรบุรี	เพื่อส่งเสริมสนับสนุนให้เด็กได้ใช้เวลาว่างให้เกิดประโยชน์ ห่างไกลยาเสพติด ตามโครงการ To Be Number One เป็นหนึ่งได้ โดยไม่พึ่งพายาเสพติดของบุคลากรหม่อมหญิงอุบลรัตนราชกัญญา สิริวัฒนาพรรณวดี	ดำเนินการหรือสนับสนุนให้แก่โรงเรียนหรือสถานศึกษาและสุนทรีย์ภาพในสถานศึกษาจังหวัดเพชรบุรี จำนวน 1 โครงการ				300,000		จำนวนโครงการ/กิจกรรมที่ได้ดำเนินการหรือสนับสนุนงบประมาณ	การดำเนินการดังกล่าวเป็นไปตามวัตถุประสงค์ของโครงการ	โรงเรียน บ้านโป่งเกตุ
87	โครงการส่งเสริมดนตรีเพื่อสุขภาพและสุนทรีย์ภาพในสถานศึกษาจังหวัดเพชรบุรี	เพื่อส่งเสริมสนับสนุนให้เด็กได้ใช้เวลาว่างให้เกิดประโยชน์ ห่างไกลยาเสพติด ตามโครงการ To Be Number One เป็นหนึ่งได้ โดยไม่พึ่งพายาเสพติดของบุคลากรหม่อมหญิงอุบลรัตนราชกัญญา สิริวัฒนาพรรณวดี	ดำเนินการหรือสนับสนุนงบประมาณให้แก่โรงเรียนบ้านโป่งเกตุ เพื่อจัดทำโครงการส่งเสริมดนตรีเพื่อสุขภาพและสุนทรีย์ภาพในสถานศึกษาจังหวัดเพชรบุรี จำนวน 1 โครงการ				300,000		จำนวนโครงการ/กิจกรรมที่ได้ดำเนินการหรือสนับสนุนงบประมาณ	การดำเนินการดังกล่าวเป็นไปตามวัตถุประสงค์ของโครงการ	โรงเรียน บ้านโป่งเกตุ

ที่	โครงการ	วัตถุประสงค์	เป้าหมาย (ผลผลิตของโครงการ)	งบประมาณ					ตัวชี้วัด (KPI)	ผลลัพธ์ที่คาดว่าจะได้รับ	หน่วยงาน รับผิดชอบหลัก
				2566 (บาท)	2567 (บาท)	2568 (บาท)	2569 (บาท)	2570 (บาท)			
88	โครงการส่งเสริมดนตรีเพื่อสุขภาพและสุนทรีย์ภาพในสถานศึกษาจังหวัดเพชรบุรี	เพื่อส่งเสริมสนับสนุนให้เด็กได้ใช้เวลาว่างให้เกิดประโยชน์ ห่างไกลยาเสพติด ตามโครงการ To Be Number One เป็นหนึ่งได้ โดยไม่พึ่งพายาเสพติดของบุคลากรหม่อมหญิงอุบลรัตนราชกัญญา สิริวัฒนาพรรณวดี	ดำเนินการหรือสนับสนุนให้แก่โรงเรียนวัดศาลาง เพื่อจัดทำโครงการส่งเสริมดนตรีเพื่อสุขภาพและสุนทรีย์ภาพในสถานศึกษาจังหวัดเพชรบุรี จำนวน 1 โครงการ					300,000	จำนวนโครงการ/กิจกรรม ที่ได้ดำเนินการ หรือสนับสนุนงบประมาณ	การดำเนินการดังกล่าวเป็นไปตามวัตถุประสงค์ของโครงการ	โรงเรียน วัดศาลาง
89	โครงการส่งเสริมดนตรีเพื่อสุขภาพและสุนทรีย์ภาพในสถานศึกษาจังหวัดเพชรบุรี	เพื่อส่งเสริมสนับสนุนให้เด็กได้ใช้เวลาว่างให้เกิดประโยชน์ ห่างไกลยาเสพติด ตามโครงการ To Be Number One เป็นหนึ่งได้ โดยไม่พึ่งพายาเสพติดของบุคลากรหม่อมหญิงอุบลรัตนราชกัญญา สิริวัฒนาพรรณวดี	ดำเนินการหรือสนับสนุนงบประมาณให้แก่โรงเรียนบ้านดอนขุนห้วย เพื่อจัดทำโครงการส่งเสริมดนตรีเพื่อสุขภาพและสุนทรีย์ภาพในสถานศึกษาจังหวัดเพชรบุรี จำนวน 1 โครงการ					300,000	จำนวนโครงการ/กิจกรรม ที่ได้ดำเนินการ หรือสนับสนุนงบประมาณ	การดำเนินการดังกล่าวเป็นไปตามวัตถุประสงค์ของโครงการ	โรงเรียน บ้านดอนขุนห้วย

ที่	โครงการ	วัตถุประสงค์	เป้าหมาย (ผลผลิตของโครงการ)	งบประมาณ					ตัวชี้วัด (KPI)	ผลลัพธ์ที่คาดว่าจะได้รับ	หน่วยงาน รับผิดชอบหลัก
				2566 (บาท)	2567 (บาท)	2568 (บาท)	2569 (บาท)	2570 (บาท)			
90	โครงการส่งเสริมดนตรีเพื่อสุขภาพและสุนทรีย์ภาพในสถานศึกษาจังหวัดเพชรบุรี	เพื่อส่งเสริมสนับสนุนให้เด็กได้ใช้เวลาว่างให้เกิดประโยชน์ ห่างไกลยาเสพติด ตามโครงการ To Be Number One เป็นหนึ่งได้ โดยไม่พึ่งพายาเสพติดของบุคลากรหม่อมหญิงอุบลรัตนราชกัญญา สิริวัฒนาพรรณวดี	ดำเนินการหรือสนับสนุนให้แก่โรงเรียนวัดเขื่อนเพชร ส่งเสริมดนตรีเพื่อสุขภาพและสุนทรีย์ภาพในสถานศึกษาจังหวัดเพชรบุรี จำนวน 1 โครงการ					300,000	การดำเนินการดังกล่าวเป็นไปตามวัตถุประสงค์ของโครงการ	โรงเรียน วัดเขื่อนเพชร	
91	โครงการส่งเสริมดนตรีเพื่อสุขภาพและสุนทรีย์ภาพในสถานศึกษาจังหวัดเพชรบุรี	เพื่อส่งเสริมสนับสนุนให้เด็กได้ใช้เวลาว่างให้เกิดประโยชน์ ห่างไกลยาเสพติด ตามโครงการ To Be Number One เป็นหนึ่งได้ โดยไม่พึ่งพายาเสพติดของบุคลากรหม่อมหญิงอุบลรัตนราชกัญญา สิริวัฒนาพรรณวดี	ดำเนินการหรือสนับสนุนให้แก่โรงเรียนบ้านห้วยกวางจริง เพื่อจัดทำโครงการส่งเสริมดนตรีเพื่อสุขภาพและสุนทรีย์ภาพในสถานศึกษาจังหวัดเพชรบุรี จำนวน 1 โครงการ					300,000	การดำเนินการดังกล่าวเป็นไปตามวัตถุประสงค์ของโครงการ	โรงเรียน บ้านห้วยกวางจริง	

รายละเอียดโครงการพัฒนา

แผนพัฒนาท้องถิ่น (พ.ศ. 2566 - 2570)

องค์การบริหารส่วนจังหวัดเพชรบุรี

ก. ยุทธศาสตร์จังหวัดที่ 2 การเสริมสร้างความมั่นคง ความสงบเรียบร้อย ด้วยต้นทุนทางสังคม ประชาชนพึ่งตนเองได้อย่างยั่งยืน ด้วยศาสตร์พระราชา

ข. ยุทธศาสตร์การพัฒนาขององค์กรปกครองส่วนท้องถิ่นในเขตจังหวัดเพชรบุรีที่ 2 ยุทธศาสตร์การพัฒนาการส่งเสริมคุณภาพชีวิต

2. ยุทธศาสตร์การพัฒนาการส่งเสริมคุณภาพชีวิต

2.2 แผนงานสาธารณสุข

ที่	โครงการ	วัตถุประสงค์	เป้าหมาย (ผลผลิตของโครงการ)	งบประมาณ					ตัวชี้วัด (KPI)	ผลลัพธ์ที่คาดว่าจะได้รับ	หน่วยงาน รับผิดชอบหลัก
				2566 (บาท)	2567 (บาท)	2568 (บาท)	2569 (บาท)	2570 (บาท)			
1	โครงการป้องกันและแก้ไขปัญหายาเสพติด	เพื่อแก้ไขปัญหายาเสพติดให้หมดไป ประชาชนมีคุณภาพชีวิตและมีสุขภาพดี ทำให้บ้านเมืองน่าอยู่กว่าที่เคย	ดำเนินการจัดทำโครงการจัดกิจกรรมเพื่อรณรงค์ป้องกันปัญหายาเสพติด เช่น - โครงการ อบจ.เพชรบุรี ร่วมใจต้านภัยยาเสพติด - โครงการจ้างเหมาจัดกิจกรรมเดินแอโรบิค - โครงการอื่น ๆ ตามนโยบายของรัฐบาลหรือนโยบายของจังหวัดเพชรบุรี ฯลฯ	300,000	300,000	300,000	300,000	300,000	จำนวนโครงการ/กิจกรรมที่ได้ดำเนินการหรือสนับสนุนงบประมาณ	การดำเนินการดังกล่าวเป็นไปตามวัตถุประสงค์ของโครงการ	อบจ.เพชรบุรี (กองสาธารณสุข)

ที่	โครงการ	วัตถุประสงค์	เป้าหมาย (ผลผลิตของโครงการ)	งบประมาณ						ตัวชี้วัด (KPI)	ผลลัพธ์ที่คาดว่าจะได้รับ	หน่วยงาน รับผิดชอบหลัก
				2566 (บาท)	2567 (บาท)	2568 (บาท)	2569 (บาท)	2570 (บาท)				
2	โครงการเสริมสร้างประสิทธิภาพ การปฏิบัติงานของ อสม. ในจังหวัดเพชรบุรี	เพื่อเพิ่มพูนความรู้ ประสบการณ์และสมารถ นำความรู้มาใช้ในการ ปฏิบัติงานด้านสาธารณสุข แก่ประชาชนที่ดีขึ้น	ดำเนินการหรือสนับสนุนงบประมาณ โครงการเสริมสร้างประสิทธิภาพ การปฏิบัติงานของ อสม. ในจังหวัดเพชรบุรี	300,000	300,000	300,000	300,000	300,000	จำนวนผู้เข้าร่วม/ กิจกรรม/ ความพึงพอใจ ในการจัดงาน	บุคลากรด้าน สาธารณสุข (อสม.) มีความรู้ และส่งเสริม ศักยภาพในการ ปฏิบัติงาน ให้มีประสิทธิภาพ ยิ่งขึ้น	อบจ.เพชรบุรี (กองสาธารณสุข)	
3	โครงการส่งเสริมและสนับสนุน งานด้านสาธารณสุข	เพื่อสนับสนุนการดำเนินงาน ด้านสาธารณสุข ในจังหวัดเพชรบุรี	ดำเนินการหรือสนับสนุนงบประมาณ ในงานด้านสาธารณสุข, การป้องกันและ ควบคุมโรคติดต่อ ฯลฯ	2,000,000	2,000,000	2,000,000	2,000,000	2,000,000	จำนวนโครงการ/ กิจกรรม ที่ได้ดำเนินการ หรือสนับสนุน งบประมาณ	การดำเนินงาน ดังกล่าวเป็นไปตาม วัตถุประสงค์ ของโครงการ	อบจ.เพชรบุรี (กองสาธารณสุข)	

รายละเอียดโครงการพัฒนา

แผนพัฒนาท้องถิ่น (พ.ศ. 2566 - 2570)

องค์การบริหารส่วนจังหวัดเพชรบุรี

ก. ยุทธศาสตร์จังหวัดที่ 2 การเสริมสร้างความมั่นคง ความสงบเรียบร้อย ด้วยต้นทุนทางสังคม ประชาชนพึ่งตนเองได้อย่างยั่งยืน ด้วยศาสตร์พระราชชา

ข. ยุทธศาสตร์การพัฒนาขององค์กรปกครองส่วนท้องถิ่นในเขตจังหวัดเพชรบุรีที่ 2 ยุทธศาสตร์การพัฒนาการส่งเสริมคุณภาพชีวิต

2. ยุทธศาสตร์การพัฒนาการส่งเสริมคุณภาพชีวิต

2.3 แผนงานสังคมสงเคราะห์

ที่	โครงการ	วัตถุประสงค์	เป้าหมาย (ผลผลิตของโครงการ)	งบประมาณ					ตัวชี้วัด (KPI)	ผลลัพธ์ที่คาดว่าจะได้รับ	หน่วยงาน รับผิดชอบหลัก
				2566 (บาท)	2567 (บาท)	2568 (บาท)	2569 (บาท)	2570 (บาท)			
1	สงเคราะห์ผู้สูงอายุ ผู้พิการ ผู้ป่วยเอดส์ ฯลฯ	เพื่อให้ผู้สูงอายุ ผู้พิการ ผู้ป่วยเอดส์ดำรงอยู่ในสังคม ได้อย่างยั่งยืน เมื่อนำอยู่ ชุมชนเข้มแข็ง	ดำเนินการหรือสนับสนุนงบประมาณ หรือให้ความช่วยเหลือในด้านต่าง ๆ แก่หน่วยงานที่เกี่ยวข้อง หรือดำเนินการ เพื่อสงเคราะห์ผู้สูงอายุ ผู้พิการ ผู้ป่วยเอดส์ และผู้ด้อยโอกาสในด้านต่าง ๆ เช่น กอสร้าง ซ่อมแซมที่อยู่อาศัย เลื่อนผ้า เครื่องนุ่งห่ม ฯลฯ เป็นไปตามอำนาจหน้าที่	100,000	100,000	100,000	100,000	100,000	จำนวนโครงการ/กิจกรรม ที่ได้ดำเนินการ หรือสนับสนุนงบประมาณ	การดำเนินการ ดังกล่าวเป็นไปตามวัตถุประสงค์ ของโครงการ	อบจ.เพชรบุรี (กองยุทธศาสตร์)

ที่	โครงการ	วัตถุประสงค์	เป้าหมาย (ผลผลิตของโครงการ)	งบประมาณ						ตัวชี้วัด (KPI)	ผลลัพธ์ที่คาดว่าจะได้รับ	หน่วยงาน รับผิดชอบหลัก
				2566 (บาท)	2567 (บาท)	2568 (บาท)	2569 (บาท)	2570 (บาท)				
2	ช่วยเหลือผู้ประกอบการ ในจังหวัดเพชรบุรี	เพื่อส่งเสริมและปลูกจิตสำนึก ความรับผิดชอบต่อร่วมกันในการ ช่วยเหลือสังคม ชุมชน และประเทศชาติ	ดำเนินการหรือสนับสนุนงบประมาณ ให้กับสำนักงานหลักกาชาด จังหวัดเพชรบุรี ปีละ 1 โครงการ	300,000	300,000	300,000	300,000	300,000	จำนวนโครงการ/ กิจกรรม ที่ได้ดำเนินการ หรือสนับสนุน งบประมาณ	การดำเนินการ ดังกล่าวเป็นไป ตามวัตถุประสงค์ ของโครงการ	อบจ.เพชรบุรี (สำนักปลัดฯ)	
3	โครงการ " องค์การบริหาร ส่วนจังหวัดเพชรบุรี ร่วมใจ กาชาดห่วงใยชุมชน ให้ผู้สูงอายุ ผู้พิการ ผู้ด้อยโอกาส และผู้เปราะบาง "	เพื่อให้ผู้สูงอายุได้มีกำลังใจ รักดูแลตนเองและผู้อื่น และมีความเอื้ออาทรต่อกัน	ดำเนินการหรือสนับสนุนงบประมาณ ให้กับสภาสมาคมสภาผู้สูงอายุ แห่งประเทศไทย ประจำจังหวัดเพชรบุรี ปีละ 1 โครงการ	500,000	500,000	500,000	500,000	500,000	จำนวนโครงการ/ กิจกรรม ที่ได้ดำเนินการ หรือสนับสนุน งบประมาณ	การดำเนินการ ดังกล่าวเป็นไป ตามวัตถุประสงค์ ของโครงการ	สำนักงาน หลักกาชาด จังหวัดเพชรบุรี	
4	โครงการจัดงานวันผู้สูงอายุ แห่งชาติ จังหวัดเพชรบุรี	เพื่อให้ผู้สูงอายุได้มีกำลังใจ รักดูแลตนเองและผู้อื่น และมีความเอื้ออาทรต่อกัน	ดำเนินการหรือสนับสนุนงบประมาณ ให้กับสภาสมาคมสภาผู้สูงอายุ แห่งประเทศไทย ประจำจังหวัดเพชรบุรี ปีละ 1 โครงการ	770,800	770,800	770,800	770,800	770,800	จำนวนโครงการ/ กิจกรรม ที่ได้ดำเนินการ หรือสนับสนุน งบประมาณ	การดำเนินการ ดังกล่าวเป็นไป ตามวัตถุประสงค์ ของโครงการ	สภาสมาคม สภาผู้สูงอายุ แห่งประเทศไทย ประจำจังหวัด เพชรบุรี	

ที่	โครงการ	วัตถุประสงค์	เป้าหมาย (ผลผลิตของโครงการ)	งบประมาณ						ตัวชี้วัด (KPI)	ผลลัพธ์ที่คาดว่าจะได้รับ	หน่วยงาน รับผิดชอบหลัก
				2566 (บาท)	2567 (บาท)	2568 (บาท)	2569 (บาท)	2570 (บาท)				
5	โครงการส่งเสริมกิจกรรม ดูแลผู้สูงอายุ 8 อำเภอ จังหวัดเพชรบุรี	เพื่อให้ผู้สูงอายุได้มีกำลังใจ รู้จักดูแลตนเองและผู้อื่น และมีความเอื้ออาทรต่อกัน	ดำเนินการหรือสนับสนุนงบประมาณ ให้กับสมาคมสภาผู้สูงอายุ แห่งประเทศไทย ประจำจังหวัดเพชรบุรี ปีละ 1 โครงการ	400,000	400,000	400,000	400,000	400,000	จำนวนโครงการ/ กิจกรรม ที่ได้ดำเนินการ หรือสนับสนุน งบประมาณ	การดำเนินการ ดังกล่าวเป็นไป ตามวัตถุประสงค์ ของโครงการ	สาขาสมาคม สภาผู้สูงอายุ แห่งประเทศไทย ประจำจังหวัด เพชรบุรี	
6	โครงการทัศนศึกษา อุทยานคีรีวงศ์ วิทยรพเพชรบุรี มีความสุข	เพื่อให้ผู้สูงอายุได้มีกำลังใจ รู้จักดูแลตนเองและผู้อื่น และมีความเอื้ออาทรต่อกัน	ดำเนินการหรือสนับสนุนงบประมาณ ให้กับสมาคมสภาผู้สูงอายุ แห่งประเทศไทย ประจำจังหวัดเพชรบุรี ปีละ 1 โครงการ	500,000	500,000	500,000	500,000	500,000	จำนวนโครงการ/ กิจกรรม ที่ได้ดำเนินการ หรือสนับสนุน งบประมาณ	การดำเนินการ ดังกล่าวเป็นไป ตามวัตถุประสงค์ ของโครงการ	สาขาสมาคม สภาผู้สูงอายุ แห่งประเทศไทย ประจำจังหวัด เพชรบุรี	
7	โครงการส่งเสริม การออกกำลังกายให้ผู้สูงอายุ และประชาชนจังหวัดเพชรบุรี	เพื่อส่งเสริมสุขภาพให้แก่ ผู้สูงอายุ	ดำเนินการหรือสนับสนุนงบประมาณ ให้กับสมาคมสภาผู้สูงอายุ แห่งประเทศไทย ประจำจังหวัดเพชรบุรี ปีละ 1 โครงการ	39,600	39,600	39,600	39,600	39,600	จำนวนโครงการ/ กิจกรรม ที่ได้ดำเนินการ หรือสนับสนุน งบประมาณ	การดำเนินการ ดังกล่าวเป็นไป ตามวัตถุประสงค์ ของโครงการ	สาขาสมาคม สภาผู้สูงอายุ แห่งประเทศไทย ประจำจังหวัด เพชรบุรี	

ที่	โครงการ	วัตถุประสงค์	เป้าหมาย (ผลผลิตของโครงการ)	งบประมาณ						ตัวชี้วัด (KPI)	ผลลัพธ์ที่คาดว่าจะได้รับ	หน่วยงาน รับผิดชอบหลัก
				2566 (บาท)	2567 (บาท)	2568 (บาท)	2569 (บาท)	2570 (บาท)				
8	โครงการโรงเรียนผู้สูงอายุ จังหวัดเพชรบุรี	เพื่อพัฒนาศักยภาพให้แก่ ผู้สูงอายุ	ดำเนินการหรือสนับสนุนงบประมาณ ให้กับสหภาพสมาคมสภาผู้สูงอายุ แห่งประเทศไทยฯ ประจำจังหวัดเพชรบุรี ปีละ 1 โครงการ	300,000	300,000	300,000	300,000	300,000	จำนวนโครงการ/ กิจกรรม ที่ได้ดำเนินการ หรือสนับสนุน งบประมาณ	การดำเนินการ ดังกล่าวเป็นไป ตามวัตถุประสงค์ ของโครงการ	สาขาสมาคม สภาผู้สูงอายุ แห่งประเทศไทยฯ ประจำจังหวัด เพชรบุรี	
9	โครงการ " ร้อยดวงใจ สานใยรัก จากแม่ "	เพื่อช่วยให้เด็กและเยาวชนได้รับ คำแนะนำที่เป็นประโยชน์ ในการใช้ชีวิตให้ถูกต้อง	ดำเนินการหรือสนับสนุนงบประมาณให้กับ สำนักงานมูลนิธิอานาคารสมอง จังหวัดเพชรบุรี ปีละ 1 โครงการ	65,000	65,000	65,000	65,000	65,000	จำนวนโครงการ/ กิจกรรม ที่ได้ดำเนินการ หรือสนับสนุน งบประมาณ	การดำเนินการ ดังกล่าวเป็นไป ตามวัตถุประสงค์ ของโครงการ	สำนักงาน มูลนิธิอานาคาร สมอง จังหวัดเพชรบุรี	

รายละเอียดโครงการพัฒนา

แผนพัฒนาท้องถิ่น (พ.ศ. 2566 - 2570)

องค์การบริหารส่วนจังหวัดเพชรบุรี

ก. ยุทธศาสตร์จังหวัดที่ 2 การเสริมสร้างความมั่นคง ความสงบเรียบร้อย ด้วยต้นทุนทางสังคม ประชาชนพึ่งตนเองได้อย่างยั่งยืน ด้วยศาสตร์พระราชชา

ข. ยุทธศาสตร์การพัฒนาขององค์การปกครองส่วนท้องถิ่นในเขตจังหวัดเพชรบุรีที่ 2 ยุทธศาสตร์การพัฒนาการส่งเสริมคุณภาพชีวิต

2. ยุทธศาสตร์การพัฒนาการส่งเสริมคุณภาพชีวิต

2.5 แผนงานสร้างความเข้มแข็งของชุมชน

ที่	โครงการ	วัตถุประสงค์	เป้าหมาย (ผลผลิตของโครงการ)	งบประมาณ					ตัวชี้วัด (KPI)	ผลลัพธ์ที่คาดว่าจะได้รับ	หน่วยงาน รับผิดชอบหลัก
				2566 (บาท)	2567 (บาท)	2568 (บาท)	2569 (บาท)	2570 (บาท)			
1	ส่งเสริมสินค้า OTOP เพชรบุรี	เพื่อให้ประชาชนมีอาชีพที่มั่นคง และครอบครัวมีรายได้เพิ่มขึ้น	ดำเนินการหรือสนับสนุนงบประมาณให้กับผู้ประกอบการสินค้า OTOP จังหวัดเพชรบุรี	100,000	100,000	100,000	100,000	100,000	จำนวนโครงการ/กิจกรรมที่ได้ดำเนินการหรือสนับสนุนงบประมาณ	การดำเนินการดังกล่าวเป็นไปตามวัตถุประสงค์ของโครงการ	อบจ.เพชรบุรี (กองยุทธศาสตร์)

ที่	โครงการ	วัตถุประสงค์	เป้าหมาย (ผลผลิตของโครงการ)	งบประมาณ						ตัวชี้วัด (KPI)	ผลลัพธ์ที่คาดว่าจะได้รับ	หน่วยงาน รับผิดชอบหลัก
				2566 (บาท)	2567 (บาท)	2568 (บาท)	2569 (บาท)	2570 (บาท)				
2	โครงการส่งเสริมอาชีพให้กับประชาชน	เพื่อให้ประชาชนมีอาชีพที่มั่นคงและครอบครัวรายได้เพิ่มขึ้น	ดำเนินการส่งเสริมสนับสนุนงบประมาณเพื่อส่งเสริมพัฒนาอาชีพให้กับประชาชนในจังหวัดเพชรบุรี ปีละ 1 โครงการ	100,000	100,000	100,000	100,000	100,000	จำนวนโครงการ/กิจกรรมที่ได้ดำเนินการหรือสนับสนุนงบประมาณ	การดำเนินการดังกล่าวเป็นไปตามวัตถุประสงค์ของโครงการ	อบจ.เพชรบุรี (กองยุทธศาสตร์)	
3	ก่อสร้างถนน คสล. พร้อมลาน คสล. เอนกประสงค์	เพื่อปรับปรุงภูมิทัศน์และส่งเสริมอาชีพและเพิ่มรายได้ให้กับประชาชน	บริเวณศูนย์จำหน่ายสินค้าชุมชน OTOP อบจ.เพชรบุรี บริเวณถนนเพชรเกษม กม.163 หมู่ 4 ตำบลถ่างต้อ อำเภอบ้านลาด จังหวัดเพชรบุรี รายละเอียดตามแผนที่ อบจ.เพชรบุรี กำหนด	2,000,000					จำนวนโครงการที่ได้ดำเนินการหรือสนับสนุนงบประมาณ	การดำเนินการดังกล่าวเป็นไปตามวัตถุประสงค์ของโครงการ	อบจ.เพชรบุรี (กองช่าง)	
4	ปรับปรุงอาคารจำหน่ายสินค้าชุมชน OTOP จังหวัดเพชรบุรี พร้อมห้องน้ำ	เพื่อปรับปรุงภูมิทัศน์และส่งเสริมอาชีพและเพิ่มรายได้ให้กับประชาชน	บริเวณศูนย์จำหน่ายสินค้าชุมชน OTOP อบจ.เพชรบุรี ถนนเพชรเกษม กม.163 หมู่ 4 ตำบลถ่างต้อ อำเภอบ้านลาด จังหวัดเพชรบุรี	6,000,000					จำนวนโครงการที่ได้ดำเนินการหรือสนับสนุนงบประมาณ	การดำเนินการดังกล่าวเป็นไปตามวัตถุประสงค์ของโครงการ	อบจ.เพชรบุรี (กองช่าง)	
5	โครงการ Young Patch - Pol	เพื่อป้องกันและแก้ไขปัญหายาเสพติดให้หมดไป ประชาชนมีคุณภาพชีวิตและสุขภาพดี ทำให้บ้านเมืองน่าอยู่น่าเที่ยว	ดำเนินการหรือสนับสนุนงบประมาณให้แก่ ตำรวจภูธรจังหวัดเพชรบุรี ปีละ 1 โครงการ	500,000	500,000	500,000	500,000	500,000	จำนวนโครงการ/กิจกรรมที่ได้ดำเนินการหรือสนับสนุนงบประมาณ	การดำเนินการดังกล่าวเป็นไปตามวัตถุประสงค์ของโครงการ	ตำรวจภูธร จังหวัดเพชรบุรี	

ที่	โครงการ	วัตถุประสงค์	เป้าหมาย (ผลผลิตของโครงการ)	งบประมาณ						ตัวชี้วัด (KPI)	ผลลัพธ์ที่คาดว่าจะได้รับ	หน่วยงาน รับผิดชอบหลัก
				2566 (บาท)	2567 (บาท)	2568 (บาท)	2569 (บาท)	2570 (บาท)				
6	โครงการอบรมเครือข่ายประชาชนป้องกันอาชญากรรม	เพื่อป้องกันและแก้ไขปัญหาอาชญากรรมให้หมดไป ประชาชนมีคุณภาพชีวิต และสุขภาพดี ทำให้บ้านเมืองน่าอยู่น่าเที่ยว	ดำเนินการหรือสนับสนุนงบประมาณให้แก่ ตำรวจภูธรจังหวัดเพชรบุรี ปีละ 1 โครงการ	500,000	500,000	500,000	500,000	500,000	จำนวนโครงการ/กิจกรรม ที่ได้ดำเนินการหรือสนับสนุนงบประมาณ	การดำเนินการดังกล่าวเป็นไปตามวัตถุประสงค์ของโครงการ	ตำรวจภูธร จังหวัดเพชรบุรี	
7	โครงการป้องกันและแก้ไขปัญหายาเสพติด	เพื่อป้องกันและแก้ไขปัญหายาเสพติดให้หมดไป ประชาชนมีคุณภาพชีวิตและสุขภาพดี ทำให้บ้านเมืองน่าอยู่น่าเที่ยว	ดำเนินการหรือสนับสนุนงบประมาณให้แก่ ตำรวจภูธรจังหวัดเพชรบุรี ปีละ 1 โครงการ	1,000,000	1,000,000	1,000,000	1,000,000	1,000,000	จำนวนโครงการ/กิจกรรม ที่ได้ดำเนินการหรือสนับสนุนงบประมาณ	การดำเนินการดังกล่าวเป็นไปตามวัตถุประสงค์ของโครงการ	ตำรวจภูธร จังหวัดเพชรบุรี	
8	โครงการคนดีศรีแผ่นดิน จังหวัดเพชรบุรี	เพื่อส่งเสริมสนับสนุน และสร้างกระบวนการเรียนรู้ สำหรับเด็กและเยาวชน ตามแนวทางแห่งศาสตร์พระราชา รวมถึงการคัดเลือกแม่ดีเด่นผู้แห่งความดี ออกร และบุคคลต้นแบบแห่งความดี	ดำเนินการหรือสนับสนุนงบประมาณให้แก่สำนักงานพัฒนาสังคมและความมั่นคงของมนุษย์จังหวัดเพชรบุรี ปีละ 1 โครงการ	200,000	200,000	200,000	200,000	200,000	จำนวนโครงการ/กิจกรรม ที่ได้ดำเนินการหรือสนับสนุนงบประมาณ	การดำเนินการดังกล่าวเป็นไปตามวัตถุประสงค์ของโครงการ	สำนักงาน พัฒนาสังคม และความมั่นคง ของมนุษย์ จังหวัดเพชรบุรี	

ที่	โครงการ	วัตถุประสงค์	เป้าหมาย (ผลผลิตของโครงการ)	งบประมาณ					ตัวชี้วัด (KPI)	ผลลัพธ์ที่คาดว่าจะได้รับ	หน่วยงาน รับผิดชอบหลัก
				2566 (บาท)	2567 (บาท)	2568 (บาท)	2569 (บาท)	2570 (บาท)			
9	โครงการศึกษาดูงานศูนย์การเรียนรู้เศรษฐกิจพอเพียง "เกษตรทฤษฎีใหม่"	เพื่อนำแนวความคิดการทำเกษตรทฤษฎีใหม่ไปประยุกต์ใช้ในการทำเกษตรกรรมของตนเอง และเป็นตัวอย่างแก่เกษตรกรคนอื่น ๆ ในท้องถิ่นต่อไป	ดำเนินการหรือสนับสนุนงบประมาณให้แก่สำนักงานวุฒิสภาสภาการธรรมของจังหวัดเพชรบุรี ปีละ 1 โครงการ	70,000	70,000	70,000	70,000	70,000	จำนวนโครงการ/กิจกรรม ที่ได้ดำเนินการ หรือสนับสนุน งบประมาณ	การดำเนินการ ดังกล่าวเป็นไป ตามวัตถุประสงค์ ของโครงการ	สำนักงาน วุฒิสภา สภาการธรรม จังหวัดเพชรบุรี

รายละเอียดโครงการพัฒนา

แผนพัฒนาท้องถิ่น (พ.ศ. 2566 - 2570)

องค์การบริหารส่วนจังหวัดเพชรบุรี

ก. ยุทธศาสตร์จังหวัดที่ 2 การเสริมสร้างความมั่นคง ความสงบเรียบร้อย ด้วยต้นทุนทางสังคม ประชาชนพึ่งตนเองได้อย่างยั่งยืน ด้วยศาสตร์พระราชา

ข. ยุทธศาสตร์การพัฒนาขององค์กรปกครองส่วนท้องถิ่นในเขตจังหวัดเพชรบุรีที่ 2 ยุทธศาสตร์การพัฒนาการส่งเสริมคุณภาพชีวิต

2. ยุทธศาสตร์การพัฒนาการส่งเสริมคุณภาพชีวิต

2.6 แผนงานการศาสนาวัฒนธรรมและนันทนาการ

ที่	โครงการ	วัตถุประสงค์	เป้าหมาย (ผลผลิตของโครงการ)	งบประมาณ					ตัวชี้วัด (KPI)	ผลลัพธ์ที่คาดว่าจะได้รับ	หน่วยงาน รับผิดชอบหลัก
				2566 (บาท)	2567 (บาท)	2568 (บาท)	2569 (บาท)	2570 (บาท)			
1	ส่งเสริมกีฬาและนันทนาการ	เพื่อให้เด็ก เยาวชน และประชาชนมีสุขภาพดี ห่างไกลยาเสพติด	ดำเนินการหรือสนับสนุนงบประมาณ เพื่อเป็นค่าใช้จ่ายในการส่งเสริมกีฬา และนันทนาการ ประกอบด้วยการแข่งขัน กีฬาขององค์การบริหาร ส่วนจังหวัดเพชรบุรี กีฬานักเรียน กีฬาเยาวชน รวมถึงการแข่งขัน ของจังหวัดเพชรบุรี เข้าร่วมการแข่งขัน กีฬาในระดับต่าง ๆ และกิจกรรมอื่น ๆ	300,000	300,000	300,000	300,000	300,000	จำนวนโครงการ/ กิจกรรม ที่ได้ดำเนินการ หรือสนับสนุน งบประมาณ	การดำเนินการ ดำเนินการ ดังกล่าวเป็นไปตามวัตถุประสงค์ โครงการ	อบจ.เพชรบุรี (กองการศึกษาฯ)

ที่	โครงการ	วัตถุประสงค์	เป้าหมาย (ผลผลิตของโครงการ)	งบประมาณ						ตัวชี้วัด (KPI)	ผลลัพธ์ที่คาดว่าจะได้รับ	หน่วยงาน รับผิดชอบหลัก
				2566 (บาท)	2567 (บาท)	2568 (บาท)	2569 (บาท)	2570 (บาท)				
2	ว่ายนน้ำเป็น เล่นน้ำได้	1.เพื่อให้ประชาชนและเยาวชนมีความรู้ความเข้าใจสามารถว่ายนน้ำเป็น เล่นน้ำได้อย่างปลอดภัย 2.เพื่อให้รู้วิธีการเอาตัวรอดจากการเสียชีวิตเมื่อประสบเหตุทางน้ำ 3.เพื่อให้เรียนรู้และสามารถช่วยชีวิตผู้ประสบเหตุทางน้ำได้อย่างถูกต้อง 4.เพื่อช่วยลดปัญหาทางด้านสังคมให้แก่เด็ก เยาวชนและประชาชน โดยเฉพาะปัญหาด้านยาเสพติด	ดำเนินการหรือสนับสนุนงบประมาณจัดกิจกรรมว่ายนน้ำเป็นเล่นน้ำได้ ปีละ 1 ครั้ง	300,000	300,000	300,000	300,000	300,000	300,000	จำนวนโครงการ/กิจกรรมที่ได้ดำเนินการหรือสนับสนุนงบประมาณ	การดำเนินการดังกล่าวเป็นไปตามวัตถุประสงค์โครงการ	อบจ.เพชรบุรี (กองการศึกษาฯ)
3	แข่งขันกีฬาว่ายนน้ำ อบจ.คัพ	เพื่อเปิดเวทีให้เด็ก เยาวชน และประชาชนได้มีสนามแข่งขันเพื่อสร้างสมประสบการณ์และเก็บคะแนนเพื่อก้าวสู่ตัวแทนทีมชาติไทยต่อไป	ดำเนินการหรือสนับสนุนงบประมาณจัดกิจกรรมแข่งขันกีฬาว่ายนน้ำ อบจ.คัพ ปีละ 1 ครั้ง	300,000	300,000	300,000	300,000	300,000	300,000	จำนวนโครงการ/กิจกรรมที่ได้ดำเนินการหรือสนับสนุนงบประมาณ	การดำเนินการดังกล่าวเป็นไปตามวัตถุประสงค์โครงการ	อบจ.เพชรบุรี (กองการศึกษาฯ)

ที่	โครงการ	วัตถุประสงค์	เป้าหมาย (ผลผลิตของโครงการ)	งบประมาณ						ตัวชี้วัด (KPI)	ผลลัพธ์ที่คาดว่าจะได้รับ	หน่วยงาน รับผิดชอบหลัก
				2566 (บาท)	2567 (บาท)	2568 (บาท)	2569 (บาท)	2570 (บาท)				
4	ปรับปรุงส้วมวัย อบจ.เพชรบุรี	เพื่อรองรับประชาชนและเยาวชน ที่เข้ามาใช้บริการส้วมวัยหน้า อบจ.เพชรบุรี	ดำเนินการปรับปรุงส้วมวัยหน้า อบจ.เพชรบุรี ปีละ 1 ครั้ง	500,000	500,000	500,000	500,000	500,000	จำนวนโครงการ/กิจกรรม ที่ได้ดำเนินการหรือสนับสนุนงบประมาณ	การดำเนินการดังกล่าวเป็นไปตามวัตถุประสงค์โครงการ	อบจ.เพชรบุรี (กองการศึกษาฯ)	
5	จัดการบริหารสวนนกกีฬา อบจ.เพชรบุรี (เงินอุดหนุนทั่วไป)	เพื่อซ่อมแซมปรับปรุงบำรุงรักษา อาคารสถานที่ ทางเดินรถ ฯลฯ ปรับปรุงภูมิทัศน์ ภายในสวนนกกีฬา ให้อยู่ในสภาพที่ดี และพร้อมใช้งานได้ตามปกติ	ดำเนินการปรับปรุงจัดการบริหารสวนนกกีฬาสวนสาธารณะ อบจ.เพชรบุรี รายละเอียดตามแผนที่ อบจ.เพชรบุรี กำหนด	900,000	900,000	900,000	900,000	900,000	จำนวนโครงการ ที่ได้ดำเนินการหรือสนับสนุนงบประมาณ	การดำเนินการดังกล่าวเป็นไปตามวัตถุประสงค์โครงการ	อบจ.เพชรบุรี (กองการศึกษาฯ)	
6	ปรับปรุงฟิตเนส, เครื่องออกกำลังกายกลางแจ้ง และศูนย์ OTOF ของ อบจ.เพชรบุรี	เพื่อให้เด็ก เยาวชน และประชาชน มีสถานที่ออกกำลังกายที่ดี และมีสุขภาพดี ห่างไกลยาเสพติด	ดำเนินการซ่อมแซมปรับปรุงบำรุงรักษา ศูนย์ฟิตเนส อบจ. เพชรบุรี เครื่องออกกำลังกายกลางแจ้ง และศูนย์ OTOF ของ อบจ.เพชรบุรี ปีละ 2 ครั้ง	1,000,000	1,000,000	1,000,000	1,000,000	1,000,000	จำนวนโครงการ ที่ได้ดำเนินการหรือสนับสนุนงบประมาณ	การดำเนินการดังกล่าวเป็นไปตามวัตถุประสงค์โครงการ	อบจ.เพชรบุรี (กองยุทธศาสตร์ฯ)	

ที่	โครงการ	วัตถุประสงค์	เป้าหมาย (ผลผลิตของโครงการ)	งบประมาณ						ตัวชี้วัด (KPI)	ผลลัพธ์ที่คาดว่าจะได้รับ	หน่วยงาน รับผิดชอบหลัก
				2566 (บาท)	2567 (บาท)	2568 (บาท)	2569 (บาท)	2570 (บาท)				
7	ปรับปรุงสนามฟุตบอลองค์การบริหารส่วนจังหวัดเพชรบุรี ประจำอำเภอชะอำ	เพื่อให้เด็ก เยาวชน และประชาชน มีสถานพักผ่อนที่ปลอดภัย และมีสุขภาพดี ห่างไกลยาเสพติด	บริเวณบ้านปากคลอง หมู่ที่ 5 ตำบลบางเก่า อำเภอชะอำ จังหวัดเพชรบุรี ขนาดกว้าง 35 เมตร ยาว 40 เมตร หน้า 0.15 เมตร รายละเอียดตามแบบที่ อบจ.เพชรบุรี กำหนด	1,200,000						จำนวนโครงการที่ได้ดำเนินการ หรือสนับสนุนงบประมาณ	การดำเนินการดังกล่าวเป็นไปตามวัตถุประสงค์โครงการ	อบจ.เพชรบุรี (กองช่าง)
8	ปรับปรุงสนามฟุตบอลองค์การบริหารส่วนจังหวัดเพชรบุรี ประจำอำเภอชะอำ	เพื่อให้เด็ก เยาวชน และประชาชน มีสถานพักผ่อนที่ปลอดภัย และมีสุขภาพดี ห่างไกลยาเสพติด	บริเวณชุมชนหัวบ้าน (เขตเทศบาลเมืองชะอำ) ตำบลชะอำ อำเภอชะอำ จังหวัดเพชรบุรี ขนาดกว้าง 35 เมตร ยาว 40 เมตร หน้า 0.15 เมตร รายละเอียดตามแบบที่ อบจ.เพชรบุรี กำหนด	1,200,000						จำนวนโครงการที่ได้ดำเนินการ หรือสนับสนุนงบประมาณ	การดำเนินการดังกล่าวเป็นไปตามวัตถุประสงค์โครงการ	อบจ.เพชรบุรี (กองช่าง)

รายละเอียดโครงการพัฒนา

แผนพัฒนาท้องถิ่น (พ.ศ. 2566 - 2570)

องค์การบริหารส่วนจังหวัดเพชรบุรี

- ก. ยุทธศาสตร์จังหวัดที่ 2 การเสริมสร้างความเป็นคน ความสงบเรียบร้อย ด้วยต้นทุนทางสังคม ประชาชนพึ่งตนเองได้อย่างยั่งยืน ด้วยศาสตร์พระราชชา
- ข. ยุทธศาสตร์การพัฒนาขององค์กรปกครองส่วนท้องถิ่นในเขตจังหวัดเพชรบุรีที่ 3 ยุทธศาสตร์การพัฒนาการจัดระเบียบชุมชน สังคม และการรักษาความสงบเรียบร้อย
3. ยุทธศาสตร์การพัฒนาการจัดระเบียบชุมชน สังคม และการรักษาความสงบเรียบร้อย

1.2 แผนงานการรักษาความสงบภายใน

ที่	โครงการ	วัตถุประสงค์	เป้าหมาย (ผลผลิตของโครงการ)	งบประมาณ					ตัวชี้วัด (KPI)	ผลลัพธ์ที่คาดว่าจะได้รับ	หน่วยงาน รับผิดชอบหลัก
				2566 (บาท)	2567 (บาท)	2568 (บาท)	2569 (บาท)	2570 (บาท)			
1	โครงการรักษาความสงบเรียบร้อยและความปลอดภัยในชีวิตและทรัพย์สินของประชาชนจังหวัดเพชรบุรี	เพื่อให้ประชาชนได้รับความปลอดภัยในชีวิตและทรัพย์สิน	ดำเนินการหรือร่วมกับหน่วยงานหรือสนับสนุนโครงการรักษาความสงบเรียบร้อยและความปลอดภัยในชีวิตและทรัพย์สินของประชาชนจังหวัดเพชรบุรี เช่น - จัดทำสื่อประชาสัมพันธ์ป้องกันอุบัติเหตุ - จัดอบรมให้กับเจ้าหน้าที่ตำรวจ, เจ้าหน้าที่รักษาความปลอดภัย ฯลฯ	100,000	100,000	100,000	100,000	100,000	จำนวนโครงการ/กิจกรรมที่ได้ดำเนินการหรือสนับสนุนงบประมาณ	การดำเนินการดังกล่าวเป็นไปตามวัตถุประสงค์โครงการ	อบจ.เพชรบุรี (สำนักปลัดฯ)

ที่	โครงการ	วัตถุประสงค์	เป้าหมาย (ผลผลิตของโครงการ)	งบประมาณ						ตัวชี้วัด (KPI)	ผลลัพธ์ที่คาดว่าจะได้รับ	หน่วยงาน รับผิดชอบหลัก
				2566 (บาท)	2567 (บาท)	2568 (บาท)	2569 (บาท)	2570 (บาท)				
2	โครงการฝึกอบรมเจ้าหน้าที่หรือประชาชนในการป้องกันและบรรเทาสาธารณภัย	เพื่อเตรียมความพร้อมในการป้องกันและช่วยเหลือผู้ประสบภัยในจังหวัดเพชรบุรี	ดำเนินการหรือร่วมกับส่วนราชการหรือสนับสนุนงบประมาณด้านการศึกษาฝึกอบรมเจ้าหน้าที่หรือประชาชนในการป้องกันและบรรเทาสาธารณภัยเป็นไปตามอำนาจหน้าที่หรือภารกิจถ่ายโอน ปีละ 1 ครั้ง	100,000	100,000	100,000	100,000	100,000	จำนวนโครงการ/กิจกรรมที่ได้ดำเนินการหรือสนับสนุนงบประมาณ	การดำเนินการดังกล่าวเป็นไปตามวัตถุประสงค์ของโครงการ	อบจ.เพชรบุรี (สำนักปลัดฯ)	
3	โครงการดำเนินการส่งเสริมงานสาธารณสุขและลดอุบัติเหตุของประชาชนจังหวัดเพชรบุรี	1.เพื่อเป็นการส่งเสริมเด็กเยาวชน และประชาชนให้เกิดความรู้ความเข้าใจเกี่ยวกับด้านสาธารณสุขต่างๆ 2.เพื่อรณรงค์ป้องกันอุบัติเหตุ	ดำเนินการหรือสนับสนุนงบประมาณด้านการส่งเสริมงานสาธารณสุขและลดอุบัติเหตุของประชาชน จังหวัดเพชรบุรี ปีละ 1 ครั้ง	100,000	100,000	100,000	100,000	100,000	จำนวนโครงการ/กิจกรรมที่ได้ดำเนินการหรือสนับสนุนงบประมาณ	การดำเนินการดังกล่าวเป็นไปตามวัตถุประสงค์ของโครงการ	อบจ.เพชรบุรี (กองสาธารณสุข)	
4	ก่อสร้างราวคูกิ่งป้องกันอุบัติเหตุ	เพื่อป้องกันอุบัติเหตุและลดอันตรายบนทางถนนสร้างความปลอดภัยในชีวิตและทรัพย์สินให้กับประชาชน	บริเวณโค้งบ่อแก้ว หมู่ที่ 9 ตำบลบ้านแหลม อำเภอบ้านแหลม จังหวัดเพชรบุรี ขนาดยาว 45 เมตร รายละเอียดตามแบบที่ อบจ.เพชรบุรี กำหนด	2,250,000					จำนวนโครงการที่ได้ดำเนินการหรือสนับสนุนงบประมาณ	การดำเนินการดังกล่าวเป็นไปตามวัตถุประสงค์ของโครงการ	อบจ.เพชรบุรี (กองช่าง) / อบต. บ้านแหลม	

ที่	โครงการ	วัตถุประสงค์	เป้าหมาย (ผลผลิตของโครงการ)	งบประมาณ					ตัวชี้วัด (KPI)	ผลลัพธ์ที่คาดว่าจะได้รับ	หน่วยงาน รับผิดชอบหลัก
				2566 (บาท)	2567 (บาท)	2568 (บาท)	2569 (บาท)	2570 (บาท)			
5	ก่อสร้างราวลูกสิง ป้องกันอุบัติเหตุ	เพื่อป้องกันอุบัติเหตุ และลดอันตรายบนท้องถนน สร้างปลอดภัยในชีวิต และทรัพย์สินให้กับประชาชน	- ช่วงที่ 1 บริเวณถนนสาย ชลประทานราษฎร์ - แก่งกระจาน แยกบ้านจันทร์นิล ตำบลท่าแดง อำเภอท่ายาง ขนาดยาว 100 เมตร - ช่วงที่ 2 ถนนสายชลประทานราษฎร์ - แก่งกระจาน หมู่ที่ 10 ตำบลท่าแดง อำเภอท่ายาง จังหวัดเพชรบุรี ขนาดยาว 100 เมตร - ช่วงที่ 3 ถนนสายชลประทานราษฎร์ - แก่งกระจาน ทางแยกสะพานคอชะออม หมู่ที่ 10 ตำบลท่าแดง อำเภอท่ายาง จังหวัดเพชรบุรี ขนาดยาว 100 เมตร รายละเอียดตามแบบที่ อบจ.เพชรบุรี กำหนด	15,000,000					จำนวนโครงการ ที่ได้ดำเนินการ หรือสนับสนุน งบประมาณ	การดำเนินการ ดังกล่าวเป็นไปตาม วัตถุประสงค์ ของโครงการ	อบจ.เพชรบุรี (กองช่าง) / เทศบาลตำบล ท่าแดง
6	ก่อสร้างราวลูกสิง ป้องกันอุบัติเหตุ	เพื่อป้องกันอุบัติเหตุ และลดอันตรายบนท้องถนน สร้างปลอดภัยในชีวิต และทรัพย์สินให้กับประชาชน	บริเวณถนนสายดอนขุนห้วย - บ้านหนองชุมแสง บริเวณวัดโรม่งมวง พระราชดำรัส หมู่ที่ 5 ตำบลดอนขุนห้วย อำเภอชะอำ จังหวัดเพชรบุรี ยาว 100 เมตร รายละเอียดตามแบบที่ อบจ.เพชรบุรีกำหนด	5,000,000					จำนวนโครงการ ที่ได้ดำเนินการ หรือสนับสนุน งบประมาณ	การดำเนินการ ดังกล่าวเป็นไปตาม วัตถุประสงค์ ของโครงการ	อบจ.เพชรบุรี (กองช่าง)

ที่	โครงการ	วัตถุประสงค์	เป้าหมาย (ผลผลิตของโครงการ)	งบประมาณ					ตัวชี้วัด (KPI)	ผลลัพธ์ที่คาดว่าจะได้รับ	หน่วยงาน รับผิดชอบหลัก
				2566 (บาท)	2567 (บาท)	2568 (บาท)	2569 (บาท)	2570 (บาท)			
7	ก่อสร้างราวลูกสิง ป้องกันอุบัติเหตุ	เพื่อป้องกันอุบัติเหตุ และลดอันดับรายการบ่งชี้วิบัติ สร้างความปลอดภัยในชีวิต และทรัพย์สินให้กับประชาชน	บริเวณถนนสายบ้านช้างแพงกระจากัด - บ้านทุ่งจัญจน บริเวณแยก บ้านทุ่งจัญจน หมู่ที่ 1 ตำบลห้วยทรายเหนือ อำเภอชะอำ จังหวัดเพชรบุรี ขนาดยาว 100 เมตร รายละเอียดตามแบบที่ อบจ.เพชรบุรี กำหนด	5,000,000					จำนวนโครงการ ที่ได้ดำเนินการ หรือสนับสนุน งบประมาณ	การดำเนินการ ดังกล่าวเป็นไปตาม วัตถุประสงค์ ของโครงการ	อบจ.เพชรบุรี (กองช่าง)
8	ก่อสร้างราวลูกสิง ป้องกันอุบัติเหตุ	เพื่อป้องกันอุบัติเหตุ และลดอันดับรายการบ่งชี้วิบัติ สร้างความปลอดภัยในชีวิต และทรัพย์สินให้กับประชาชน	บริเวณถนนสายบ้านช้างแพงกระจากัด - บ้านทุ่งจัญจน บริเวณแยก บ้านช้างแพงกระจากัด หมู่ที่ 2 ตำบลสามพระยา อำเภอชะอำ จังหวัดเพชรบุรี ขนาดยาว 100 เมตร รายละเอียดตามแบบที่ อบจ.เพชรบุรี กำหนด	5,000,000					จำนวนโครงการ ที่ได้ดำเนินการ หรือสนับสนุน งบประมาณ	การดำเนินการ ดังกล่าวเป็นไปตาม วัตถุประสงค์ ของโครงการ	อบจ.เพชรบุรี (กองช่าง)
9	ก่อสร้างราวลูกสิง ป้องกันอุบัติเหตุ	เพื่อป้องกันอุบัติเหตุ และลดอันดับรายการบ่งชี้วิบัติ สร้างความปลอดภัยในชีวิต และทรัพย์สินให้กับประชาชน	บริเวณถนนสายบ้านทุ่งขาม - บ้านโกล บริเวณบ้านกุ่มไม้โอดิเขต หมู่ที่ 1 ตำบลไร่ใหม่พัฒนา อำเภอชะอำ จังหวัดเพชรบุรี ขนาด ยาว 100 เมตร รายละเอียดตามแบบที่ อบจ.เพชรบุรี กำหนด	5,000,000					จำนวนโครงการ ที่ได้ดำเนินการ หรือสนับสนุน งบประมาณ	การดำเนินการ ดังกล่าวเป็นไปตาม วัตถุประสงค์ ของโครงการ	อบจ.เพชรบุรี (กองช่าง)

รายละเอียดโครงการพัฒนา

แผนพัฒนาท้องถิ่น (พ.ศ. 2566 - 2570)

องค์การบริหารส่วนจังหวัดเพชรบุรี

- ก. ยุทธศาสตร์จังหวัดที่ 1 การพัฒนาเศรษฐกิจแบบครบวงจร จากฐานการค้า การลงทุน การบริการการท่องเที่ยว และการเกษตร สู่ความมั่นคงยั่งยืน ด้วยนวัตกรรมและเทคโนโลยี
- ข. ยุทธศาสตร์การพัฒนาขององค์กรปกครองส่วนท้องถิ่นในเขตจังหวัดเพชรบุรีที่ 4 ยุทธศาสตร์การพัฒนาด้านการศึกษาและการส่งเสริมการลงทุน พาณิชยกรรม และการท่องเที่ยว
4. ยุทธศาสตร์การพัฒนาด้านการศึกษาและการส่งเสริมการลงทุน พาณิชยกรรม และการท่องเที่ยว

2.6 แผนงานการศึกษาพัฒนาวัฒนธรรมและนันทนาการ

ที่	โครงการ	วัตถุประสงค์	เป้าหมาย (ผลผลิตของโครงการ)	งบประมาณ				ตัวชี้วัด (KPI)	ผลลัพธ์ที่คาดว่าจะได้รับ	หน่วยงาน รับผิดชอบหลัก	
				2566 (บาท)	2567 (บาท)	2568 (บาท)	2569 (บาท)				2570 (บาท)
1	โครงการส่งเสริมอาชีพเกษตรกรและเกษตรกรอุตสาหกรรม	เพื่อส่งเสริมและสนับสนุนให้เกษตรกรมีความเข้มแข็ง มีประสิทธิภาพในการประกอบอาชีพการเกษตร ให้สามารถพึ่งพาตนเองได้	ดำเนินการหรือสนับสนุนงบประมาณในด้านส่งเสริมและพัฒนากลุ่มส่งเสริมอาชีพเกษตรกร ให้เกษตรกรมีความรู้ความสามารถในการทำการเกษตร	100,000	100,000	100,000	100,000	100,000	จำนวนโครงการ/กิจกรรมที่ได้ดำเนินการหรือสนับสนุนงบประมาณ	การดำเนินการดังกล่าวเป็นไปตามวัตถุประสงค์โครงการ	อบจ.เพชรบุรี (กองยุทธศาสตร์)

ที่	โครงการ	วัตถุประสงค์	เป้าหมาย (ผลผลิตของโครงการ)	งบประมาณ						ตัวชี้วัด (KPI)	ผลลัพธ์ที่คาดว่าจะได้รับ	หน่วยงาน รับผิดชอบหลัก
				2566 (บาท)	2567 (บาท)	2568 (บาท)	2569 (บาท)	2570 (บาท)				
2	โครงการส่งเสริมเศรษฐกิจและการท่องเที่ยวของจังหวัดเพชรบุรี	เพื่อส่งเสริมเศรษฐกิจและการท่องเที่ยวของจังหวัดเพชรบุรี	ดำเนินการหรือสนับสนุนงบประมาณจัดทำโครงการส่งเสริมเศรษฐกิจและการท่องเที่ยวของจังหวัดเพชรบุรี ดังนี้ - โครงการแสดงสินค้า OTOP - โครงการ Road Show ในประเทศ - โครงการส่งเสริมการท่องเที่ยว จังหวัดเพชรบุรี เช่น จัดทำป้ายประชาสัมพันธ์ หรือ จัดทำสื่อประชาสัมพันธ์ท่องเที่ยวจังหวัดเพชรบุรี - โครงการส่งเสริมอาชีพ ด้านการท่องเที่ยวให้กับประชาชน ในจังหวัดเพชรบุรี - โครงการอื่น ๆ ตามนโยบาย ของรัฐบาล ผู้ว่าราชการจังหวัดเพชรบุรี และฝ่ายบริหารองค์การบริหาร ส่วนจังหวัดเพชรบุรี	500,000	500,000	500,000	500,000	500,000	จำนวนโครงการ/ กิจกรรม ที่ได้ดำเนินการ หรือสนับสนุน งบประมาณ	การดำเนินการ ดังกล่าวเป็นไป ตามวัตถุประสงค์ โครงการ	อบจ.เพชรบุรี (กองยุทธศาสตร์)	
3	โครงการจัดงาน "พระนครคีรี-เมืองเพชร"	เพื่อสนับสนุนการท่องเที่ยว ของจังหวัดเพชรบุรี	ดำเนินการหรือสนับสนุนงบประมาณให้แก่ สำนักงานจังหวัดเพชรบุรีในการจัดงาน พระนครคีรี-เมืองเพชร ปีละ 1 โครงการ	2,000,000	2,000,000	2,000,000	2,000,000	2,000,000	จำนวนโครงการ/ กิจกรรม ที่ได้ดำเนินการ หรือสนับสนุน งบประมาณ	การดำเนินการ ดังกล่าวเป็นไป ตามวัตถุประสงค์ โครงการ	สำนักงาน จังหวัดเพชรบุรี	

ที่	โครงการ	วัตถุประสงค์	เป้าหมาย (ผลผลิตของโครงการ)	งบประมาณ					ตัวชี้วัด (KPI)	ผลลัพธ์ที่คาดว่าจะได้รับ	หน่วยงาน รับผิดชอบหลัก
				2566 (บาท)	2567 (บาท)	2568 (บาท)	2569 (บาท)	2570 (บาท)			
4	โครงการจ้างแข่งขัน วิวเทียมเกวียน อำเภอบ้านลาด	เพื่อเพิ่มจำนวนนักท่องเที่ยว ให้มากขึ้น เศรษฐกิจของจังหวัด ดีขึ้น	ดำเนินการหรือสนับสนุนงบประมาณ ให้แก่ที่ทำการปกครองอำเภอบ้านลาด จัดโครงการจัดงานแข่งขันวิวเทียมเกวียน อำเภอบ้านลาด ปีละ 1 โครงการ	100,000	100,000	100,000	100,000	100,000	จำนวนโครงการ/ กิจกรรม ที่ได้ดำเนินการ หรือสนับสนุน งบประมาณ	การดำเนินการ ดังกล่าวเป็นไป ตามวัตถุประสงค์ โครงการ	ที่ทำการปกครอง อำเภอบ้านลาด

**รายละเอียดโครงการพัฒนา
แผนพัฒนาท้องถิ่น (พ.ศ. 2566 - 2570)
องค์การบริหารส่วนจังหวัดเพชรบุรี**

- ก. ยุทธศาสตร์จังหวัดที่ 3 การบริหารจัดการทรัพยากรธรรมชาติและสิ่งแวดล้อมอย่างสมดุลและยั่งยืน
- ข. ยุทธศาสตร์การพัฒนาขององค์กรปกครองส่วนท้องถิ่นในเขตจังหวัดเพชรบุรีที่ 5 ยุทธศาสตร์การพัฒนาด้านการบริหารจัดการ และการอนุรักษ์ทรัพยากรธรรมชาติและสิ่งแวดล้อม
5. ยุทธศาสตร์การพัฒนาด้านการบริหารจัดการ และการอนุรักษ์ทรัพยากรธรรมชาติและสิ่งแวดล้อม
- 2.5 แผนงานสร้างความเข้มแข็งของชุมชน

ที่	โครงการ	วัตถุประสงค์	เป้าหมาย (ผลผลิตของโครงการ)	งบประมาณ					ตัวชี้วัด (KPI)	ผลลัพธ์ที่คาดว่าจะได้รับ	หน่วยงาน รับผิดชอบหลัก
				2566 (บาท)	2567 (บาท)	2568 (บาท)	2569 (บาท)	2570 (บาท)			
1	โครงการอนุรักษ์ทรัพยากรธรรมชาติและสิ่งแวดล้อม	เพื่อสร้างจิตสำนึกด้านทรัพยากรธรรมชาติและสิ่งแวดล้อมให้กับเยาวชน และประชาชน	ดำเนินการหรือร่วมกับหน่วยงานอื่นหรือสนับสนุนงบประมาณในการจัดโครงการอนุรักษ์ทรัพยากรธรรมชาติและสิ่งแวดล้อม ดังนี้ - โครงการ อบจ. ร่วมใจอนุรักษ์ทรัพยากรธรรมชาติและสิ่งแวดล้อม - โครงการจัดงานวันสืบสานแม่น้ำเพชรบุรี 7 ส.ค.	200,000	200,000	200,000	200,000	200,000	จำนวนโครงการ/กิจกรรมที่ได้ดำเนินการหรือสนับสนุนงบประมาณ	การดำเนินงานดังกล่าวเป็นไปตามวัตถุประสงค์ของโครงการ	อบจ.เพชรบุรี (กองยุทธศาสตร์)

ที่	โครงการ	วัตถุประสงค์	เป้าหมาย (ผลผลิตของโครงการ)	งบประมาณ					ตัวชี้วัด (KPI)	ผลลัพธ์ที่คาดว่าจะได้รับ	หน่วยงาน รับผิดชอบหลัก
				2566 (บาท)	2567 (บาท)	2568 (บาท)	2569 (บาท)	2570 (บาท)			
			<ul style="list-style-type: none"> - โครงการอบรมให้ความรู้ด้านการเฝ้าระวังทรัพยากรธรรมชาติและสิ่งแวดล้อม - โครงการปลูกป่าชายเลนและปล่อยพันธุ์สัตว์น้ำ - โครงการรณรงค์การคัดแยกขยะในชุมชน - โครงการจัดทำสื่อประชาสัมพันธ์รณรงค์ให้ประชาชนมีความรู้และสร้างจิตสำนึกในการดูแลรักษาสิ่งแวดล้อมและลดปริมาณขยะ - โครงการบำบัดน้ำเสีย - โครงการฝึกอบรมเชิงปฏิบัติการเพื่อพัฒนาศักยภาพแกนนำเครือข่ายทสม. ระดับตำบล ระดับอำเภอ จังหวัดเพชรบุรี - โครงการอื่น ๆ ตามนโยบายของรัฐบาลหรือนโยบายของจังหวัดเพชรบุรี ฯลฯ 								

ที่	โครงการ	วัตถุประสงค์	เป้าหมาย (ผลผลิตของโครงการ)	งบประมาณ					ตัวชี้วัด (KPI)	ผลลัพธ์ที่คาดว่าจะได้รับ	หน่วยงาน รับผิดชอบหลัก
				2566 (บาท)	2567 (บาท)	2568 (บาท)	2569 (บาท)	2570 (บาท)			
2	โครงการฝึกอบรมการอนุรักษ์ทรัพยากรธรรมชาติและสิ่งแวดล้อมพระเกียรติ	เพื่อสร้างจิตสำนึกด้านการอนุรักษ์ทรัพยากรธรรมชาติและสิ่งแวดล้อมให้ประชาชน	ดำเนินการหรือร่วมกับหน่วยงานอื่นหรือสนับสนุนงบประมาณให้กับมูลนิธิโครงการ 15 ปีละ 1 โครงการ	800,000	800,000	800,000	800,000	800,000	จำนวนโครงการ/กิจกรรมที่ได้ดำเนินการหรือสนับสนุนงบประมาณ	การดำเนินการดังกล่าวเป็นไปตามวัตถุประสงค์ของโครงการ	มูลนิธิโครงการ 15 ปี
3	โครงการร้อยใจรักษ์พื้นที่ภัยแล้งเพชร	เพื่อสร้างจิตสำนึกด้านการอนุรักษ์ทรัพยากรธรรมชาติและสิ่งแวดล้อมให้ประชาชน	ดำเนินการหรือร่วมกับหน่วยงานอื่นหรือสนับสนุนงบประมาณให้กับสมาคมธุรกิจการท่องเที่ยวจังหวัดเพชรบุรี ปีละ 1 โครงการ	100,000	100,000	100,000	100,000	100,000	จำนวนโครงการ/กิจกรรมที่ได้ดำเนินการหรือสนับสนุนงบประมาณ	การดำเนินการดังกล่าวเป็นไปตามวัตถุประสงค์ของโครงการ	สมาคม ธุรกิจการท่องเที่ยว จังหวัดเพชรบุรี

ที่	โครงการ	วัตถุประสงค์	เป้าหมาย (ผลผลิตของโครงการ)	งบประมาณ					ตัวชี้วัด (KPI)	ผลลัพธ์ที่คาดว่าจะได้รับ	หน่วยงาน รับผิดชอบหลัก
				2566 (บาท)	2567 (บาท)	2568 (บาท)	2569 (บาท)	2570 (บาท)			
4	โครงการส่งเสริมและสนับสนุน การกำจัดขยะอันตราย	1.เพื่อสนับสนุนการคัดแยกขยะ อันตรายในชุมชนเป็นการลด การปนเปื้อนจากสารพิษจาก ขยะอันตรายสู่ประชาชน และสิ่งแวดล้อม 2.เพื่อสร้างแนวทางในการ บริหารจัดการขยะอันตราย ให้มีประสิทธิภาพและยั่งยืน	ดำเนินการหรือสนับสนุนโครงการส่งเสริม และสนับสนุนการกำจัดขยะอันตราย ปีละ 1 ครั้ง	200,000	200,000	200,000	200,000	200,000	1.ปริมาณขยะ อันตรายในพื้นที่ ลดลง 2.ประชาชน มีส่วนร่วมในการ คัดแยกขยะ อันตรายที่ถูกต้อง 3.ประชาชน มีสุขภาพที่ดีขึ้น จากสาร แพรกกระจาย ของสารพิษ ปนเปื้อนในขยะ	อบจ.เพชรบุรี (กองสาธารณสุข)	

ที่	โครงการ	วัตถุประสงค์	เป้าหมาย (ผลผลิตของโครงการ)	งบประมาณ					ตัวชี้วัด (KPI)	ผลลัพธ์ที่คาดว่าจะได้รับ	หน่วยงาน รับผิดชอบหลัก
				2566 (บาท)	2567 (บาท)	2568 (บาท)	2569 (บาท)	2570 (บาท)			
5	โครงการคัดแยกขยะ ลดการใช้พลาสติกและโพนในการบรรจุอาหาร	1.เพื่อส่งเสริมสนับสนุนการคัดแยกขยะ การเลิกใช้โพน 2.เพื่อรณรงค์ให้บุคลากรและประชาชนเกิดความตระหนัก ถึงอันตรายที่เกิดจากขยะมูลฝอย บรรจุภัณฑ์ของอาหาร และมีส่วนร่วมในการรักษา สิ่งแวดล้อม	ดำเนินการหรือสนับสนุนกิจกรรม/ทำสื่อ/ จัดหาวัสดุอุปกรณ์ต่าง ๆ ที่จำเป็น ตามโครงการ ปีละ 1 ครั้ง	100,000	100,000	100,000	100,000	100,000	จำนวนโครงการ/ กิจกรรม ที่ได้ดำเนินการ หรือสนับสนุน งบประมาณ	1.ปริมาณขยะ อันตรายในพื้นที่ ลดลง 2.ประชาชน มีส่วนร่วมในการ คัดแยกขยะ อันตรายที่ถูกต้อง 3.ประชาชน มีสุขภาพที่ดีขึ้น จากกา รแพร่กระจาย ของสารพิษ ปนเปื้อนในขยะ	อบจ.เพชรบุรี (กองสาธารณสุข)

**รายละเอียดโครงการพัฒนา
แผนพัฒนาท้องถิ่น (พ.ศ. 2566 – 2570)
องค์การบริหารส่วนจังหวัดเพชรบุรี**

- ก. ยุทธศาสตร์จังหวัดที่ 3 การบริหารจัดการทรัพยากรธรรมชาติและสิ่งแวดล้อมอย่างสมดุลและยั่งยืน
- ข. ยุทธศาสตร์การพัฒนาขององค์กรปกครองส่วนท้องถิ่นในเขตจังหวัดเพชรบุรีที่ 5 ยุทธศาสตร์การพัฒนาด้านการบริหารจัดการ และการอนุรักษ์ทรัพยากรธรรมชาติและสิ่งแวดล้อม
5. ยุทธศาสตร์การพัฒนาด้านการบริหารจัดการ และการอนุรักษ์ทรัพยากรธรรมชาติและสิ่งแวดล้อม
- 2.6 แผนงานการศาสนาวัฒนธรรมและนันทนาการ

ที่	โครงการ	วัตถุประสงค์	เป้าหมาย (ผลผลิตของโครงการ)	งบประมาณ					ตัวชี้วัด (KPI)	ผลลัพธ์ที่คาดว่าจะได้รับ	หน่วยงาน รับผิดชอบหลัก
				2566 (บาท)	2567 (บาท)	2568 (บาท)	2569 (บาท)	2570 (บาท)			
1	ปรับปรุงสภาพสถานที่ (เทศบาลปอแตงคอมสพิข)	เพื่อลดปัญหาหนาสพิษทางอากาศ อันเป็นประโยชน์แก่ชุมชน	บริเวณวัดไตรโลก ตำบลท่าราบ อำเภอเมือง จังหวัดเพชรบุรี จำนวน 1 เดคา	1,600,000					จำนวนโครงการ ที่ได้ดำเนินการ หรือสนับสนุน งบประมาณ	การดำเนินการ ดังกล่าวเป็นไป ตามวัตถุประสงค์ ของโครงการ	อบจ.เพชรบุรี (กองช่าง)/ ส.อบจ. อินชโย อำเภอ
2	ปรับปรุงสภาพสถานที่ (เทศบาลปอแตงคอมสพิข)	เพื่อลดปัญหาหนาสพิษทางอากาศ อันเป็นประโยชน์แก่ชุมชน	บริเวณวัดยางชุม หมู่ที่ 6 ตำบลลัดหลวง อำเภอท่ายาง จังหวัดเพชรบุรี จำนวน 1 เดคา	1,600,000					จำนวนโครงการ ที่ได้ดำเนินการ หรือสนับสนุน งบประมาณ	การดำเนินการ ดังกล่าวเป็นไป ตามวัตถุประสงค์ ของโครงการ	อบจ.เพชรบุรี (กองช่าง)

ที่	โครงการ	วัตถุประสงค์	เป้าหมาย (ผลผลิตของโครงการ)	งบประมาณ					ตัวชี้วัด (KPI)	ผลลัพธ์ที่คาดว่าจะได้รับ	หน่วยงาน รับผิดชอบหลัก
				2566 (บาท)	2567 (บาท)	2568 (บาท)	2569 (บาท)	2570 (บาท)			
3	ปรับปรุงสภาพสถานที่ (เดาเนกตพปลดตมลพิษ)	เพื่อลดปัญหาหมอกควันทางอากาศ อันเป็นประโยชน์แก่ชุมชน	บริเวณวัดแม่ประจันต์ ตำบลวังใต้ อำเภอท่ายาง จังหวัดเพชรบุรี จำนวน 1 เดา	1,600,000					จำนวนโครงการ ที่ได้ดำเนินการ หรือสนับสนุน งบประมาณ	การดำเนินการ ดังกล่าวเป็นไป ตามวัตถุประสงค์ ของโครงการ	อบจ.เพชรบุรี (กองช่าง)
4	ปรับปรุงสภาพสถานที่ (เดาเนกตพปลดตมลพิษ)	เพื่อลดปัญหาหมอกควันทางอากาศ อันเป็นประโยชน์แก่ชุมชน	บริเวณวัดหนองห้วย ตำบลวังใต้ อำเภอท่ายาง จังหวัดเพชรบุรี จำนวน 1 เดา	1,600,000					จำนวนโครงการ ที่ได้ดำเนินการ หรือสนับสนุน งบประมาณ	การดำเนินการ ดังกล่าวเป็นไป ตามวัตถุประสงค์ ของโครงการ	อบจ.เพชรบุรี (กองช่าง)
5	ปรับปรุงสภาพสถานที่ (เดาเนกตพปลดตมลพิษ)	เพื่อลดปัญหาหมอกควันทางอากาศ อันเป็นประโยชน์แก่ชุมชน	บริเวณวัดหนองตาก ตำบลเขากระบือ อำเภอท่ายาง จังหวัดเพชรบุรี จำนวน 1 เดา	1,600,000					จำนวนโครงการ ที่ได้ดำเนินการ หรือสนับสนุน งบประมาณ	การดำเนินการ ดังกล่าวเป็นไป ตามวัตถุประสงค์ ของโครงการ	อบจ.เพชรบุรี (กองช่าง)
6	ปรับปรุงสภาพสถานที่ (เดาเนกตพปลดตมลพิษ)	เพื่อลดปัญหาหมอกควันทางอากาศ อันเป็นประโยชน์แก่ชุมชน	บริเวณวัดหนองโรง ตำบลเขากระบือ อำเภอท่ายาง จังหวัดเพชรบุรี จำนวน 1 เดา	1,600,000					จำนวนโครงการ ที่ได้ดำเนินการ หรือสนับสนุน งบประมาณ	การดำเนินการ ดังกล่าวเป็นไป ตามวัตถุประสงค์ ของโครงการ	อบจ.เพชรบุรี (กองช่าง)
7	ปรับปรุงสภาพสถานที่ (เดาเนกตพปลดตมลพิษ)	เพื่อลดปัญหาหมอกควันทางอากาศ อันเป็นประโยชน์แก่ชุมชน	บริเวณวัดหนองตาก หมู่ที่ 2 ตำบลเขากระบือ อำเภอท่ายาง จังหวัดเพชรบุรี จำนวน 1 เดา	1,600,000					จำนวนโครงการ ที่ได้ดำเนินการ หรือสนับสนุน งบประมาณ	การดำเนินการ ดังกล่าวเป็นไป ตามวัตถุประสงค์ ของโครงการ	อบจ.เพชรบุรี (กองช่าง)/ อบต. เขากระบือ

ที่	โครงการ	วัตถุประสงค์	เป้าหมาย (ผลผลิตของโครงการ)	งบประมาณ					ตัวชี้วัด (KPI)	ผลลัพธ์ที่คาดว่าจะได้รับ	หน่วยงาน รับผิดชอบหลัก
				2566 (บาท)	2567 (บาท)	2568 (บาท)	2569 (บาท)	2570 (บาท)			
8	ปรับปรุงสภาพสถานที่ (เดาเนกตพปลอดตมลพิษ)	เพื่อลดปัญหาหมอกควันทางอากาศ อันเป็นประโยชน์แก่ชุมชน	บริเวณวัดโป่งเกตุ หมู่ที่ 9 ตำบลเขากะปุก อำเภอท่ายาง จังหวัดเพชรบุรี จำนวน 1 เดา	1,600,000					จำนวนโครงการ ที่ได้ดำเนินการ หรือสนับสนุน งบประมาณ	การดำเนินการ ดังกล่าวเป็นไป ตามวัตถุประสงค์ ของโครงการ	อบจ.เพชรบุรี (กองช่าง/ อบต. เขากะปุก
9	ปรับปรุงสภาพสถานที่ (เดาเนกตพปลอดตมลพิษ)	เพื่อลดปัญหาหมอกควันทางอากาศ อันเป็นประโยชน์แก่ชุมชน	บริเวณวัดหนองเอื้อง หมู่ที่ 6 ตำบลเขากะปุก อำเภอท่ายาง จังหวัดเพชรบุรี จำนวน 1 เดา	1,600,000					จำนวนโครงการ ที่ได้ดำเนินการ หรือสนับสนุน งบประมาณ	การดำเนินการ ดังกล่าวเป็นไป ตามวัตถุประสงค์ ของโครงการ	อบจ.เพชรบุรี (กองช่าง/ อบต. เขากะปุก
10	ปรับปรุงสภาพสถานที่ (เดาเนกตพปลอดตมลพิษ)	เพื่อลดปัญหาหมอกควันทางอากาศ อันเป็นประโยชน์แก่ชุมชน	บริเวณวัดชะอีคีรี ตำบลชะอำ อำเภอชะอำ จังหวัดเพชรบุรี จำนวน 1 เดา	1,600,000					จำนวนโครงการ ที่ได้ดำเนินการ หรือสนับสนุน งบประมาณ	การดำเนินการ ดังกล่าวเป็นไป ตามวัตถุประสงค์ ของโครงการ	อบจ.เพชรบุรี (กองช่าง)
11	ปรับปรุงสภาพสถานที่ (เดาเนกตพปลอดตมลพิษ)	เพื่อลดปัญหาหมอกควันทางอากาศ อันเป็นประโยชน์แก่ชุมชน	บริเวณวัดสระพัง หมู่ที่ 1 ตำบลสระพัง อำเภอเขาย้อย จังหวัดเพชรบุรี จำนวน 1 เดา	1,600,000					จำนวนโครงการ ที่ได้ดำเนินการ หรือสนับสนุน งบประมาณ	การดำเนินการ ดังกล่าวเป็นไป ตามวัตถุประสงค์ ของโครงการ	อบจ.เพชรบุรี (กองช่าง)
12	ปรับปรุงสภาพสถานที่ (เดาเนกตพปลอดตมลพิษ)	เพื่อลดปัญหาหมอกควันทางอากาศ อันเป็นประโยชน์แก่ชุมชน	บริเวณวัดยาง หมู่ที่ 3 ตำบลเขาย้อย อำเภอเขาย้อย จังหวัดเพชรบุรี จำนวน 1 เดา	1,600,000					จำนวนโครงการ ที่ได้ดำเนินการ หรือสนับสนุน งบประมาณ	การดำเนินการ ดังกล่าวเป็นไป ตามวัตถุประสงค์ ของโครงการ	อบจ.เพชรบุรี (กองช่าง)

ที่	โครงการ	วัตถุประสงค์	เป้าหมาย (ผลผลิตของโครงการ)	งบประมาณ					ตัวชี้วัด (KPI)	ผลลัพธ์ที่คาดว่าจะได้รับ	หน่วยงาน รับผิดชอบหลัก
				2566 (บาท)	2567 (บาท)	2568 (บาท)	2569 (บาท)	2570 (บาท)			
13	ปรับปรุงสภาพสถานที่ (เดานาคทพตลอดสมัย)	เพื่อลดปัญหาหมอกพิษทางอากาศ อันเป็นประโยชน์แก่ชุมชน	บริเวณวัดย่านน้ำกัลลัดเหนือ หมู่ที่ 4 ตำบลย่านน้ำกัลลัดเหนือ อำเภอหนองหญ้าปล้อง จังหวัดเพชรบุรี จำนวน 1 ไร่	1,600,000					จำนวนโครงการ ที่ได้ดำเนินการ หรือสนับสนุน งบประมาณ	การดำเนินการ ดังกล่าวเป็นไป ตามวัตถุประสงค์ ของโครงการ	อบจ.เพชรบุรี (กองช่าง)

**รายละเอียดโครงการพัฒนา
แผนพัฒนาท้องถิ่น (พ.ศ. 2566 - 2570)
องค์การบริหารส่วนจังหวัดเพชรบุรี**

- ก. ยุทธศาสตร์จังหวัดที่ 3 การบริหารจัดการทรัพยากรธรรมชาติ และสิ่งแวดล้อมอย่างสมดุลและยั่งยืน
- ข. ยุทธศาสตร์การพัฒนาขององค์กรปกครองส่วนท้องถิ่นในเขตจังหวัดเพชรบุรีที่ 5 ยุทธศาสตร์ทรัพยากรธรรมชาติและสิ่งแวดล้อม และการอนุรักษ์ทรัพยากรธรรมชาติและสิ่งแวดล้อม
5. ยุทธศาสตร์การพัฒนาการบริหารจัดการ และการอนุรักษ์ทรัพยากรธรรมชาติและสิ่งแวดล้อม

3.2 แผนงานการเกษตร

ที่	โครงการ	วัตถุประสงค์	เป้าหมาย (ผลผลิตของโครงการ)	งบประมาณ					ตัวชี้วัด (KPI)	ผลลัพธ์ที่คาดว่าจะได้รับ	หน่วยงาน รับผิดชอบหลัก
				2566 (บาท)	2567 (บาท)	2568 (บาท)	2569 (บาท)	2570 (บาท)			
1	ก่อสร้างเขื่อนป้องกันตลิ่ง ชนิดเข็มดอก	เพื่อแก้ไขและป้องกันปัญหาน้ำกัดเซาะตลิ่งและการพังทลายของดิน และป้องกันปัญหาน้ำท่วม	บริเวณซอยบ้านหมู่ 7 หมู่ที่ 2 ตำบลบ้านหม้อ อำเภอเมือง จังหวัดเพชรบุรี ขนาดยาว 56 เมตร	5,040,000					จำนวนโครงการที่ได้ดำเนินการหรือสนับสนุนงบประมาณ	การดำเนินการดังกล่าวเป็นไปตามวัตถุประสงค์ของโครงการ	อบจ.เพชรบุรี (กองช่าง)
2	ก่อสร้างเขื่อนป้องกันตลิ่งชนิดเรียงหินยาแนว	เพื่อแก้ไขและป้องกันปัญหาน้ำกัดเซาะตลิ่งและการพังทลายของดิน และป้องกันปัญหาน้ำท่วม	บริเวณหมู่ที่ 1 ตำบลเนินมะม่วง อำเภอเมือง จังหวัดเพชรบุรี - ช่วงที่ 1 ปี 2566 ขนาดยาว 110 เมตร - ช่วงที่ 2 ปี 2567 ขนาดยาว 110 เมตร	3,850,000	3,850,000				จำนวนโครงการที่ได้ดำเนินการหรือสนับสนุนงบประมาณ	การดำเนินการดังกล่าวเป็นไปตามวัตถุประสงค์ของโครงการ	อบจ.เพชรบุรี (กองช่าง)

ที่	โครงการ	วัตถุประสงค์	เป้าหมาย (ผลผลิตของโครงการ)	งบประมาณ					ตัวชี้วัด (KPI)	ผลลัพธ์ที่คาดว่าจะได้รับ	หน่วยงาน รับผิดชอบหลัก
				2566 (บาท)	2567 (บาท)	2568 (บาท)	2569 (บาท)	2570 (บาท)			
3	ก่อสร้างเขื่อนป้องกันตลิ่ง ชนิดเรียงหินยาแนว	เพื่อแก้ไขและป้องกันปัญหา น้ำกัดเซาะตลิ่งและการ พังทลายของดิน และป้องกัน ปัญหาน้ำท่วม	บริเวณหมู่ที่ 6 ตำบลต้นมะม่วง อำเภอเมือง จังหวัดเพชรบุรี - ช่วงที่ 1 ปี 2568 ขนาดยาว 118 เมตร - ช่วงที่ 2 ปี 2569 ขนาดยาว 119 เมตร	4,500,000	4,500,000	4,165,000	4,500,000	2570 (บาท)	จำนวนโครงการ ที่ได้ดำเนินการ หรือสนับสนุน งบประมาณ	การดำเนินการ ดังกล่าวเป็นไป ตามวัตถุประสงค์ ของโครงการ	อบจ.เพชรบุรี (กองช่าง)
4	ก่อสร้างเขื่อนป้องกันตลิ่ง ชนิดเข็มดอก	เพื่อแก้ไขและป้องกันปัญหา น้ำกัดเซาะตลิ่งและการ พังทลายของดิน และป้องกัน ปัญหาน้ำท่วม	บริเวณหมู่ที่ 1, 3, 4, 6 ตำบลท่าพรู อำเภอบ้านลาด จังหวัดเพชรบุรี - ช่วงที่ 1 ปี 2566 ขนาดยาว 50 เมตร - ช่วงที่ 2 ปี 2567 ขนาดยาว 50 เมตร - ช่วงที่ 3 ปี 2568 ขนาดยาว 50 เมตร - ช่วงที่ 4 ปี 2569 ขนาดยาว 50 เมตร - ช่วงที่ 5 ปี 2570 ขนาดยาว 50 เมตร	4,500,000	4,500,000	4,500,000	4,500,000	4,500,000	จำนวนโครงการ ที่ได้ดำเนินการ หรือสนับสนุน งบประมาณ	การดำเนินการ ดังกล่าวเป็นไป ตามวัตถุประสงค์ ของโครงการ	อบจ.เพชรบุรี (กองช่าง)
5	ก่อสร้างเขื่อนป้องกันตลิ่ง ชนิดเข็มดอก	เพื่อแก้ไขและป้องกันปัญหา น้ำกัดเซาะตลิ่งและการ พังทลายของดิน และป้องกัน ปัญหาน้ำท่วม	บริเวณหมู่ที่ 2 ตำบลกลัดหลวง อำเภอท่ายาง จังหวัดเพชรบุรี - ช่วงที่ 1 ปี 2566 ขนาดยาว 50 เมตร - ช่วงที่ 2 ปี 2567 ขนาดยาว 50 เมตร	4,500,000	4,500,000				จำนวนโครงการ ที่ได้ดำเนินการ หรือสนับสนุน งบประมาณ	การดำเนินการ ดังกล่าวเป็นไป ตามวัตถุประสงค์ ของโครงการ	อบจ.เพชรบุรี (กองช่าง)

**รายละเอียดโครงการพัฒนา
แผนพัฒนาท้องถิ่น (พ.ศ. 2566 - 2570)
องค์การบริหารส่วนจังหวัดเพชรบุรี**

- ก. ยุทธศาสตร์จังหวัดที่ 4 การพัฒนาแบบมีส่วนร่วมสู่เมืองสร้างสรรค์ระดับสากล ด้วยทุนทางศิลปะ วัฒนธรรม การท่องเที่ยว บนฐานทรัพยากร อัตลักษณ์ของท้องถิ่น และศักยภาพของพื้นที่
- ข. ยุทธศาสตร์การพัฒนาขององค์กรปกครองส่วนท้องถิ่นในเขตจังหวัดเพชรบุรีที่ 6 ยุทธศาสตร์การพัฒนาด้านศิลปะ วัฒนธรรม ประเพณี ศาสนาและภูมิปัญญาท้องถิ่น
6. ยุทธศาสตร์การพัฒนาด้านศิลปะ วัฒนธรรม ประเพณี ศาสนาและภูมิปัญญาท้องถิ่น
- 2.6 แผนงานการศาสนาวัฒนธรรมและนันทนาการ

ที่	โครงการ	วัตถุประสงค์	เป้าหมาย (ผลผลิตของโครงการ)	งบประมาณ				ตัวชี้วัด (KPI)	ผลลัพธ์ที่คาดว่าจะได้รับ	หน่วยงาน รับผิดชอบหลัก	
				2566 (บาท)	2567 (บาท)	2568 (บาท)	2569 (บาท)				2570 (บาท)
1	โครงการส่งเสริมศิลปะ วัฒนธรรม ประเพณี ศาสนาและภูมิปัญญาท้องถิ่น	เพื่อเป็นการสืบสานเผยแพร่ ศิลปะ วัฒนธรรม ประเพณี ศาสนาและภูมิปัญญาท้องถิ่น อันดีงามให้คงอยู่	จัดทำโครงการส่งเสริมศิลปะ วัฒนธรรม ประเพณี ศาสนาและภูมิปัญญาท้องถิ่น เช่น - โครงการจ้างพ่อครู แม่ครู สำหรับถ่ายทอดงานศิลปะวัฒนธรรมให้กับ เด็กเยาวชน และประชาชน - โครงการเพชรบุรีดีจัง	500,000	500,000	500,000	500,000	500,000	จำนวนโครงการ/ กิจกรรม ที่ได้ดำเนินการ หรือสนับสนุน งบประมาณ	การดำเนินการ ดังกล่าวเป็นไปตาม วัตถุประสงค์ ของโครงการ	อบจ.เพชรบุรี (กองการศึกษาฯ)

ที่	โครงการ	วัตถุประสงค์	เป้าหมาย (ผลผลิตของโครงการ)	งบประมาณ					ตัวชี้วัด (KPI)	ผลลัพธ์ที่คาดว่าจะได้รับ	หน่วยงาน รับผิดชอบหลัก
				2566 (บาท)	2567 (บาท)	2568 (บาท)	2569 (บาท)	2570 (บาท)			
2	โครงการส่งเสริมศาสนา และพิธีการต่าง ๆ ทุกศาสนา	เพื่อเผยแพร่หลักคำสอนศาสนา และสืบทอดให้ศาสนาคงอยู่	<ul style="list-style-type: none"> - โครงการจัดทำสื่อประชาสัมพันธ์ หนังสือส่งเสริมการเรียนรู้ศิลปวัฒนธรรม จังหวัดเพชรบุรี - โครงการจัดทำงานประเพณี หรืองานในวันสำคัญต่าง ๆ - โครงการไทยทรงดำรวมใจ เทิดไท้พระจอมเกล้า - โครงการอื่น ๆ ตามนโยบายของรัฐบาล หรือนโยบายของจังหวัดเพชรบุรี ฯลฯ 	200,000	200,000	200,000	200,000	200,000	จำนวนโครงการ/ กิจกรรม ที่ได้ดำเนินการ หรือสนับสนุน งบประมาณ	การดำเนินงาน ดังกล่าวเป็นไปตาม วัตถุประสงค์ ของโครงการ	อบจ.เพชรบุรี (กองการศึกษาฯ)

ที่	โครงการ	วัตถุประสงค์	เป้าหมาย (ผลผลิตของโครงการ)	งบประมาณ					ตัวชี้วัด (KPI)	ผลลัพธ์ที่คาดว่าจะได้รับ	หน่วยงาน รับผิดชอบหลัก
				2566 (บาท)	2567 (บาท)	2568 (บาท)	2569 (บาท)	2570 (บาท)			
3	โครงการสนับสนุนหรือส่งเสริมการจัดกิจกรรมในวันสำคัญต่าง ๆ	เพื่อเป็นการสืบสานเผยแพร่ ศิลปะ วัฒนธรรม ประเพณี ศาสนาและภูมิปัญญาท้องถิ่น อันดีงามให้คงอยู่	ดำเนินการหรือสนับสนุนงบประมาณ การจัดกิจกรรมในวันสำคัญต่าง ๆ เช่น วันสงกรานต์ วันลอยกระทง วันเฉลิมพระชนมพรรษา ฯลฯ	300,000	300,000	300,000	300,000	300,000	จำนวนโครงการ/กิจกรรม ที่ได้ดำเนินการ หรือสนับสนุนงบประมาณ	การดำเนินการดังกล่าวเป็นไปตามวัตถุประสงค์ของโครงการ	อบจ.เพชรบุรี (กองการศึกษาฯ)
4	โครงการมหกรรมวัฒนธรรมเมืองเพชร จังหวัดเพชรบุรี	เพื่อสร้างจิตสำนึกให้เยาวชนประชาชนให้เห็นคุณค่าสำคัญในการร่วมกันอนุรักษ์ ฟื้นฟู และธำรงรักษาวรรณกรรม ประเพณีท้องถิ่น ตลอดจนเกิดความภาคภูมิใจในมรดกทางวัฒนธรรมในท้องถิ่นของตนเอง	ดำเนินการหรือสนับสนุนงบประมาณ ให้กับสำนักงานวัฒนธรรมจังหวัดเพชรบุรี โครงการมหกรรมวัฒนธรรมเมืองเพชร ปีละ 1 โครงการ	1,000,000	1,000,000	1,000,000	1,000,000	1,000,000	จำนวนโครงการ/กิจกรรม ที่ได้ดำเนินการ หรือสนับสนุนงบประมาณ	การดำเนินการดังกล่าวเป็นไปตามวัตถุประสงค์ของโครงการ	สำนักงาน วัฒนธรรม จังหวัดเพชรบุรี
5	โครงการตลาดนัดภูมิปัญญา สภาวัฒนธรรมอำเภอเมืองเพชรบุรี	เพื่อสร้างจิตสำนึกแก่เยาวชน ประชาชนให้เห็นคุณค่าสำคัญ ในการร่วมกันอนุรักษ์ ฟื้นฟู และธำรงรักษาวรรณกรรม ประเพณีท้องถิ่น ตลอดจนเกิดความภาคภูมิใจในมรดกทางวัฒนธรรมในท้องถิ่นของตนเอง	ดำเนินการหรือสนับสนุนงบประมาณ ให้กับสภาวัฒนธรรมอำเภอเมืองเพชรบุรี โครงการตลาดนัดภูมิปัญญา สภาวัฒนธรรมอำเภอเมืองเพชรบุรี ปีละ 1 โครงการ	200,000	200,000	200,000	200,000	200,000	จำนวนโครงการ/กิจกรรม ที่ได้ดำเนินการ หรือสนับสนุนงบประมาณ	การดำเนินการดังกล่าวเป็นไปตามวัตถุประสงค์ของโครงการ	สภาวัฒนธรรม อำเภอเมืองเพชรบุรี

ที่	โครงการ	วัตถุประสงค์	เป้าหมาย (ผลผลิตของโครงการ)	งบประมาณ					ตัวชี้วัด (KPI)	ผลลัพธ์ที่คาดว่าจะได้รับ	หน่วยงาน รับผิดชอบหลัก
				2566 (บาท)	2567 (บาท)	2568 (บาท)	2569 (บาท)	2570 (บาท)			
6	โครงการสถานวัฒนธรรมอำเภอ แก่งกระจาน : อนุรักษ์เผยแพร่ ศิลปวัฒนธรรมพื้นบ้าน แก่งกระจาน	เพื่อสร้างจิตสำนึกแก่เยาวชน ประชาชนให้เห็นความสำคัญ ในการร่วมกันอนุรักษ์ฟื้นฟู และรักษารักษาวัฒนธรรม ประเพณีท้องถิ่น ตลอดจน เกิดความภาคภูมิใจในมรดก ทางวัฒนธรรมในท้องถิ่น ของตนเอง	ดำเนินการหรือสนับสนุนงบประมาณ ให้กับสถานวัฒนธรรมอำเภอแก่งกระจาน โครงการสถานวัฒนธรรมอำเภอแก่งกระจาน : อนุรักษ์เผยแพร่ศิลปวัฒนธรรมพื้นบ้าน แก่งกระจาน ปีละ 1 โครงการ	200,000	200,000	200,000	200,000	200,000	จำนวนโครงการ/ กิจกรรม ที่ได้ดำเนินการ หรือสนับสนุน งบประมาณ	การดำเนินการ ดังกล่าวเป็นไปตาม วัตถุประสงค์ ของโครงการ	สภาวัฒนธรรม อำเภอแก่งกระจาน
7	โครงการ "กินดี ได้ดี กระเหรี่ยง"	เพื่อสร้างจิตสำนึกแก่เยาวชน ประชาชนให้เห็นความสำคัญ ในการร่วมกันอนุรักษ์ฟื้นฟู และรักษารักษาวัฒนธรรม ประเพณีท้องถิ่น ตลอดจน เกิดความภาคภูมิใจในมรดก ทางวัฒนธรรมในท้องถิ่น ของตนเอง	ดำเนินการหรือสนับสนุนงบประมาณ ให้กับสถานวัฒนธรรม อำเภอหนองหญ้าปล้อง โครงการ "กินดี ได้ดี ได้ดีกระเหรี่ยง" ปีละ 1 โครงการ	200,000	200,000	200,000	200,000	200,000	จำนวนโครงการ/ กิจกรรม ที่ได้ดำเนินการ หรือสนับสนุน งบประมาณ	การดำเนินการ ดังกล่าวเป็นไปตาม วัตถุประสงค์ ของโครงการ	สภาวัฒนธรรม อำเภอ หนองหญ้าปล้อง

ที่	โครงการ	วัตถุประสงค์	เป้าหมาย (ผลผลิตของโครงการ)	งบประมาณ					ตัวชี้วัด (KPI)	ผลลัพธ์ที่คาดว่าจะได้รับ	หน่วยงาน รับผิดชอบหลัก
				2566 (บาท)	2567 (บาท)	2568 (บาท)	2569 (บาท)	2570 (บาท)			
8	โครงการวิถีสัน วิถีไทย อำเภอชะอำ	เพื่อสร้างจิตสำนึกแก่เยาวชน ประชาชนให้เห็นความสำคัญ ในการร่วมกันอนุรักษ์ พื้นฟู และอนุรักษ์รักษาวัดชนธรรม ประเพณีท้องถิ่น ตลอดจน เกิดความภาคภูมิใจในมรดก ทางวัฒนธรรมในท้องถิ่น ของตนเอง	ดำเนินการหรือสนับสนุนงบประมาณ ให้กับสภาวัฒนธรรมอำเภอชะอำ โครงการวิถีสัน วิถีไทย อำเภอชะอำ ปีละ 1 โครงการ	200,000	200,000	200,000	200,000	200,000	จำนวนโครงการ/ กิจกรรม ที่ได้ดำเนินการ หรือสนับสนุน งบประมาณ	การดำเนินงาน ดังกล่าวเป็นไปตาม วัตถุประสงค์ ของโครงการ	สภาวัฒนธรรม อำเภอชะอำ
9	โครงการสานวัฒนธรรม อำเภอบ้านแหลม	เพื่อสร้างจิตสำนึกแก่เยาวชน ประชาชนให้เห็นความสำคัญ ในการร่วมกันอนุรักษ์ พื้นฟู และอนุรักษ์รักษาวัดชนธรรม ประเพณีท้องถิ่น ตลอดจน เกิดความภาคภูมิใจในมรดก ทางวัฒนธรรมในท้องถิ่น ของตนเอง	ดำเนินการหรือสนับสนุนงบประมาณ ให้กับสภาวัฒนธรรมอำเภอบ้านแหลม โครงการสานวัฒนธรรม อำเภอบ้านแหลม ปีละ 1 โครงการ	200,000	200,000	200,000	200,000	200,000	จำนวนโครงการ/ กิจกรรม ที่ได้ดำเนินการ หรือสนับสนุน งบประมาณ	การดำเนินงาน ดังกล่าวเป็นไปตาม วัตถุประสงค์ ของโครงการ	สภาวัฒนธรรม อำเภอบ้านแหลม

ที่	โครงการ	วัตถุประสงค์	เป้าหมาย (ผลผลิตของโครงการ)	งบประมาณ					ตัวชี้วัด (KPI)	ผลลัพธ์ที่คาดว่าจะได้รับ	หน่วยงาน รับผิดชอบหลัก
				2566 (บาท)	2567 (บาท)	2568 (บาท)	2569 (บาท)	2570 (บาท)			
10	โครงการสถานวัฒนธรรมอำเภอท่ายาง	เพื่อสร้างจิตสำนึกแก่เยาวชนประชาชนให้เห็นความสำคัญในการร่วมกันอนุรักษ์ฟื้นฟูและธำรงรักษาวัฒนธรรมประเพณีท้องถิ่น ตลอดจนเกิดความภาคภูมิใจในมรดกทางวัฒนธรรมในท้องถิ่นของตนเอง	ดำเนินการหรือสนับสนุนงบประมาณให้กับสถานวัฒนธรรมอำเภอท่ายาง โครงการสถานวัฒนธรรม อำเภอท่ายาง ปีละ 1 โครงการ	200,000	200,000	200,000	200,000	200,000	จำนวนโครงการ/กิจกรรมที่ได้ดำเนินการหรือสนับสนุนงบประมาณ	การดำเนินการดังกล่าวเป็นไปตามวัตถุประสงค์ของโครงการ	สภาวัฒนธรรม อำเภอท่ายาง
11	โครงการสถานวัฒนธรรมอำเภอเขาย้อย	เพื่อสร้างจิตสำนึกแก่เยาวชนประชาชนให้เห็นความสำคัญในการร่วมกันอนุรักษ์ฟื้นฟูและธำรงรักษาวัฒนธรรมประเพณีท้องถิ่น ตลอดจนเกิดความภาคภูมิใจในมรดกทางวัฒนธรรมในท้องถิ่นของตนเอง	ดำเนินการหรือสนับสนุนงบประมาณให้กับสถานวัฒนธรรมอำเภอเขาย้อย โครงการสถานวัฒนธรรม อำเภอเขาย้อย ปีละ 1 โครงการ	200,000	200,000	200,000	200,000	200,000	จำนวนโครงการ/กิจกรรมที่ได้ดำเนินการหรือสนับสนุนงบประมาณ	การดำเนินการดังกล่าวเป็นไปตามวัตถุประสงค์ของโครงการ	สภาวัฒนธรรม อำเภอเขาย้อย

ที่	โครงการ	วัตถุประสงค์	เป้าหมาย (ผลผลิตของโครงการ)	งบประมาณ					ตัวชี้วัด (KPI)	ผลลัพธ์ที่คาดว่าจะได้รับ	หน่วยงาน รับผิดชอบหลัก
				2566 (บาท)	2567 (บาท)	2568 (บาท)	2569 (บาท)	2570 (บาท)			
12	โครงการสถานพินิจ วัยที่บ้านลาด	เพื่อสร้างจิตสำนึกแก่เยาวชน ประชาชนให้เห็นคุณค่า ในการร่วมกันอนุรักษ์ ฟื้นฟู และรักษารักษาวัฒนธรรม ประเพณีท้องถิ่น ตลอดจน เกิดความภาคภูมิใจในมรดก ทางวัฒนธรรมในท้องถิ่น ของตนเอง	ดำเนินการหรือสนับสนุนงบประมาณ ให้กับสถานวัฒนธรรมอำเภอบ้านลาด โครงการสถานพินิจ รัชชดี วัยที่บ้านลาด ปีละ 1 โครงการ	200,000	200,000	200,000	200,000	200,000	จำนวนโครงการ/ กิจกรรม ที่ได้ดำเนินการ หรือสนับสนุน งบประมาณ	การดำเนินการ ดังกล่าวเป็นไปตาม วัตถุประสงค์ ของโครงการ	สภาวัฒนธรรม อำเภอบ้านลาด
13	โครงการส่งเสริมการอบรม จริยธรรมในเทศบาลเพื่อ เดือนรอมฎอน	เพื่อสร้างความสัมพันธ์ที่ดี ระหว่างองค์กรภาครัฐ กับผู้นำศาสนาและประชาชน	ดำเนินการหรือสนับสนุนงบประมาณให้กับ สำนักงานคณะกรรมการอิสลาม ประจำจังหวัดเพชรบุรี โครงการส่งเสริม การอบรมจริยธรรมในเทศบาลเพื่อ เดือนรอมฎอน ปีละ 1 โครงการ	596,800	596,800	596,800	596,800	596,800	จำนวนโครงการ/ กิจกรรม ที่ได้ดำเนินการ หรือสนับสนุน งบประมาณ	การดำเนินการ ดังกล่าวเป็นไปตาม วัตถุประสงค์ ของโครงการ	สำนักงาน คณะกรรมการ อิสลาม ประจำจังหวัด เพชรบุรี
14	โครงการอบรมเยาวชนมุสลิม จังหวัดเพชรบุรี	เพื่อส่งเสริมคุณธรรม จิตสำนึกท้องถิ่น ส่งเสริมวิถีชีวิตที่ดีงาม และวัฒนธรรมเศรษฐกิจพอเพียง	ดำเนินการหรือสนับสนุนงบประมาณให้กับ สำนักงานคณะกรรมการอิสลาม ประจำจังหวัดเพชรบุรี โครงการอบรม เยาวชนมุสลิม จังหวัดเพชรบุรี ปีละ 1 โครงการ	200,000	200,000	200,000	200,000	200,000	จำนวนโครงการ/ กิจกรรม ที่ได้ดำเนินการ หรือสนับสนุน งบประมาณ	การดำเนินการ ดังกล่าวเป็นไปตาม วัตถุประสงค์ ของโครงการ	สำนักงาน คณะกรรมการ อิสลาม ประจำจังหวัด เพชรบุรี

รายละเอียดโครงการพัฒนา

แผนพัฒนาท้องถิ่น (พ.ศ. 2566 - 2570)

องค์การบริหารส่วนจังหวัดเพชรบุรี

- ก. ยุทธศาสตร์จังหวัดที่ 2 การเสริมสร้างความมั่นคง ความสงบเรียบร้อย ด้วยต้นทุนทางสังคม ประชาชนพึ่งตนเองได้อย่างยั่งยืน ด้วยศาสตร์พระราชชา
- ข. ยุทธศาสตร์การพัฒนาขององค์กรปกครองส่วนท้องถิ่นในเขตจังหวัดเพชรบุรีที่ 7 ยุทธศาสตร์การพัฒนาด้านกระบวนการบริการจัดการที่ดีในองค์กรและการมีส่วนร่วมของประชาชน
7. ยุทธศาสตร์การพัฒนาด้านกระบวนการบริการจัดการที่ดีในองค์กรและการมีส่วนร่วมของประชาชน

1.1 แผนงานบริหารงานทั่วไป

ที่	โครงการ	วัตถุประสงค์	เป้าหมาย (ผลผลิตของโครงการ)	งบประมาณ					ตัวชี้วัด (KPI)	ผลลัพธ์ที่คาดว่าจะได้รับ	หน่วยงาน รับผิดชอบหลัก
				2566 (บาท)	2567 (บาท)	2568 (บาท)	2569 (บาท)	2570 (บาท)			
1	โครงการก่อสร้างอาคารสำนักงานองค์การบริหารส่วนจังหวัดเพชรบุรี	เพื่อให้มีอาคารสำนักงานเพียงพอต่อจำนวนบุคลากรที่ปฏิบัติงานเพื่อรองรับการให้บริการประชาชนและเตรียมความพร้อมสำหรับขยายโครงสร้างของอบจ.เพชรบุรี	ดำเนินการก่อสร้างอาคารสำนักงานขนาด 4 ชั้น ขนาดกว้าง 32 เมตร ยาว 64.50 เมตร รายละเอียดตามแบบที่อบจ.เพชรบุรี กำหนด	140,000,000					1.บุคลากรมีพื้นที่ปฏิบัติงานอย่างเพียงพอ 2.ประชาชนมีความพึงพอใจในความสะดวกรวดเร็วในการมาใช้บริการ	มีอาคารสำนักงานเพียงพอต่อจำนวนบุคลากรที่ปฏิบัติงานเพื่อรองรับการให้บริการประชาชนและเตรียมความพร้อมสำหรับขยายโครงสร้างของ อบจ.เพชรบุรี	อบจ.เพชรบุรี (สำนักปลัดฯ)

ที่	โครงการ	วัตถุประสงค์	เป้าหมาย (ผลผลิตของโครงการ)	งบประมาณ					ตัวชี้วัด (KPI)	ผลลัพธ์ที่คาดว่าจะได้รับ	หน่วยงาน รับผิดชอบหลัก
				2566 (บาท)	2567 (บาท)	2568 (บาท)	2569 (บาท)	2570 (บาท)			
2	โครงการเลือกตั้งสมาชิกสภาท้องถิ่นและผู้บริหารท้องถิ่น	เพื่อดำเนินการจัดการเลือกตั้งสมาชิกสภาท้องถิ่น หรือผู้บริหารท้องถิ่นในกรณี จัดการเลือกตั้งใหม่ / เลือกตั้ง ซ่อมสมาชิกท้องถิ่น หรือผู้บริหารท้องถิ่น จัดหาวัสดุ อุปกรณ์ที่จำเป็นต่อการ เลือกตั้ง เพื่อให้เป็นไปด้วย ความเรียบร้อย เป็นไปตาม ระเบียบกฎหมายที่กำหนด และเกี่ยวข้อง	ดำเนินการจัดการเลือกตั้งสมาชิกสภา ท้องถิ่นหรือผู้บริหารท้องถิ่น ในกรณีจัดการ เลือกตั้งใหม่หรือเลือกตั้งซ่อม	1,000,000	1,000,000	30,000,000	1,000,000	1,000,000	จำนวนโครงการ/ กิจกรรม ที่ได้ดำเนินการ หรือสนับสนุน งบประมาณ	ดำเนินการจัดการ เลือกตั้งสมาชิก สภาท้องถิ่นหรือ ผู้บริหารท้องถิ่น ในกรณีจัดการ เลือกตั้งใหม่/ เลือกตั้งซ่อม เป็นไปด้วย ความเรียบร้อย ถูกต้อง ตามระเบียบ และกฎหมาย ที่เกี่ยวข้อง	อบจ.เพชรบุรี (สำนักปลัดฯ)

ที่	โครงการ	วัตถุประสงค์	เป้าหมาย (ผลผลิตของโครงการ)	งบประมาณ					ตัวชี้วัด (KPI)	ผลลัพธ์ที่คาดว่าจะได้รับ	หน่วยงาน รับผิดชอบหลัก
				2566 (บาท)	2567 (บาท)	2568 (บาท)	2569 (บาท)	2570 (บาท)			
3	โครงการทำลายบัตร และเอกสารที่ยังไม่หมดอายุ หรือผู้บริหารท้องถิ่น	เพื่อลดปริมาณเอกสาร การเลือกตั้งที่ครบอายุ การเก็บรักษาหรือเอกสาร ที่เก็บไว้ไม่เกิดประโยชน์ หรือไม่ใช้โดยการทำลายบัตร และเอกสารที่เกี่ยวข้องกับ การเลือกตั้งสมาชิกสภาท้องถิ่น หรือผู้บริหารท้องถิ่น ให้เป็นไปตามระเบียบ และกฎหมายที่เกี่ยวข้อง	ดำเนินการทำลายบัตรและเอกสาร เกี่ยวข้องกับเลือกตั้งสมาชิกสภาท้องถิ่น หรือผู้บริหารท้องถิ่น ตามระเบียบ ว่าด้วยการเลือกตั้งฯ ปีละ 1 ครั้ง	30,000	30,000	30,000	30,000	30,000	ทำลายเอกสาร ปีละ 1 ครั้ง เกี่ยวข้องกับ เลือกตั้งสมาชิก สภาท้องถิ่นหรือ ผู้บริหารท้องถิ่น ตามระเบียบ ว่าด้วย การเลือกตั้งฯ	อบจ.เพชรบุรี (สำนักปลัดฯ)	
4	โครงการ big cleaning day	1.เพื่อเป็นการรักษาความ สะอาดของอาคารสถานที่ 2.เพื่อให้ทรัพยากรของ อบจ.เพชรบุรี อยู่ในสภาพที่ดี พร้อมใช้งาน 3.การมีส่วนร่วมของบุคลากร ในองค์กร	ดำเนินการจัดกิจกรรม โครงการ big cleaning day ปีละ 1 ครั้ง	20,000	20,000	20,000	20,000	20,000	1.ผู้มาใช้บริการ ได้รับ ความสะอาด และได้รับ บรรยากาศที่ดี 2.บุคลากรของ อบจ.เพชรบุรี ให้ความร่วมมือ ในการดำเนินการ	1.สภาพแวดล้อม ที่ดียิ่งงาม มีความสะอาด 2.ทรัพยากรของ อบจ.เพชรบุรี สะอาดเรียบร้อย อยู่ในสภาพ พร้อมใช้งาน 3.บุคลากรเกิด ความสามัคคี ร่วมมือกัน	อบจ.เพชรบุรี (สำนักปลัดฯ)

ที่	โครงการ	วัตถุประสงค์	เป้าหมาย (ผลผลิตของโครงการ)	งบประมาณ						ตัวชี้วัด (KPI)	ผลลัพธ์ที่คาดว่าจะได้รับ	หน่วยงาน รับผิดชอบหลัก
				2566 (บาท)	2567 (บาท)	2568 (บาท)	2569 (บาท)	2570 (บาท)				
5	โครงการพัฒนาประสิทธิภาพ การปฏิบัติงานด้านระเบียบ กฎหมาย	เพื่อเพิ่มความรู้อะกัษะด้าน การบริหารท้องถิ่น การทำ ประชาคมดี การเลือกตั้ง การประจุมสภาท้องถิ่น การสนับสนุนประชาธิปไตย และการมีส่วนร่วมของประชาชน ฯลฯ สามารถพัฒนาท้องถิ่นจน เกิดประโยชน์สุขแก่ประชาชน	ดำเนินการพัฒนาประสิทธิภาพ ปฏิบัติงานด้านระเบียบกฎหมาย ปีละ 1 ครั้ง	50,000	50,000	50,000	50,000	50,000	จำนวนโครงการ/ กิจกรรม ที่ได้ดำเนินการ หรือสนับสนุน งบประมาณ	การดำเนินการ ดังกล่าวเป็นไปตาม วัตถุประสงค์ ของโครงการ	อบจ.เพชรบุรี (สำนักงาน เลขานุการ)	
6	โครงการเพิ่มประสิทธิภาพ บุคลากรองค์กรปกครอง ส่วนท้องถิ่น	เพื่อพัฒนาองค์กรแห่งการ เรียนรู้และเพิ่มพูนทักษะ ประสบการณ์การบริหาร จัดการให้มีประสิทธิภาพ สนับสนุนการปฏิบัติงาน เพิ่มทักษะคณะผู้บริหาร ฝ่ายนิติบัญญัติและผู้เกี่ยวข้อง	ดำเนินการหรือเข้าร่วมโครงการ เพิ่มประสิทธิภาพบุคลากรองค์กรปกครอง ส่วนท้องถิ่น	500,000	500,000	500,000	500,000	500,000	จำนวนโครงการ/ กิจกรรม ที่ได้ดำเนินการ หรือสนับสนุน งบประมาณ	การดำเนินการ ดังกล่าวเป็นไปตาม วัตถุประสงค์ ของโครงการ	อบจ.เพชรบุรี (สำนักงาน เลขานุการ)	
7	โครงการอบรมและสัมมนา เพื่อพัฒนาศักยภาพในการ บริการจัดการและเพิ่ม จัดการและเพิ่มประสิทธิภาพใน การปฏิบัติงาน	เพื่อพัฒนาศักยภาพในการ บริการจัดการและเพิ่ม ประสิทธิภาพในการปฏิบัติงาน	ดำเนินการจัดอบรมหรือจัดส่ง บุคลากรเข้าร่วมการอบรม	500,000	500,000	500,000	500,000	500,000	จำนวนบุคลากรที่ ได้รับการอบรม และสัมมนา	บุคลากรได้รับการ พัฒนาศักยภาพใน การบริหารจัดการ และเพิ่ม ประสิทธิภาพใน การปฏิบัติงาน	อบจ.เพชรบุรี (กองการเจ้าหน้าที่)	

ที่	โครงการ	วัตถุประสงค์	เป้าหมาย (ผลผลิตของโครงการ)	งบประมาณ						ตัวชี้วัด (KPI)	ผลลัพธ์ที่คาดว่าจะได้รับ	หน่วยงาน รับผิดชอบหลัก
				2566 (บาท)	2567 (บาท)	2568 (บาท)	2569 (บาท)	2570 (บาท)				
8	โครงการปรับปรุงและพัฒนารายได้	เพื่อเพิ่มรายได้ให้กับองค์การบริหารส่วนจังหวัดเพชรบุรี ในด้านการจัดเก็บภาษี และค่าธรรมเนียม	ดำเนินการหรือร่วมกับส่วนราชการหรือหน่วยงานอื่นหรือสนับสนุนงบประมาณด้านการปรับปรุงพัฒนารายได้ขององค์การบริหารส่วนจังหวัดเพชรบุรี	50,000	50,000	50,000	50,000	50,000	รายได้เพิ่มขึ้น	การดำเนินการดังกล่าวเป็นไปตามวัตถุประสงค์ของโครงการ	อบจ.เพชรบุรี (กองคลัง)	
9	โครงการพัฒนาประสิทธิภาพในการจัดเก็บรายได้	เพื่อเป็นการสนับสนุนให้ผู้ประกอบการ กระตือรือร้น และให้ความร่วมมือในการชำระค่าธรรมเนียมฯ ภาษี และค่าเช่าที่ดิน	ดำเนินการจัดซื้อสิ่งของเพื่อเป็นรางวัลหรือจัดทำประกาศนียบัตร เพื่อมอบให้แก่ผู้ที่ให้ความร่วมมือในการชำระค่าภาษี ค่าธรรมเนียมฯ และค่าเช่าที่ดิน อย่างสม่ำเสมอ	50,000	50,000	50,000	50,000	50,000	รายได้เพิ่มขึ้น	การดำเนินการดังกล่าวเป็นไปตามวัตถุประสงค์ของโครงการ	อบจ.เพชรบุรี (กองคลัง)	
10	โครงการประชาสัมพันธ์ การท่องเที่ยว โรงแรม และสถานบริการเชิงพลิงสถานตำบลกุยสาร	เพื่อเป็นการเพิ่มประสิทธิภาพในการจัดเก็บรายได้ ค่าธรรมเนียมฯ ค่าภาษีน้ำมันฯ, ภาษีสุบ ให้ครบถ้วนถูกต้องทั้งถึง	จัดทำป้ายประชาสัมพันธ์การท่องเที่ยว โรงแรม และสถานบริการเชิงพลิงสถานตำบลกุยสาร	50,000	50,000	50,000	50,000	50,000	รายได้เพิ่มขึ้น	การดำเนินการดังกล่าวเป็นไปตามวัตถุประสงค์ของโครงการ	อบจ.เพชรบุรี (กองคลัง)	
11	ปรับปรุงอาคารกองการศึกษา ศาสนาและวัฒนธรรม องค์การบริหารส่วนจังหวัดเพชรบุรี	เพื่อรองรับประชาชน ครู บุคลากรทางการศึกษาที่มาติดต่อราชการ	ประชาชน ครู บุคลากรทางการศึกษาที่มาติดต่อราชการ ได้มีสถานที่รับรองที่สะดวกสบายยิ่งขึ้น	300,000	300,000	300,000	300,000	300,000	จำนวนโครงการที่ได้ดำเนินการ	การดำเนินการดังกล่าวเป็นไปตามวัตถุประสงค์ของโครงการ	อบจ.เพชรบุรี (กองการศึกษาฯ)	

รายละเอียดโครงการพัฒนา

แผนพัฒนาท้องถิ่น (พ.ศ. 2566 - 2570)

องค์การบริหารส่วนจังหวัดเพชรบุรี

- ก. ยุทธศาสตร์จังหวัดที่ 2 การเสริมสร้างความมั่นคง ความสงบเรียบร้อย ด้วยต้นทุนทางสังคม ประชาชนพึ่งตนเองได้อย่างยั่งยืน ด้วยศาสตร์พระราชา
- ข. ยุทธศาสตร์การพัฒนาขององค์กรปกครองส่วนท้องถิ่นในเขตจังหวัดเพชรบุรีที่ 7 ยุทธศาสตร์การพัฒนากระบวนการบริหารจัดการที่ดีในองค์กรและการมีส่วนร่วมของประชาชน
7. ยุทธศาสตร์การพัฒนากระบวนการบริหารจัดการที่ดีในองค์กรและการมีส่วนร่วมของประชาชน

2.5 แผนงานสร้างเสริมเชิงชุมชน

ที่	โครงการ	วัตถุประสงค์	เป้าหมาย (ผลผลิตของโครงการ)	งบประมาณ					ตัวชี้วัด (KPI)	ผลลัพธ์ที่คาดว่าจะได้รับ	หน่วยงาน รับผิดชอบหลัก
				2566 (บาท)	2567 (บาท)	2568 (บาท)	2569 (บาท)	2570 (บาท)			
1	โครงการจัดทำประชาคมท้องถิ่น	เพื่อพัฒนาการจัดทำ แผนพัฒนาท้องถิ่นขององค์กร บริหารส่วนจังหวัดเพชรบุรี การประจวบคีรีขันธ์ตาม และประเมินผลแผนพัฒนา ท้องถิ่น ฯลฯ	ดำเนินการหรือร่วมกับส่วนราชการ หรือหน่วยงานอื่นหรือสนับสนุน งบประมาณด้านการจัดทำ ประชาคมท้องถิ่นขององค์กรบริหาร ส่วนจังหวัดเพชรบุรี	50,000	50,000	50,000	50,000	50,000	จำนวนโครงการ/ กิจกรรม ที่ได้ดำเนินการ หรือสนับสนุน งบประมาณ	การดำเนินการ ดังกล่าวเป็นไปตาม วัตถุประสงค์ ของโครงการ	อบจ.เพชรบุรี (กองยุทธศาสตร์)

ที่	โครงการ	วัตถุประสงค์	เป้าหมาย (ผลผลิตของโครงการ)	งบประมาณ					ตัวชี้วัด (KPI)	ผลลัพธ์ที่คาดว่าจะได้รับ	หน่วยงาน รับผิดชอบหลัก
				2566 (บาท)	2567 (บาท)	2568 (บาท)	2569 (บาท)	2570 (บาท)			
2	โครงการเสริมสร้างประสิทธิภาพและการพัฒนาการเรียนรู้บุคลากรในองค์กรและชุมชน	เพื่อเป็นการพัฒนาและเพิ่มศักยภาพของบุคลากรและชุมชน	ดำเนินการหรือร่วมกับส่วนราชการหรือหน่วยงานอื่นหรือสนับสนุนงบประมาณในการอบรมสัมมนาและทัศนศึกษาตามโครงการเสริมสร้างประสิทธิภาพและการพัฒนาการเรียนรู้บุคลากรในองค์กรและชุมชน	100,000	100,000	100,000	100,000	100,000	จำนวนโครงการที่ได้ดำเนินการหรือสนับสนุนงบประมาณ	การดำเนินการดังกล่าวเป็นไปตามวัตถุประสงค์ของโครงการ	อบจ.เพชรบุรี (กองยุทธศาสตร์)

รายละเอียดโครงการพัฒนา

แผนพัฒนาท้องถิ่น (พ.ศ. 2566 - 2570)

องค์การบริหารส่วนจังหวัดเพชรบุรี

- ก. ยุทธศาสตร์จังหวัดที่ 2 การเสริมสร้างความมั่นคง ความสงบเรียบร้อย ด้วยต้นทุนทางสังคม ประชาชนพึ่งตนเองได้อย่างยั่งยืน ด้วยศาสตร์พระราชชา
- ข. ยุทธศาสตร์การพัฒนาขององค์กรปกครองส่วนท้องถิ่นในเขตจังหวัดเพชรบุรีที่ 7 ยุทธศาสตร์การพัฒนากระบวนการบริหารจัดการที่ดีในองค์กรและการมีส่วนร่วมของประชาชน
7. ยุทธศาสตร์การพัฒนากระบวนการบริหารจัดการที่ดีในองค์กรและการมีส่วนร่วมของประชาชน

3.1 แผนงานอุตสาหกรรมและภาษีอา

ที่	โครงการ	วัตถุประสงค์	เป้าหมาย (ผลผลิตของโครงการ)	งบประมาณ					ตัวชี้วัด (KPI)	ผลลัพธ์ที่คาดว่าจะได้รับ	หน่วยงาน รับผิดชอบหลัก
				2566 (บาท)	2567 (บาท)	2568 (บาท)	2569 (บาท)	2570 (บาท)			
1	โครงการก่อสร้างซุ้มเฉลิมพระเกียรติพระบาทสมเด็จพระปกเกล้าเจ้าอยู่หัว พระบรมหาราชวัง	เพื่อแสดงออกถึงความจงรักภักดีและสำนึกในพระมหากรุณาธิคุณ เนื่องในโอกาสพระชนมายุครบ 70 พรรษา	ก่อสร้างซุ้มเฉลิมพระเกียรติพระบาทสมเด็จพระปกเกล้าเจ้าอยู่หัว ครีดิทกรมทหาชวิธาอุดม พระวชิรเกล้าเจ้าอยู่หัว เนื่องในโอกาสพระชนมายุครบ 70 พรรษา ภายใต้งบจัด เพชรบุรี รายละเอียดตามแบบที่ อบจ. เพชรบุรี กำหนด	5,000,000					จำนวนโครงการที่ได้ดำเนินการหรือสนับสนุนงบประมาณ	การดำเนินการดังกล่าวเป็นไปตามวัตถุประสงค์ของโครงการ	อบจ.เพชรบุรี (กองช่าง)

ที่	โครงการ	วัตถุประสงค์	เป้าหมาย (ผลผลิตของโครงการ)	งบประมาณ					ตัวชี้วัด (KPI)	ผลลัพธ์ที่คาดว่าจะได้รับ	หน่วยงาน รับผิดชอบหลัก
				2566 (บาท)	2567 (บาท)	2568 (บาท)	2569 (บาท)	2570 (บาท)			
2	โครงการก่อสร้างหลังคา โรงจอดรถยนต์และเครื่องจักรกล	เพื่อใช้เป็นสถานที่สำหรับ จอดรถยนต์และเครื่องจักรกล	ก่อสร้างหลังคาโรงจอดรถยนต์และ เครื่องจักรกล กองช่าง องค์การบริหาร ส่วนจังหวัดเพชรบุรี ขนาด 30x60 เมตร รายละเอียดตามแบบที่ อบจ.เพชรบุรี กำหนด	9,000,000					จำนวนโครงการ ที่ได้ดำเนินการ หรือสนับสนุน งบประมาณ	การดำเนินการ ดังกล่าวเป็นไปตาม วัตถุประสงค์ ของโครงการ	อบจ.เพชรบุรี (กองช่าง)

แบบ ผ. 02/2

รายละเอียดโครงการพัฒนา

แผนพัฒนาท้องถิ่น (พ.ศ. 2566 - 2570)

สำหรับ โครงการที่เกิดขึ้นศักยภาพขององค์กรปกครองส่วนท้องถิ่น

องค์การบริหารส่วนจังหวัดเพชรบุรี

ก. ยุทธศาสตร์จังหวัดที่ 1 การพัฒนาเศรษฐกิจแบบครบวงจร จากฐานการค้า การลงทุน การบริการ การท่องเที่ยว และการเกษตร สู่ความมั่นคงยั่งยืน ด้วยนวัตกรรมและเทคโนโลยี

ข. ยุทธศาสตร์การพัฒนาขององค์กรปกครองส่วนท้องถิ่นในเขตจังหวัดเพชรบุรีที่ 1 ยุทธศาสตร์การพัฒนาฐานโครงสร้างพื้นฐาน

1. ยุทธศาสตร์การพัฒนาฐานโครงสร้างพื้นฐาน

3.1 แผนงานอุตสาหกรรมและบริการโยธา

ที่	โครงการ	วัตถุประสงค์	เป้าหมาย (ผลผลิตของโครงการ)	งบประมาณ				ตัวชี้วัด (KPI)	ผลลัพธ์ที่คาดว่าจะได้รับ	หน่วยงาน รับผิดชอบหลัก
				2566 (บาท)	2567 (บาท)	2568 (บาท)	2569 (บาท)			
1	ก่อสร้างถนนลาดยางแอสฟัลต์ติกคอนกรีต	1.การคมนาคมสะดวกรวดเร็ว 2.เกิดความปลอดภัยในชีวิตและทรัพย์สินของประชาชน 3.ส่งเสริมอาชีพในด้านการขนส่งพืชผลทางการเกษตร ออกสู่ตลาดเป็นไปอย่างมีประสิทธิภาพ ประชาชน มีรายได้เพิ่มขึ้น 4.พัฒนาเส้นทางเข้าสู่แหล่งท่องเที่ยวชุมชน	บริเวณสายคันคลองที่ 26 จากบ้านคอมการะเบือ หมู่ที่ 9 ตำบลบางจาก อำเภอเมือง จังหวัดเพชรบุรี ขนาดกว้าง 6 เมตร ยาว 1,970 เมตร หนา 0.05 เมตร หรือพื้นที่ลาดยางไม่น้อยกว่า 11,820 ตารางเมตร (ถนนกรมชลประทาน)	6,250,000				จำนวนโครงการที่ได้ดำเนินการ หรือสนับสนุนงบประมาณ	การดำเนินการดังกล่าวเป็นไปตามวัตถุประสงค์ของโครงการ	อบต. บางจาน

ที่	โครงการ	วัตถุประสงค์	เป้าหมาย (ผลผลิตของโครงการ)	งบประมาณ					ตัวชี้วัด (KPI)	ผลลัพธ์ที่คาดว่าจะได้รับ	หน่วยงาน รับผิดชอบหลัก
				2566 (บาท)	2567 (บาท)	2568 (บาท)	2569 (บาท)	2570 (บาท)			
2	ก่อสร้างถนนลาดยาง แอสฟัลต์ที่ดักคอกนกรีต	1.การคมนาคมสะดวกรวดเร็ว 2.เกิดความปลอดภัยในชีวิต และทรัพย์สินของประชาชน 3.ส่งเสริมอาชีพในด้านการ ขนส่งพืชผลทางการเกษตร ออกสู่ตลาดเป็นไปอย่างมี ประสิทธิภาพ ประชาชน มีรายได้เพิ่มขึ้น 4.พัฒนาเส้นทางเข้าสู่แหล่ง ท่องเที่ยวชุมชน	บริเวณสายคันคลองที่ 25 บ้านหนองเป็ดน้ำ หมู่ที่ 2 ตำบลบางจาน อำเภอเมือง จังหวัดเพชรบุรี - ช่วงที่ 1 กว้าง 6 เมตร ยาว 600 เมตร หนา 0.05 เมตร หรือพื้นที่ลาดยาง ไม่น้อยกว่า 3,600 ตารางเมตร - ช่วงที่ 2 กว้าง 6 เมตร ยาว 1,060 เมตร หนา 0.05 เมตร หรือพื้นที่ลาดยางไม่น้อยกว่า 6,360 ตารางเมตร (ถนนกรมชลประทาน)	5,250,000					จำนวนโครงการ ที่ได้ดำเนินการ หรือสนับสนุน งบประมาณ	การดำเนินการ ดังกล่าวเป็นไปตาม วัตถุประสงค์ ของโครงการ	อบต. บางจาน
3	ก่อสร้างถนนลาดยาง แอสฟัลต์ที่ดักคอกนกรีต	1.การคมนาคมสะดวกรวดเร็ว 2.เกิดความปลอดภัยในชีวิต และทรัพย์สินของประชาชน 3.ส่งเสริมอาชีพในด้านการ ขนส่งพืชผลทางการเกษตร ออกสู่ตลาดเป็นไปอย่างมี ประสิทธิภาพ ประชาชน มีรายได้เพิ่มขึ้น 4.พัฒนาเส้นทางเข้าสู่แหล่ง ท่องเที่ยวชุมชน	บริเวณสายคันคลองที่ 26 จากบ้านหัวข้อย ตำบลหนองโสน - เขตติดต่อ หมู่ที่ 6 ตำบลบางจาน อำเภอเมือง จังหวัดเพชรบุรี ขนาดกว้าง 6 เมตร ยาว 1,370 เมตร หนา 0.05 เมตร หรือพื้นที่ลาดยางไม่น้อยกว่า 8,220 ตารางเมตร (ถนนกรมชลประทาน)	4,500,000					จำนวนโครงการ ที่ได้ดำเนินการ หรือสนับสนุน งบประมาณ	การดำเนินการ ดังกล่าวเป็นไปตาม วัตถุประสงค์ ของโครงการ	อบต. บางจาน

ที่	โครงการ	วัตถุประสงค์	เป้าหมาย (ผลผลิตของโครงการ)	งบประมาณ					ตัวชี้วัด (KPI)	ผลลัพธ์ที่คาดว่าจะได้รับ	หน่วยงาน รับผิดชอบหลัก
				2566 (บาท)	2567 (บาท)	2568 (บาท)	2569 (บาท)	2570 (บาท)			
4	ก่อสร้างถนนลาดยาง แอสฟัลต์ที่ดึกดอนกรีต	1.การคมนาคมสะดวกรวดเร็ว 2.เกิดความปลอดภัยในชีวิต และทรัพย์สินของประชาชน 3.ส่งเสริมอาชีพในด้านการ ขนส่งพืชผลทางการเกษตร ออกสู่ตลาดเป็นไปอย่างมี ประสิทธิภาพ ประชาชน มีรายได้เพิ่มขึ้น 4.พัฒนาเส้นทางเข้าสู่แหล่ง ท่องเที่ยวชุมชน	บริเวณสายกลางบ้าน เซตติตต่อตำบล ของสะแก - บ้านบางจาม หมู่ที่ 9 ตำบลบางจาม อำเภอเมือง จังหวัดเพชรบุรี ขนาดกว้าง 6 เมตร ยาว 2.675 เมตร ทน 0.05 เมตร หรือพื้นที่ลาดยางไม่น้อยกว่า 16,050 ตารางเมตร (ถนน อบต.บางจาม)	8,025,000					จำนวนโครงการ ที่ได้ดำเนินการ หรือสนับสนุน งบประมาณ	การดำเนินการ ดังกล่าวเป็นไปตาม วัตถุประสงค์ ของโครงการ	อบต. บางจาม
5	ปรับปรุงถนนลาดยาง แอสฟัลต์ที่ดึกดอนกรีต	1.การคมนาคมสะดวกรวดเร็ว 2.เกิดความปลอดภัยในชีวิต และทรัพย์สินของประชาชน 3.ส่งเสริมอาชีพในด้านการ ขนส่งพืชผลทางการเกษตร ออกสู่ตลาดเป็นไปอย่างมี ประสิทธิภาพ ประชาชน มีรายได้เพิ่มขึ้น 4.พัฒนาเส้นทางเข้าสู่แหล่ง ท่องเที่ยวชุมชน	บริเวณสายหัวสะพาน - บ้านนาหลวง หมู่ที่ 4 ตำบลต้นมะพร้าว อำเภอเมือง จังหวัดเพชรบุรี ขนาดกว้าง 6 เมตร ยาว 1.640 เมตร ทน 0.04 เมตร หรือพื้นที่ลาดยางไม่น้อยกว่า 9,840 ตารางเมตร (ถนน อบต.ต้นมะพร้าว)	3,717,000					จำนวนโครงการ ที่ได้ดำเนินการ หรือสนับสนุน งบประมาณ	การดำเนินการ ดังกล่าวเป็นไปตาม วัตถุประสงค์ ของโครงการ	อบต. ต้นมะพร้าว

ที่	โครงการ	วัตถุประสงค์	เป้าหมาย (ผลผลิตของโครงการ)	งบประมาณ					ตัวชี้วัด (KPI)	ผลลัพธ์ที่คาดว่าจะได้รับ	หน่วยงาน รับผิดชอบหลัก
				2566 (บาท)	2567 (บาท)	2568 (บาท)	2569 (บาท)	2570 (บาท)			
6	ก่อสร้างถนน คสล.	วัตถุประสงค์ 1.การคมนาคมสะดวกรวดเร็ว 2.เกิดความปลอดภัยในชีวิต และทรัพย์สินของประชาชน 3.ส่งเสริมอาชีพในด้านการ ขนส่งพืชผลทางการเกษตร ออกสู่ตลาดเป็นไปอย่างมี ประสิทธิภาพ ประชาชน มีรายได้เพิ่มขึ้น 4.พัฒนาเส้นทางเข้าสู่แหล่ง ท่องเที่ยวชุมชน	บริเวณทางขึ้นวัดเขาบันไดอิฐ หมู่ที่ 9 ตำบลไร่ส้ม อำเภอเมือง จังหวัดเพชรบุรี ขนาดกว้าง 7 เมตร ยาว 100 เมตร หน้า 0.15 เมตร รวมทางเท้า หรือพื้นที่ไม่น้อยกว่า 700 ตารางเมตร (ถนน อบต.ไร่ส้ม)	7,650,000					จำนวนโครงการ ที่ได้ดำเนินการ หรือสนับสนุน งบประมาณ	การดำเนินการ ดังกล่าวเป็นไปตาม วัตถุประสงค์ ของโครงการ	อบต. ไร่ส้ม
7	ปรับปรุงถนนลาดยาง แอสฟัลท์ติกคอนกรีต และทางเท้า	วัตถุประสงค์ 1.การคมนาคมสะดวกรวดเร็ว 2.เกิดความปลอดภัยในชีวิต และทรัพย์สินของประชาชน 3.ส่งเสริมอาชีพในด้านการ ขนส่งพืชผลทางการเกษตร ออกสู่ตลาดเป็นไปอย่างมี ประสิทธิภาพ ประชาชน มีรายได้เพิ่มขึ้น 4.พัฒนาเส้นทางเข้าสู่แหล่ง ท่องเที่ยวชุมชน	บริเวณถนนบริพัตร ตำบลท่าราบ อำเภอเมือง จังหวัดเพชรบุรี ขนาด 11 – 15 เมตร ยาว 930 เมตร หน้า 0.04 เมตร หรือพื้นที่ลาดยาง ไม่น้อยกว่า 13,950 ตารางเมตร (ถนนเทศบาลเมืองเพชรบุรี)	6,500,000					จำนวนโครงการ ที่ได้ดำเนินการ หรือสนับสนุน งบประมาณ	การดำเนินการ ดังกล่าวเป็นไปตาม วัตถุประสงค์ ของโครงการ	เทศบาล เมืองเพชรบุรี

ที่	โครงการ	วัตถุประสงค์	เป้าหมาย (ผลผลิตของโครงการ)	งบประมาณ					ตัวชี้วัด (KPI)	ผลลัพธ์ที่คาดว่าจะได้รับ	หน่วยงาน รับผิดชอบหลัก
				2566 (บาท)	2567 (บาท)	2568 (บาท)	2569 (บาท)	2570 (บาท)			
8	ปรับปรุงถนนลาดยาง แอสฟัลต์ที่ดึกดอนกรีต	1.การคมนาคมสะดวกรวดเร็ว 2.เกิดความปลอดภัยในชีวิต และทรัพย์สินของประชาชน 3.ส่งเสริมอาชีพในด้านกา ขนส่งพืชผลทางการเกษตร ออกสู่ตลาดเป็นไปอย่างมี ประสิทธิภาพ ประชาชน มีรายได้เพิ่มขึ้น 4.พัฒนาเส้นทางเข้าสู่แหล่ง ท่องเที่ยวชุมชน	บริเวณบ้านห้วยห้อยหมู่ที่ 4 ตำบลหนองโสน ตำบลหนองโสน ถึง บ้านนาพันสอง หมู่ที่ 1 ตำบลบางจาม อำเภอเมือง จังหวัดเพชรบุรี ขนาดกว้าง 6 เมตร ยาว 2,000 เมตร หนา 0.04 เมตร หรือพื้นที่ลาดยาง ไม่น้อยกว่า 12,000 ตารางเมตร (ถนนกรมชลประทาน)	6,800,000					จำนวนโครงการ ที่ได้ดำเนินการ หรือสนับสนุน งบประมาณ	การดำเนินการ ดังกล่าวเป็นไปตาม วัตถุประสงค์ ของโครงการ	ส.อบจ. ธนไชย อำเภอ
9	ปรับปรุงถนนลาดยาง แอสฟัลต์ที่ดึกดอนกรีต	1.การคมนาคมสะดวกรวดเร็ว 2.เกิดความปลอดภัยในชีวิต และทรัพย์สินของประชาชน 3.ส่งเสริมอาชีพในด้านกา ขนส่งพืชผลทางการเกษตร ออกสู่ตลาดเป็นไปอย่างมี ประสิทธิภาพ ประชาชน มีรายได้เพิ่มขึ้น 4.พัฒนาเส้นทางเข้าสู่แหล่ง ท่องเที่ยวชุมชน	บริเวณบ้านไร่มะนาว หมู่ที่ 2 ตำบลของสะแก ถึงบ้านห้วยห้อย หมู่ที่ 4 ตำบลหนองโสน อำเภอเมือง จังหวัดเพชรบุรี ขนาดกว้าง 6 เมตร ยาว 1,000 เมตร หนา 0.04 เมตร หรือพื้นที่ลาดยางไม่น้อยกว่า 6,000 ตารางเมตร (ถนนกรมชลประทาน)	3,400,000					จำนวนโครงการ ที่ได้ดำเนินการ หรือสนับสนุน งบประมาณ	การดำเนินการ ดังกล่าวเป็นไปตาม วัตถุประสงค์ ของโครงการ	ส.อบจ. ธนไชย อำเภอ

ที่	โครงการ	วัตถุประสงค์	เป้าหมาย (ผลผลิตของโครงการ)	งบประมาณ						ตัวชี้วัด (KPI)	ผลลัพธ์ที่คาดว่าจะได้รับ	หน่วยงาน รับผิดชอบหลัก
				2566 (บาท)	2567 (บาท)	2568 (บาท)	2569 (บาท)	2570 (บาท)				
10	ปรับปรุงถนนลาดยาง แอสฟัลต์ที่วัดกอกอนกรีต	1.การคมนาคมสะดวกรวดเร็ว 2.เกิดความปลอดภัยในชีวิต และทรัพย์สินของประชาชน 3.ส่งเสริมอาชีพในด้านการ ขนส่งพืชผลทางการเกษตร ออกสู่ตลาดเป็นไปอย่างมี ประสิทธิภาพ ประชาชน มีรายได้เพิ่มขึ้น 4.พัฒนาเส้นทางเข้าสู่แหล่ง ท่องเที่ยวชุมชน	บริเวณสายบ้านโพธิ์ หมู่ที่ 2 ตำบล สมอพลือ อำเภอบ้านลาด จังหวัดเพชรบุรี ขนาดกว้าง 6 เมตร ยาว 780 เมตร หนา 0.04 เมตร หรือพื้นที่ลาดยาง ไม่น้อยกว่า 4,680 ตารางเมตร (ถนน อบจ.เพชรบุรี)	2,690,000						จำนวนโครงการ ที่ได้ดำเนินการ หรือสนับสนุน งบประมาณ	การดำเนินการ ดังกล่าวเป็นไปตาม วัตถุประสงค์ ของโครงการ	อบต. สมอพลือ
11	ก่อสร้างถนน คสล.	1.การคมนาคมสะดวกรวดเร็ว 2.เกิดความปลอดภัยในชีวิต และทรัพย์สินของประชาชน 3.ส่งเสริมอาชีพในด้านการ ขนส่งพืชผลทางการเกษตร ออกสู่ตลาดเป็นไปอย่างมี ประสิทธิภาพ ประชาชน มีรายได้เพิ่มขึ้น 4.พัฒนาเส้นทางเข้าสู่แหล่ง ท่องเที่ยวชุมชน	บริเวณตั้งแต่สะพานข้ามคลองชลประทาน หมู่ที่ 1 ถึงสุดเขต หมู่ที่ 3 (ฝั่งตะวันตก ของคลองชลประทาน) ตำบลท่าหรี อำเภอบ้านลาด จังหวัดเพชรบุรี ขนาดกว้าง 4 เมตร ยาว 2,600 เมตร หนา 0.15 เมตร หรือพื้นที่ไม่น้อยกว่า 10,400 ตารางเมตร (ถนนกรมชลประทาน)	5,200,000						จำนวนโครงการ ที่ได้ดำเนินการ หรือสนับสนุน งบประมาณ	การดำเนินการ ดังกล่าวเป็นไปตาม วัตถุประสงค์ ของโครงการ	อบต. ตำหรี

ที่	โครงการ	วัตถุประสงค์	เป้าหมาย (ผลผลิตของโครงการ)	งบประมาณ					ตัวชี้วัด (KPI)	ผลลัพธ์ที่คาดว่าจะได้รับ	หน่วยงาน รับผิดชอบหลัก
				2566 (บาท)	2567 (บาท)	2568 (บาท)	2569 (บาท)	2570 (บาท)			
12	ก่อสร้างถนนลาดยาง แอสฟัลต์ที่วัดกุดขอนแก่น	1.การคมนาคมสะดวกรวดเร็ว 2.เกิดความปลอดภัยในชีวิต และทรัพย์สินของประชาชน 3.ส่งเสริมอาชีพในด้านการ ขนส่งพืชผลทางการเกษตร ออกสู่ตลาดเป็นไปอย่างมี ประสิทธิภาพ ประชาชน สามารถได้เพิ่มขึ้น 4.พัฒนาเส้นทางเข้าสู่แหล่ง ท่องเที่ยวชุมชน	บริเวณถนนสายสี่แยกคลองชลประทาน หมู่ที่ 6 ตำบลไร่ชะมอ อำเภอชุมพวง 8 ตำบลท่าเสา อำเภอบ้านลาด จังหวัดเพชรบุรี ขนาดกว้าง 6 เมตร ยาว 1,300 เมตร หน้า 0.05 ไร่ หรือพื้นที่ลาดยางไม่น้อยกว่า 7,800 ตารางเมตร (ถนนกรมชลประทาน)	3,900,000					จำนวนโครงการ ที่ได้ดำเนินการ หรือสนับสนุน งบประมาณ	การดำเนินการ ดังกล่าวเป็นไปตาม วัตถุประสงค์ ของโครงการ	อบต. ไร่ชะมอ

ที่	โครงการ	วัตถุประสงค์	เป้าหมาย (ผลผลิตของโครงการ)	งบประมาณ					ตัวชี้วัด (KPI)	ผลลัพธ์ที่คาดว่าจะได้รับ	หน่วยงาน รับผิดชอบหลัก
				2566 (บาท)	2567 (บาท)	2568 (บาท)	2569 (บาท)	2570 (บาท)			
13	ก่อสร้างถนนลาดยาง แอสฟัลต์ที่วัดกอนกรีต และทางเท้า	1.การคมนาคมสะดวกรวดเร็ว 2.เกิดความปลอดภัยในชีวิต และทรัพย์สินของประชาชน 3.ส่งเสริมอาชีพในด้านการ ขนส่งพืชผลทางการเกษตร ออกสู่ตลาดเป็นไปอย่างมี ประสิทธิภาพ ประชาชน สืบรายได้เพิ่มขึ้น 4.พัฒนาเส้นทางเข้าสู่แหล่ง ท่องเที่ยวชุมชน	บริเวณสายเลียบริมคลองชลประทาน - ช่วงที่ 1 บ้านหัวโจง หมู่ที่ 5 ถึง บ้านหนองกาทอง หมู่ที่ 1 ตำบลโรงเข้ อำเภอบ้านลาด จังหวัดเพชรบุรี ขนาดกว้าง 7 เมตร ยาว 500 เมตร หนา 0.05 เมตร หรือพื้นที่ลาดยาง ไม่น้อยกว่า 3.500 ตารางเมตร - ช่วงที่ 2 บ้านหนองกาทอง หมู่ที่ 1 ตำบล โรงเข้ จรดหมู่ที่ 8 ตำบลท่าช้าง อำเภอ บ้านลาด จังหวัดเพชรบุรี ขนาดกว้าง 6 เมตร ยาว 1,350 เมตร หนา 0.05 เมตร หรือพื้นที่ลาดยาง ไม่น้อยกว่า 8,100 ตารางเมตร (ถนนกรมชลประทาน)	6,450,000					จำนวนโครงการ ที่ได้ดำเนินการ หรือสนับสนุน งบประมาณ	การดำเนินการ ดังกล่าวเป็นไปตาม วัตถุประสงค์ ของโครงการ	อบต. โรงเข้

ที่	โครงการ	วัตถุประสงค์	เป้าหมาย (ผลผลิตของโครงการ)	งบประมาณ						ตัวชี้วัด (KPI)	ผลลัพธ์ที่คาดว่าจะได้รับ	หน่วยงาน รับผิดชอบหลัก
				2566 (บาท)	2567 (บาท)	2568 (บาท)	2569 (บาท)	2570 (บาท)				
14	ก่อสร้างถนนลาดยาง แอสฟัลต์ที่ดักคอกนกริต	1.การคมนาคมสะดวกรวดเร็ว 2.เกิดความปลอดภัยในชีวิต และทรัพย์สินของประชาชน 3.ส่งเสริมอาชีพในด้านการ ขนส่งพืชผลทางการเกษตร ออกสู่ตลาดเป็นไปอย่างมี ประสิทธิภาพ ประชาชน มีรายได้เพิ่มขึ้น 4.พัฒนาเส้นทางเข้าสู่แหล่ง ท่องเที่ยวชุมชน	บริเวณถนนสายเลียบริมคลองชลประทาน สายใหญ่ฝั่งซ้าย บ้านไร่โพธิ์ - ไร่มาบ หมู่ที่ 8 ตำบลท่าช้าง เชื่อมบ้านหนองกอกทอง หมู่ที่ 1 ตำบลโรงเข้ อำเภอบ้านลาด จังหวัดเพชรบุรี ขนาดกว้าง 6 เมตร ยาว 800 เมตร ทน 0.05 เมตร หรือพื้นที่ลาดยางไม่น้อยกว่า 4,800 ตารางเมตร (ถนนกรมชลประทาน)	2,400,000					จำนวนโครงการ ที่ได้ดำเนินการ หรือสนับสนุน งบประมาณ	การดำเนินการ ดังกล่าวเป็นไปตาม วัตถุประสงค์ ของโครงการ	อบต. ท่าช้าง	
15	ปรับปรุงทางเชื่อม	1.การคมนาคมสะดวกรวดเร็ว 2.เกิดความปลอดภัยในชีวิต และทรัพย์สินของประชาชน 3.ส่งเสริมอาชีพในด้านการ ขนส่งพืชผลทางการเกษตร ออกสู่ตลาดเป็นไปอย่างมี ประสิทธิภาพ ประชาชน มีรายได้เพิ่มขึ้น 4.พัฒนาเส้นทางเข้าสู่แหล่ง ท่องเที่ยวชุมชน	บริเวณแยกขาโพรง หมู่ที่ 4 ตำบลไร่สะท้อน อำเภอบ้านลาด จังหวัดเพชรบุรี ขนาดกว้าง 6 เมตร ยาว 242 เมตร ทน 0.04 เมตร หรือพื้นที่ลาดยางไม่น้อยกว่า 1,452 ตารางเมตร (ถนน อบต.ไร่สะท้อน, อบจ.เพชรบุรี)	4,000,000					จำนวนโครงการ ที่ได้ดำเนินการ หรือสนับสนุน งบประมาณ	การดำเนินการ ดังกล่าวเป็นไปตาม วัตถุประสงค์ ของโครงการ	อบต. ไร่สะท้อน	

ที่	โครงการ	วัตถุประสงค์	เป้าหมาย (ผลผลิตของโครงการ)	งบประมาณ					ตัวชี้วัด (KPI)	ผลลัพธ์ที่คาดว่าจะได้รับ	หน่วยงาน รับผิดชอบหลัก
				2566 (บาท)	2567 (บาท)	2568 (บาท)	2569 (บาท)	2570 (บาท)			
16	ปรับปรุงถนนลาดยาง แอสฟัลต์ที่ดึกดอนกรีต	1.การคมนาคมสะดวกรวดเร็ว 2.เกิดความปลอดภัยในชีวิต และทรัพย์สินของประชาชน 3.ส่งเสริมอาชีพในด้านการ ขนส่งพืชผลทางการเกษตร ออกสู่ตลาดเป็นไปอย่างมี ประสิทธิภาพ ประชาชน มีรายได้เพิ่มขึ้น 4.พัฒนาเส้นทางเข้าสู่แหล่ง ท่องเที่ยวชุมชน	บริเวณสายบ้านลาด - ไร่ส้ม ตำบลบ้านหาด อำเภอบ้านลาด จังหวัดเพชรบุรี ขนาดกว้าง 6 เมตร ยาว 3,670 เมตร หนา 0.04 เมตร หรือพื้นที่ลาดยางไม่น้อยกว่า 22,020 ตารางเมตร (ถนน อบจ.เพชรบุรี)	10,627,200					จำนวนโครงการ ที่ได้ดำเนินการ หรือสนับสนุน งบประมาณ	การดำเนินการ ดังกล่าวเป็นไปตาม วัตถุประสงค์ ของโครงการ	อบต. บ้านหาด
17	ปรับปรุงถนนลาดยาง แอสฟัลต์ที่ดึกดอนกรีต	1.การคมนาคมสะดวกรวดเร็ว 2.เกิดความปลอดภัยในชีวิต และทรัพย์สินของประชาชน 3.ส่งเสริมอาชีพในด้านการ ขนส่งพืชผลทางการเกษตร ออกสู่ตลาดเป็นไปอย่างมี ประสิทธิภาพ ประชาชน มีรายได้เพิ่มขึ้น 4.พัฒนาเส้นทางเข้าสู่แหล่ง ท่องเที่ยวชุมชน	บริเวณถนนสายหัวไร่ไล่แก ตำบลบ้านหาด อำเภอบ้านลาด จังหวัดเพชรบุรี ขนาดกว้าง 6 เมตร ยาว 640 เมตร หนา 0.04 เมตร หรือพื้นที่ลาดยางไม่น้อยกว่า 3,840 ตารางเมตร (ถนน อบจ.เพชรบุรี)	1,843,200					จำนวนโครงการ ที่ได้ดำเนินการ หรือสนับสนุน งบประมาณ	การดำเนินการ ดังกล่าวเป็นไปตาม วัตถุประสงค์ ของโครงการ	อบต. บ้านหาด

ที่	โครงการ	วัตถุประสงค์	เป้าหมาย (ผลผลิตของโครงการ)	งบประมาณ						ตัวชี้วัด (KPI)	ผลลัพธ์ที่คาดว่าจะได้รับ	หน่วยงาน รับผิดชอบหลัก
				2566 (บาท)	2567 (บาท)	2568 (บาท)	2569 (บาท)	2570 (บาท)				
18	ก่อสร้างถนนลาดยาง แอสฟัลต์ที่ดึกดอนกรีต	1.การคมนาคมสะดวกรวดเร็ว 2.เกิดความปลอดภัยในชีวิต และทรัพย์สินของประชาชน 3.ส่งเสริมอาชีพในด้านการ ขนส่งพืชผลทางการเกษตร ออกสู่ตลาดเป็นไปอย่างมี ประสิทธิภาพ ประชาชน มีรายได้เพิ่มขึ้น 4.พัฒนาเส้นทางเข้าสู่แหล่ง ท่องเที่ยวชุมชน	บริเวณสายทางบ้านโป่งสัน – บ้านหนองไถ่เถื่อน (พ.บ.ถ84-004) ตำบลห้วยลึก อำเภอบ้านลาด จังหวัดเพชรบุรี ขนาดกว้าง 6 เมตร ยาว 2,000 เมตร หน้า 0.05 เมตร หรือพื้นที่ลาดยางไม่น้อยกว่า 12,000 ตารางเมตร (ถนน อบต.ห้วยลึก)	6,003,000						จำนวนโครงการ ที่ได้ดำเนินการ หรือสนับสนุน งบประมาณ	การดำเนินการ ดังกล่าวเป็นไปตาม วัตถุประสงค์ ของโครงการ	อบต. ห้วยลึก
19	ก่อสร้างถนนลาดยาง แอสฟัลต์ที่ดึกดอนกรีต	1.การคมนาคมสะดวกรวดเร็ว 2.เกิดความปลอดภัยในชีวิต และทรัพย์สินของประชาชน 3.ส่งเสริมอาชีพในด้านการ ขนส่งพืชผลทางการเกษตร ออกสู่ตลาดเป็นไปอย่างมี ประสิทธิภาพ ประชาชน มีรายได้เพิ่มขึ้น 4.พัฒนาเส้นทางเข้าสู่แหล่ง ท่องเที่ยวชุมชน	บริเวณสายบ้านพูนอน ตำบลห้วยลึก อำเภอบ้านลาด จังหวัดเพชรบุรี ขนาดกว้าง 6 เมตร ยาว 2,940 เมตร หน้า 0.05 เมตร หรือพื้นที่ลาดยาง ไม่น้อยกว่า 17,640 ตารางเมตร (ถนน อบต.ห้วยลึก)	8,821,000						จำนวนโครงการ ที่ได้ดำเนินการ หรือสนับสนุน งบประมาณ	การดำเนินการ ดังกล่าวเป็นไปตาม วัตถุประสงค์ ของโครงการ	อบต. ห้วยลึก

ที่	โครงการ	วัตถุประสงค์	เป้าหมาย (ผลผลิตของโครงการ)	งบประมาณ						ตัวชี้วัด (KPI)	ผลลัพธ์ที่คาดว่าจะได้รับ	หน่วยงาน รับผิดชอบหลัก
				2566 (บาท)	2567 (บาท)	2568 (บาท)	2569 (บาท)	2570 (บาท)				
20	ก่อสร้างถนน คสล.	1.การคมนาคมสะดวกรวดเร็ว 2.เกิดความปลอดภัยในชีวิต และทรัพย์สินของประชาชน 3.ส่งเสริมอาชีพในด้านการ ขนส่งพืชผลทางการเกษตร ออกสู่ตลาดเป็นไปอย่างมี ประสิทธิภาพ ประชาชน ได้รับประโยชน์เพิ่มขึ้น 4.พัฒนาเส้นทางเข้าสู่แหล่ง ท่องเที่ยวชุมชน	บริเวณถนนสายเลียบริมคลอง R1 ตำบลห้วยลึก อำเภอบ้านลาด จังหวัดเพชรบุรี ขนาดกว้าง 6 เมตร ยาว 3,500 เมตร หนา 0.15 เมตร หรือพื้นที่ไม่น้อยกว่า 21,000 ตารางเมตร (ถนน อบต.ห้วยลึก)	12,350,000						จำนวนโครงการ ที่ได้ดำเนินการ หรือสนับสนุน งบประมาณ	การดำเนินการ ดังกล่าวเป็นไปตาม วัตถุประสงค์ ของโครงการ	อบต. ห้วยลึก
21	ปรับปรุงถนนลาดยาง แอสฟัลท์ติกคอนกรีต	1.การคมนาคมสะดวกรวดเร็ว 2.เกิดความปลอดภัยในชีวิต และทรัพย์สินของประชาชน 3.ส่งเสริมอาชีพในด้านการ ขนส่งพืชผลทางการเกษตร ออกสู่ตลาดเป็นไปอย่างมี ประสิทธิภาพ ประชาชน ได้รับประโยชน์เพิ่มขึ้น 4.พัฒนาเส้นทางเข้าสู่แหล่ง ท่องเที่ยวชุมชน	บริเวณสายบ้านหนองสระ - ห้วยตะแกละ ตำบลห้วยลึก อำเภอบ้านลาด จังหวัดเพชรบุรี ขนาดกว้าง 6 เมตร ยาว 545 เมตร หนา 0.04 เมตร หรือพื้นที่ลาดยางไม่น้อยกว่า 3,270 ตารางเมตร (ถนน อบต.เพชรบุรี)	1,899,000						จำนวนโครงการ ที่ได้ดำเนินการ หรือสนับสนุน งบประมาณ	การดำเนินการ ดังกล่าวเป็นไปตาม วัตถุประสงค์ ของโครงการ	อบต. ห้วยลึก

ที่	โครงการ	วัตถุประสงค์	เป้าหมาย (ผลผลิตของโครงการ)	งบประมาณ					ตัวชี้วัด (KPI)	ผลลัพธ์ที่คาดว่าจะได้รับ	หน่วยงาน รับผิดชอบหลัก
				2566 (บาท)	2567 (บาท)	2568 (บาท)	2569 (บาท)	2570 (บาท)			
22	ปรับปรุงถนนลาดยาง แอสฟัลต์ที่ดักคอกอนกรีต	1.การคมนาคมสะดวกรวดเร็ว 2.เกิดความปลอดภัยในชีวิต และทรัพย์สินของประชาชน 3.ส่งเสริมอาชีพในด้านการ ขนส่งพืชผลทางการเกษตร ออกสู่ตลาดเป็นไปอย่างมี ประสิทธิภาพ ประชาชน สับายได้เพิ่มขึ้น 4.พัฒนาเส้นทางเข้าสู่แหล่ง ท่องเที่ยวชุมชน	บริเวณสายบ้านหนองแก - บ้านมะขามโพรง ตำบลห้วยลึก อำเภอบ้านลาด จังหวัดเพชรบุรี ขนาดกว้าง 6 เมตร ยาว 400 เมตร หนา 0.04 เมตร หรือพื้นที่ลาดยาง ไม่น้อยกว่า 2,400 ตารางเมตร (ถนน อบจ.เพชรบุรี)	846,624					จำนวนโครงการ ที่ได้ดำเนินการ หรือสนับสนุน งบประมาณ	การดำเนินการ ดังกล่าวเป็นไปตาม วัตถุประสงค์ ของโครงการ	อบต. ห้วยลึก
23	ก่อสร้างถนนลาดยาง แอสฟัลต์ที่ดักคอกอนกรีต	1.การคมนาคมสะดวกรวดเร็ว 2.เกิดความปลอดภัยในชีวิต และทรัพย์สินของประชาชน 3.ส่งเสริมอาชีพในด้านการ ขนส่งพืชผลทางการเกษตร ออกสู่ตลาดเป็นไปอย่างมี ประสิทธิภาพ ประชาชน สับายได้เพิ่มขึ้น 4.พัฒนาเส้นทางเข้าสู่แหล่ง ท่องเที่ยวชุมชน	บริเวณถนนสายแยกทางหลวง 3204 - บ้านโป่งสลอด หมู่ที่ 4, 5 และหมู่ที่ 8 ตำบลหนองกระปุก อำเภอบ้านลาด จังหวัดเพชรบุรี - ช่วงที่ 1 ขนาดกว้าง 8 เมตร ยาว 270 เมตร หนา 0.05 เมตร หรือพื้นที่ ลาดยางไม่น้อยกว่า 2,160 ตารางเมตร - ช่วงที่ 2 ขนาดกว้าง 8 เมตร ยาว 2,000 เมตร หนา 0.05 เมตร หรือพื้นที่ลาดยางไม่น้อยกว่า 16,000 ตารางเมตร (ถนน อบจ.เพชรบุรี)	9,080,000					จำนวนโครงการ ที่ได้ดำเนินการ หรือสนับสนุน งบประมาณ	การดำเนินการ ดังกล่าวเป็นไปตาม วัตถุประสงค์ ของโครงการ	อบต. หนองกระปุก

ที่	โครงการ	วัตถุประสงค์	เป้าหมาย (ผลผลิตของโครงการ)	งบประมาณ					ตัวชี้วัด (KPI)	ผลลัพธ์ที่คาดว่าจะได้รับ	หน่วยงาน รับผิดชอบหลัก
				2566 (บาท)	2567 (บาท)	2568 (บาท)	2569 (บาท)	2570 (บาท)			
24	ก่อสร้างถนนลาดยาง แอสฟัลต์ที่ดึกดอนกรีต	1.การคมนาคมสะดวกรวดเร็ว 2.เกิดความปลอดภัยในชีวิต และทรัพย์สินของประชาชน 3.ส่งเสริมอาชีพในด้านการ ขนส่งพืชผลทางการเกษตร ออกสู่ตลาดเป็นไปอย่างมี ประสิทธิภาพ ประชาชน มีรายได้เพิ่มขึ้น 4.พัฒนาเส้นทางเข้าสู่แหล่ง ท่องเที่ยวชุมชน	บริเวณสายบ้านโพธิ์ลอย - บ้านมะขามโพรง หมู่ที่ 9 ตำบล หนองกระປູ - หมู่ที่ 1 ตำบลห้วยซ้อ อำเภอบ้านลาด จังหวัดเพชรบุรี ขนาดกว้าง 6 เมตร ยาว 1,400 เมตร หนา 0.05 เมตร หรือพื้นที่ลาดยาง ไม่น้อยกว่า 8,400 ตารางเมตร (ถนน อบจ.เพชรบุรี)	4,200,000					จำนวนโครงการ ที่ได้ดำเนินการ หรือสนับสนุน งบประมาณ	การดำเนินการ ดังกล่าวเป็นไปตาม วัตถุประสงค์ ของโครงการ	อบต. หนองกระປູ
25	ก่อสร้างถนนลาดยาง แอสฟัลต์ที่ดึกดอนกรีต	1.การคมนาคมสะดวกรวดเร็ว 2.เกิดความปลอดภัยในชีวิต และทรัพย์สินของประชาชน 3.ส่งเสริมอาชีพในด้านการ ขนส่งพืชผลทางการเกษตร ออกสู่ตลาดเป็นไปอย่างมี ประสิทธิภาพ ประชาชน มีรายได้เพิ่มขึ้น 4.พัฒนาเส้นทางเข้าสู่แหล่ง ท่องเที่ยวชุมชน	บริเวณสายบ้านห้วยซ้อ - บ้านเนิน หมู่ที่ 3 ตำบลห้วยซ้อ อำเภอบ้านลาด จังหวัดเพชรบุรี ขนาดกว้าง 8 เมตร ยาว 1,600 เมตร หนา 0.05 เมตร หรือพื้นที่ลาดยางไม่น้อยกว่า 12,800 ตารางเมตร (ถนน อบจ.เพชรบุรี)	6,400,000					จำนวนโครงการ ที่ได้ดำเนินการ หรือสนับสนุน งบประมาณ	การดำเนินการ ดังกล่าวเป็นไปตาม วัตถุประสงค์ ของโครงการ	อบต. หนองกระປູ

ที่	โครงการ	วัตถุประสงค์	เป้าหมาย (ผลผลิตของโครงการ)	งบประมาณ					ตัวชี้วัด (KPI)	ผลลัพธ์ที่คาดว่าจะได้รับ	หน่วยงาน รับผิดชอบหลัก
				2566 (บาท)	2567 (บาท)	2568 (บาท)	2569 (บาท)	2570 (บาท)			
26	ก่อสร้างถนนลาดยาง แอสฟัลต์ดีกอดอนกรีต	1.การคมนาคมสะดวกรวดเร็ว 2.เกิดความปลอดภัยในชีวิต และทรัพย์สินของประชาชน 3.ส่งเสริมอาชีพในด้านการ ขนส่งพืชผลทางการเกษตร ออกสู่ตลาดเป็นไปอย่างมี ประสิทธิภาพ ประชาชน มีรายได้เพิ่มขึ้น 4.พัฒนาเส้นทางเข้าสู่แหล่ง ท่องเที่ยวชุมชน	บริเวณถนนสายคลองชลประทาน หมู่ที่ 7 - หมู่ที่ 4 ตำบลหนองกระเป่า อําเภอบ้านลาด จังหวัดเพชรบุรี ขนาดกว้าง 6 เมตร ยาว 867 เมตร หน้า 0.05 เมตร หรือพื้นที่ลาดยางไม่น้อยกว่า 5.202 ตารางเมตร (ถนน อบจ.เพชรบุรี)	2,601,000					จำนวนโครงการ ที่ได้ดำเนินการ หรือสนับสนุน งบประมาณ	การดำเนินการ ดังกล่าวเป็นไปตาม วัตถุประสงค์ ของโครงการ	อบต. หนองกระเป่า
27	ก่อสร้างถนนลาดยาง แอสฟัลต์ดีกอดอนกรีต	1.การคมนาคมสะดวกรวดเร็ว 2.เกิดความปลอดภัยในชีวิต และทรัพย์สินของประชาชน 3.ส่งเสริมอาชีพในด้านการ ขนส่งพืชผลทางการเกษตร ออกสู่ตลาดเป็นไปอย่างมี ประสิทธิภาพ ประชาชน มีรายได้เพิ่มขึ้น 4.พัฒนาเส้นทางเข้าสู่แหล่ง ท่องเที่ยวชุมชน	บริเวณสายบ้านโพธิ์ลอย - บ้านหัวนา หมู่ที่ 9 - หมู่ที่ 8 ตำบลหนองกระเป่า อําเภอบ้านลาด จังหวัดเพชรบุรี - ช่วงที่ 1 ขนาดกว้าง 6 เมตร ยาว 800 เมตร หน้า 0.05 เมตร หรือพื้นที่ลาดยางไม่น้อยกว่า 4,800 ตารางเมตร - ช่วงที่ 2 ขนาดกว้าง 8 เมตร ยาว 1,100 เมตร หน้า 0.05 เมตร หรือพื้นที่ลาดยางไม่น้อยกว่า 8,800 ตารางเมตร (ถนน อบจ.เพชรบุรี)	6,800,000					จำนวนโครงการ ที่ได้ดำเนินการ หรือสนับสนุน งบประมาณ	การดำเนินการ ดังกล่าวเป็นไปตาม วัตถุประสงค์ ของโครงการ	อบต. หนองกระเป่า

ที่	โครงการ	วัตถุประสงค์	เป้าหมาย (ผลผลิตของโครงการ)	งบประมาณ					ตัวชี้วัด (KPI)	ผลลัพธ์ที่คาดว่าจะได้รับ	หน่วยงาน รับผิดชอบหลัก
				2566 (บาท)	2567 (บาท)	2568 (บาท)	2569 (บาท)	2570 (บาท)			
28	ปรับปรุงถนนลาดยาง แอสฟัลต์ที่ดึกดอนกรีต	1.การคมนาคมสะดวกรวดเร็ว 2.เกิดความปลอดภัยในชีวิต และทรัพย์สินของประชาชน 3.ส่งเสริมอาชีพในด้านการ ขนส่งพืชผลทางการเกษตร ออกสู่ตลาดเป็นไปอย่างมี ประสิทธิภาพ ประชาชน ได้รับประโยชน์เพิ่มขึ้น 4.พัฒนาเส้นทางเข้าสู่แหล่ง ท่องเที่ยวชุมชน	บริเวณถนนเลียบบลของสะพาน หมู่ที่ 5 - หมู่ที่ 2 ตำบลท่าเสา อำเภอบ้านลาด จังหวัดเพชรบุรี ขนาดกว้าง 6 เมตร ยาว 1,620 เมตร หนา 0.04 เมตร หรือพื้นที่ลาดยาง ไม่น้อยกว่า 9,720 ตารางเมตร (ถนนกรมชลประทาน, อบจ.เพชรบุรี)	3,000,000					จำนวนโครงการ ที่ได้ดำเนินการ หรือสนับสนุน งบประมาณ	การดำเนินการ ดังกล่าวเป็นไปตาม วัตถุประสงค์ ของโครงการ	อบต. ท่าเสา
29	ปรับปรุงถนนลาดยาง แอสฟัลต์ที่ดึกดอนกรีต	1.การคมนาคมสะดวกรวดเร็ว 2.เกิดความปลอดภัยในชีวิต และทรัพย์สินของประชาชน 3.ส่งเสริมอาชีพในด้านการ ขนส่งพืชผลทางการเกษตร ออกสู่ตลาดเป็นไปอย่างมี ประสิทธิภาพ ประชาชน ได้รับประโยชน์เพิ่มขึ้น 4.พัฒนาเส้นทางเข้าสู่แหล่ง ท่องเที่ยวชุมชน	บริเวณถนนเพชรเกษม - ศาลากลาง หมู่บ้านเขาทะโมน หมู่ที่ 9 ตำบลท่าเสา อำเภอบ้านลาด จังหวัดเพชรบุรี ขนาดกว้าง 8 เมตร ยาว 925 เมตร หนา 0.04 เมตร หรือพื้นที่ลาดยาง ไม่น้อยกว่า 7,400 ตารางเมตร (ถนนทางหลวงชนบท)	2,200,000					จำนวนโครงการ ที่ได้ดำเนินการ หรือสนับสนุน งบประมาณ	การดำเนินการ ดังกล่าวเป็นไปตาม วัตถุประสงค์ ของโครงการ	อบต. ท่าเสา

ที่	โครงการ	วัตถุประสงค์	เป้าหมาย (ผลผลิตของโครงการ)	งบประมาณ					ตัวชี้วัด (KPI)	ผลลัพธ์ที่คาดว่าจะได้รับ	หน่วยงาน รับผิดชอบหลัก
				2566 (บาท)	2567 (บาท)	2568 (บาท)	2569 (บาท)	2570 (บาท)			
30	ปรับปรุงถนนลาดยาง แอสฟัลต์ที่ดักคอกนารีต	1.การคมนาคมสะดวกรวดเร็ว 2.เกิดความปลอดภัยในชีวิต และทรัพย์สินของประชาชน 3.ส่งเสริมอาชีพในด้านการ ขนส่งพืชผลทางการเกษตร ออกสู่ตลาดเป็นไปอย่างมี ประสิทธิภาพ ประชาชน มีรายได้เพิ่มขึ้น 4.พัฒนาเส้นทางเข้าสู่แหล่ง ท่องเที่ยวชุมชน	บริเวณสี่แยกไฟแดง ถึง บริเวณสามแยก คลองชลประทาน (ตัวจาก) หมู่ที่ 7 ตำบลบ้านลาด อำเภอบ้านลาด จังหวัดเพชรบุรี ขนาดกว้าง 7 เมตร ยาว 524 เมตร หมา 0.04 เมตร หรือพื้นที่ลาดยางไม่น้อยกว่า 3,668 ตารางเมตร (ถนนเทศบาลตำบลบ้านลาด)	1,467,200					จำนวนโครงการ ที่ได้ดำเนินการ หรือสนับสนุน งบประมาณ	การดำเนินการ ดังกล่าวเป็นไปตาม วัตถุประสงค์ ของโครงการ	เทศบาล ตำบลบ้านลาด
31	ก่อสร้างถนนลาดยาง แอสฟัลต์ที่ดักคอกนารีต	1.การคมนาคมสะดวกรวดเร็ว 2.เกิดความปลอดภัยในชีวิต และทรัพย์สินของประชาชน 3.ส่งเสริมอาชีพในด้านการ ขนส่งพืชผลทางการเกษตร ออกสู่ตลาดเป็นไปอย่างมี ประสิทธิภาพ ประชาชน มีรายได้เพิ่มขึ้น 4.พัฒนาเส้นทางเข้าสู่แหล่ง ท่องเที่ยวชุมชน	บริเวณหมู่ที่ 4 บ้านหนองเกตุ ตำบลหนองจอก อำเภอท่ายาง จังหวัดเพชรบุรี ขนาดกว้าง 6 เมตร ยาว 5,215 เมตร หมา 0.05 เมตร หรือพื้นที่ลาดยางไม่น้อยกว่า 31,290 ตารางเมตร (ถนนชลประทาน)	15,957,900					จำนวนโครงการ ที่ได้ดำเนินการ หรือสนับสนุน งบประมาณ	การดำเนินการ ดังกล่าวเป็นไปตาม วัตถุประสงค์ ของโครงการ	อบต. หนองจอก

ที่	โครงการ	วัตถุประสงค์	เป้าหมาย (ผลผลิตของโครงการ)	งบประมาณ						ตัวชี้วัด (KPI)	ผลลัพธ์ที่คาดว่าจะได้รับ	หน่วยงาน รับผิดชอบหลัก
				2566 (บาท)	2567 (บาท)	2568 (บาท)	2569 (บาท)	2570 (บาท)				
32	ปรับปรุงถนนลาดยาง แอสฟัลต์ที่ดึกดอนกรีต	1.การคมนาคมสะดวกรวดเร็ว 2.เกิดความปลอดภัยในชีวิต และทรัพย์สินของประชาชน 3.ส่งเสริมอาชีพในด้านการ ขนส่งพืชผลทางการเกษตร ออกสู่ตลาดเป็นไปอย่างมี ประสิทธิภาพ ประชาชน มีรายได้เพิ่มขึ้น 4.พัฒนาเส้นทางเข้าสู่แหล่ง ท่องเที่ยวชุมชน	บริเวณหมู่ที่ 13 บ้านหนองเตปูน ตำบลหนองจอก อำเภอท้ายาง ขนาดกว้าง 6 เมตร ยาว 1,750 เมตร หนา 0.04 เมตร หรือพื้นที่ลาดยาง ไม่น้อยกว่า 10,500 ตารางเมตร (ถนนขดประทาม)	6,131,000						จำนวนโครงการ ที่ได้ดำเนินการ หรือสนับสนุน งบประมาณ	การดำเนินการ ดังกล่าวเป็นไปตาม วัตถุประสงค์ ของโครงการ	อบต. หนองจอก
33	ปรับปรุงถนนลาดยาง แอสฟัลต์ที่ดึกดอนกรีต	1.การคมนาคมสะดวกรวดเร็ว 2.เกิดความปลอดภัยในชีวิต และทรัพย์สินของประชาชน 3.ส่งเสริมอาชีพในด้านการ ขนส่งพืชผลทางการเกษตร ออกสู่ตลาดเป็นไปอย่างมี ประสิทธิภาพ ประชาชน มีรายได้เพิ่มขึ้น 4.พัฒนาเส้นทางเข้าสู่แหล่ง ท่องเที่ยวชุมชน	บริเวณลำท้ายาง - ทำไร่ หมู่ที่ 4 และ หมู่ที่ 5 ตำบลงวงหย่อง อำเภอท้ายาง จังหวัดเพชรบุรี ขนาดกว้าง 6 เมตร ยาว 2,420 เมตร หนา 0.04 เมตร หรือพื้นที่ลาดยาง ไม่น้อยกว่า 14,520 ตารางเมตร (ถนน อบจ.เพชรบุรี)	7,260,000						จำนวนโครงการ ที่ได้ดำเนินการ หรือสนับสนุน งบประมาณ	การดำเนินการ ดังกล่าวเป็นไปตาม วัตถุประสงค์ ของโครงการ	อบต. ยางหย่อง

ที่	โครงการ	วัตถุประสงค์	เป้าหมาย (ผลผลิตของโครงการ)	งบประมาณ					ตัวชี้วัด (KPI)	ผลลัพธ์ที่คาดว่าจะได้รับ	หน่วยงาน รับผิดชอบหลัก
				2566 (บาท)	2567 (บาท)	2568 (บาท)	2569 (บาท)	2570 (บาท)			
34	ปรับปรุงถนน คสล.	1.การคมนาคมสะดวกรวดเร็ว 2.เกิดความปลอดภัยในชีวิต และทรัพย์สินของประชาชน 3.ส่งเสริมอาชีพในด้านการ ขนส่งพืชผลทางการเกษตร ออกสู่ตลาดเป็นไปอย่างมี ประสิทธิภาพ ประชาชน มีรายได้เพิ่มขึ้น 4.พัฒนาเส้นทางเข้าสู่แหล่ง ท่องเที่ยวชุมชน	บริเวณหมู่ที่ 3 บ้านแม่ปลาเค้า ตำบลแม่ปลาเค้า อำเภอท่ายาง จังหวัดเพชรบุรี ขนาดกว้าง 6 เมตร ยาว 1,370 เมตร หน้า 0.15 เมตร หรือพื้นที่ลาดยางไม่น้อยกว่า 8,220 ตารางเมตร (ถนน อบต.แม่ปลาเค้า)	3,699,000					จำนวนโครงการ ที่ได้ดำเนินการ หรือสนับสนุน งบประมาณ	การดำเนินการ ดังกล่าวเป็นไปตาม วัตถุประสงค์ ของโครงการ	อบต. แม่ปลาเค้า
35	ปรับปรุงถนนลาดยาง แอสฟัลต์ติกคอนกรีต	1.การคมนาคมสะดวกรวดเร็ว 2.เกิดความปลอดภัยในชีวิต และทรัพย์สินของประชาชน 3.ส่งเสริมอาชีพในด้านการ ขนส่งพืชผลทางการเกษตร ออกสู่ตลาดเป็นไปอย่างมี ประสิทธิภาพ ประชาชน มีรายได้เพิ่มขึ้น 4.พัฒนาเส้นทางเข้าสู่แหล่ง ท่องเที่ยวชุมชน	บริเวณหมู่ที่ 4 ตำบลท่าแลง ตำบลวังใต้ อำเภอท่ายาง จังหวัดเพชรบุรี - ช่วงที่ 1 ขนาดกว้าง 6 เมตร ยาว 400 เมตร หน้า 0.04 เมตร หรือพื้นที่ลาดยางไม่น้อยกว่า 2,400 ตารางเมตร - ช่วงที่ 2 ขนาดกว้าง 6 เมตร ยาว 6,500 เมตร หน้า 0.04 เมตร หรือพื้นที่ลาดยางไม่น้อยกว่า 37,800 ตารางเมตร (ถนน อบจ.เพชรบุรี)	26,000,000					จำนวนโครงการ ที่ได้ดำเนินการ หรือสนับสนุน งบประมาณ	การดำเนินการ ดังกล่าวเป็นไปตาม วัตถุประสงค์ ของโครงการ	เทศบาลตำบล ท่าแลง

ที่	โครงการ	วัตถุประสงค์	เป้าหมาย (ผลผลิตของโครงการ)	งบประมาณ					ตัวชี้วัด (KPI)	ผลลัพธ์ที่คาดว่าจะได้รับ	หน่วยงาน รับผิดชอบหลัก
				2566 (บาท)	2567 (บาท)	2568 (บาท)	2569 (บาท)	2570 (บาท)			
36	ปรับปรุงถนนลาดยาง แอสฟัลต์ที่ดักคอกนารีต	1.การคมนาคมสะดวกรวดเร็ว 2.เกิดความปลอดภัยในชีวิต และทรัพย์สินของประชาชน 3.ส่งเสริมอาชีพในด้านการ ขนส่งพืชผลทางการเกษตร ออกสู่ตลาดเป็นไปอย่างมี ประสิทธิภาพ ประชาชน มีรายได้เพิ่มขึ้น 4.พัฒนาเส้นทางเข้าสู่แหล่ง ท่องเที่ยวชุมชน	บริเวณ หมู่ที่ 7 ตำบลท่าแลง อำเภอท่ายาง เชื่อมต่อดับหลังวัด อำเภอบ้านลาด จังหวัดเพชรบุรี ขนาดกว้าง 6 เมตร ยาว 1,750 เมตร หนา 0.04 เมตร หรือพื้นที่ลาดยาง ไม่น้อยกว่า 10,500 ตารางเมตร (ถนนเทศบาลตำบลท่าแลง)	5,000,000					จำนวนโครงการ ที่ได้ดำเนินการ หรือสนับสนุน งบประมาณ	การดำเนินการ ดังกล่าวเป็นไปตาม วัตถุประสงค์ ของโครงการ	เทศบาลตำบล ท่าแลง
37	ปรับปรุงถนนลาดยาง แอสฟัลต์ที่ดักคอกนารีต	1.การคมนาคมสะดวกรวดเร็ว 2.เกิดความปลอดภัยในชีวิต และทรัพย์สินของประชาชน 3.ส่งเสริมอาชีพในด้านการ ขนส่งพืชผลทางการเกษตร ออกสู่ตลาดเป็นไปอย่างมี ประสิทธิภาพ ประชาชน มีรายได้เพิ่มขึ้น 4.พัฒนาเส้นทางเข้าสู่แหล่ง ท่องเที่ยวชุมชน	บริเวณ หมู่ที่ 7 บ้านเขาปากช่อง ตำบลท่าแลง อำเภอท่ายาง เชื่อมต่อดับหลังวัด อำเภอบ้านลาด จังหวัดเพชรบุรี ขนาดกว้าง 6 เมตร ยาว 3,000 เมตร หนา 0.04 เมตร หรือพื้นที่ลาดยางไม่น้อยกว่า 18,000 ตารางเมตร (ถนน อบจ.เพชรบุรี)	8,700,000					จำนวนโครงการ ที่ได้ดำเนินการ หรือสนับสนุน งบประมาณ	การดำเนินการ ดังกล่าวเป็นไปตาม วัตถุประสงค์ ของโครงการ	เทศบาลตำบล ท่าแลง

ที่	โครงการ	วัตถุประสงค์	เป้าหมาย (ผลผลิตของโครงการ)	งบประมาณ					ตัวชี้วัด (KPI)	ผลลัพธ์ที่คาดว่าจะได้รับ	หน่วยงาน รับผิดชอบหลัก
				2566 (บาท)	2567 (บาท)	2568 (บาท)	2569 (บาท)	2570 (บาท)			
38	ก่อสร้างถนน คสล.	1.การคมนาคมสะดวกรวดเร็ว 2.เกิดความปลอดภัยในชีวิต และทรัพย์สินของประชาชน 3.ส่งเสริมอาชีพในด้านการ ขนส่งพืชผลทางการเกษตร ออกสู่ตลาดเป็นไปอย่างมี ประสิทธิภาพ ประชาชน มีรายได้เพิ่มขึ้น 4.พัฒนาเส้นทางเข้าสู่แหล่ง ท่องเที่ยวชุมชน	บริเวณ หมู่ที่ 5 ตำบลท่าแลง เชื่อมต่อกับตำบลวังจันทร์ และหมู่ที่ 5 ตำบลท่าแลง เชื่อมต่อกับตำบลวังไคร้ อำเภอท่ายาง จังหวัดเพชรบุรี - ช่วงที่ 1 ขนาดกว้าง 5 เมตร ยาว 1,900 เมตร หน้า 0.15 เมตร หรือพื้นที่ไม่น้อยกว่า 9,500 ตารางเมตร - ช่วงที่ 2 ขนาดกว้าง 5 เมตร ยาว 1,000 เมตร หน้า 0.15 เมตร หรือพื้นที่ไม่น้อยกว่า 5,000 ตารางเมตร (ถนนเทศบาลตำบลท่าแลง)	7,700,000					จำนวนโครงการ ที่ได้ดำเนินการ หรือสนับสนุน งบประมาณ	การดำเนินการ ดังกล่าวเป็นไปตาม วัตถุประสงค์ ของโครงการ	เทศบาลตำบล ท่าแลง
39	ปรับปรุงถนนลาดยาง แอสฟัลต์ที่วัดคอนกรีต	1.การคมนาคมสะดวกรวดเร็ว 2.เกิดความปลอดภัยในชีวิต และทรัพย์สินของประชาชน 3.ส่งเสริมอาชีพในด้านการ ขนส่งพืชผลทางการเกษตร ออกสู่ตลาดเป็นไปอย่างมี ประสิทธิภาพ ประชาชน มีรายได้เพิ่มขึ้น 4.พัฒนาเส้นทางเข้าสู่แหล่ง ท่องเที่ยวชุมชน	บริเวณสายบ้านห้วยผาก - ถ้าเสือ หมู่ที่ 11 บ้านห้วยผาก ตำบลกัลลหัตถวง อำเภอท่ายาง จังหวัดเพชรบุรี ขนาดกว้าง 7 เมตร ยาว 2,900 เมตร หนา 0.04 เมตร ไหล่ทางข้าง 1 เมตร หรือพื้นที่ลาดยางไม่น้อยกว่า 20,300 ตารางเมตร (ถนน อบจ.เพชรบุรี)	13,050,000					จำนวนโครงการ ที่ได้ดำเนินการ หรือสนับสนุน งบประมาณ	การดำเนินการ ดังกล่าวเป็นไปตาม วัตถุประสงค์ ของโครงการ	อบต. กัลลหัตถวง

ที่	โครงการ	วัตถุประสงค์	เป้าหมาย (ผลผลิตของโครงการ)	งบประมาณ						ตัวชี้วัด (KPI)	ผลลัพธ์ที่คาดว่าจะได้รับ	หน่วยงาน รับผิดชอบหลัก
				2566 (บาท)	2567 (บาท)	2568 (บาท)	2569 (บาท)	2570 (บาท)				
40	ปรับปรุงถนนลาดยาง แอสฟัลต์ที่ดักคอกนารี	1.การคมนาคมสะดวกรวดเร็ว 2.เกิดความปลอดภัยในชีวิต และทรัพย์สินของประชาชน 3.ส่งเสริมอาชีพในด้านการ ขนส่งพืชผลทางการเกษตร ออกสู่ตลาดเป็นไปอย่างมี ประสิทธิภาพ ประชาชน ได้รับประโยชน์เพิ่มขึ้น 4.พัฒนาเส้นทางเข้าสู่แหล่ง ท่องเที่ยวชุมชน	บริเวณหมู่ที่ 6 - หมู่ที่ 9 ตำบลหนองจอก อำเภอท่ายาง จังหวัดเพชรบุรี ขนาดกว้าง 6 เมตร ยาว 2.061 เมตร หนา 0.04 เมตร หรือพื้นที่ลาดยาง ไม่น้อยกว่า 12.366 ตารางเมตร (ถนนเทศบาลตำบลหนองจอก)	6,183,000						จำนวนโครงการ ที่ได้ดำเนินการ หรือสนับสนุน งบประมาณ	การดำเนินการ ดังกล่าวเป็นไปตาม วัตถุประสงค์ ของโครงการ	เทศบาลตำบล หนองจอก
41	ก่อสร้างถนนลาดยาง แอสฟัลต์ที่ดักคอกนารี	1.การคมนาคมสะดวกรวดเร็ว 2.เกิดความปลอดภัยในชีวิต และทรัพย์สินของประชาชน 3.ส่งเสริมอาชีพในด้านการ ขนส่งพืชผลทางการเกษตร ออกสู่ตลาดเป็นไปอย่างมี ประสิทธิภาพ ประชาชน ได้รับประโยชน์เพิ่มขึ้น 4.พัฒนาเส้นทางเข้าสู่แหล่ง ท่องเที่ยวชุมชน	บริเวณสาย หมู่ที่ 1 ถึง หมู่ที่ 7 ตำบลท่ายาง อำเภอท่ายาง จังหวัดเพชรบุรี ขนาดกว้าง 9 เมตร ยาว 1,743 เมตร หนา 0.05 เมตร หรือพื้นที่ลาดยางไม่น้อยกว่า 15,687 ตารางเมตร (ถนนเทศบาลตำบลท่ายาง)	8,146,000						จำนวนโครงการ ที่ได้ดำเนินการ หรือสนับสนุน งบประมาณ	การดำเนินการ ดังกล่าวเป็นไปตาม วัตถุประสงค์ ของโครงการ	เทศบาลตำบล ท่ายาง

ที่	โครงการ	วัตถุประสงค์	เป้าหมาย (ผลผลิตของโครงการ)	งบประมาณ					ตัวชี้วัด (KPI)	ผลลัพธ์ที่คาดว่าจะได้รับ	หน่วยงาน รับผิดชอบหลัก
				2566 (บาท)	2567 (บาท)	2568 (บาท)	2569 (บาท)	2570 (บาท)			
42	ก่อสร้างถนนลาดยาง แอสฟัลต์ที่ดึกดอนกรีต	1.การคมนาคมสะดวกรวดเร็ว 2.เกิดความปลอดภัยในชีวิต และทรัพย์สินของประชาชน 3.ส่งเสริมอาชีพในด้านการ ขนส่งพืชผลทางการเกษตร ออกสู่ตลาดเป็นไปอย่างมี ประสิทธิภาพ ประชาชน มีรายได้เพิ่มขึ้น 4.พัฒนาเส้นทางเข้าสู่แหล่ง ท่องเที่ยวชุมชน	บริเวณสาย หมู่ที่ 2 ถึง หมู่ที่ 1 ตำบลท่าคอย อำเภอท่ายาง จังหวัดเพชรบุรี ขนาดกว้าง 5 - 6 เมตร ยาว 1,873 เมตร หน้า 0.05 เมตร หรือพื้นที่ลาดยางไม่น้อยกว่า 11,238 ตารางเมตร (ถนนเทศบาลตำบลท่ายาง)	5,727,000					จำนวนโครงการ ที่ได้ดำเนินการ หรือสนับสนุน งบประมาณ	การดำเนินการ ดังกล่าวเป็นไปตาม วัตถุประสงค์ ของโครงการ	เทศบาลตำบล ท่ายาง
43	ก่อสร้างถนนลาดยาง แอสฟัลต์ที่ดึกดอนกรีต	1.การคมนาคมสะดวกรวดเร็ว 2.เกิดความปลอดภัยในชีวิต และทรัพย์สินของประชาชน 3.ส่งเสริมอาชีพในด้านการ ขนส่งพืชผลทางการเกษตร ออกสู่ตลาดเป็นไปอย่างมี ประสิทธิภาพ ประชาชน มีรายได้เพิ่มขึ้น 4.พัฒนาเส้นทางเข้าสู่แหล่ง ท่องเที่ยวชุมชน	บริเวณสาย หมู่ที่ 6 ตำบลท่ายาง ถึงตำบลบ้านในตง อำเภอท่ายาง จังหวัดเพชรบุรี ขนาดกว้าง 6 เมตร ยาว 2,354 เมตร หน้า 0.05 เมตร หรือพื้นที่ลาดยางไม่น้อยกว่า 14,124 ตารางเมตร (ถนนเทศบาลตำบลท่ายาง)	7,062,000					จำนวนโครงการ ที่ได้ดำเนินการ หรือสนับสนุน งบประมาณ	การดำเนินการ ดังกล่าวเป็นไปตาม วัตถุประสงค์ ของโครงการ	เทศบาลตำบล ท่ายาง

ที่	โครงการ	วัตถุประสงค์	เป้าหมาย (ผลผลิตของโครงการ)	งบประมาณ						ตัวชี้วัด (KPI)	ผลลัพธ์ที่คาดว่าจะได้รับ	หน่วยงาน รับผิดชอบหลัก
				2566 (บาท)	2567 (บาท)	2568 (บาท)	2569 (บาท)	2570 (บาท)				
44	ก่อสร้างถนนลาดยาง แอสฟัลต์ที่ดึกดอนกรีต	1.การคมนาคมสะดวกรวดเร็ว 2.เกิดความปลอดภัยในชีวิต และทรัพย์สินของประชาชน 3.ส่งเสริมอาชีพในด้านการ ขนส่งพืชผลทางการเกษตร ออกสู่ตลาดเป็นไปอย่างมี ประสิทธิภาพ ประชาชน มีรายได้เพิ่มขึ้น 4.พัฒนาเส้นทางเข้าสู่แหล่ง ท่องเที่ยวชุมชน	บริเวณสาย หมู่ที่ 3 ตำบลท่ายาง อำเภอท่ายาง ถึงบ้านอ้อย ตำบลถ่าง อําเภอบ้านลาด จังหวัดเพชรบุรี ขนาดกว้าง 6 เมตร ยาว 1,457 เมตร หน้า 0.05 เมตร หรือพื้นที่ลาดยางไม่น้อยกว่า 8,742 ตารางเมตร (ถนนเทศบาลตำบลท่ายาง, อบจ.เพชรบุรี)	5,157,000						จำนวนโครงการ ที่ได้ดำเนินการ หรือสนับสนุน งบประมาณ	การดำเนินการ ดังกล่าวเป็นไปตาม วัตถุประสงค์ ของโครงการ	เทศบาลตำบล ท่ายาง
45	ก่อสร้างถนนลาดยาง แอสฟัลต์ที่ดึกดอนกรีต	1.การคมนาคมสะดวกรวดเร็ว 2.เกิดความปลอดภัยในชีวิต และทรัพย์สินของประชาชน 3.ส่งเสริมอาชีพในด้านการ ขนส่งพืชผลทางการเกษตร ออกสู่ตลาดเป็นไปอย่างมี ประสิทธิภาพ ประชาชน มีรายได้เพิ่มขึ้น 4.พัฒนาเส้นทางเข้าสู่แหล่ง ท่องเที่ยวชุมชน	บริเวณสายบ้านโรงนอกสามัคคี ถึงบ้านหนองแพพัฒนา หมู่ที่ 5 ตำบลท่ายาง อำเภอท่ายาง จังหวัดเพชรบุรี ขนาดกว้าง 6 เมตร ยาว 1,870 เมตร หน้า 0.05 เมตร หรือพื้นที่ลาดยางไม่น้อยกว่า 11,220 ตารางเมตร (ถนนเทศบาลตำบลท่ายาง)	5,610,000						จำนวนโครงการ ที่ได้ดำเนินการ หรือสนับสนุน งบประมาณ	การดำเนินการ ดังกล่าวเป็นไปตาม วัตถุประสงค์ ของโครงการ	เทศบาลตำบล ท่ายาง

ที่	โครงการ	วัตถุประสงค์	เป้าหมาย (ผลผลิตของโครงการ)	งบประมาณ					ตัวชี้วัด (KPI)	ผลลัพธ์ที่คาดว่าจะได้รับ	หน่วยงาน รับผิดชอบหลัก
				2566 (บาท)	2567 (บาท)	2568 (บาท)	2569 (บาท)	2570 (บาท)			
46	ก่อสร้างถนน คสล.	1.การคมนาคมสะดวกรวดเร็ว 2.เกิดความปลอดภัยในชีวิต และทรัพย์สินของประชาชน 3.ส่งเสริมอาชีพในด้านการ ขนส่งพืชผลทางการเกษตร ออกสู่ตลาดเป็นไปอย่างมี ประสิทธิภาพ ประชาชน สืรายได้เพิ่มขึ้น 4.พัฒนาเส้นทางเข้าสู่แหล่ง ท่องเที่ยวชุมชน	บริเวณหมู่ที่ 6 ตำบลท่าค้อย อีง ตำบลท่าไม้รวก อำเภอท่ายาง จังหวัดเพชรบุรี ขนาดกว้าง 6 เมตร ยาว 660 เมตร หมา 0.15 เมตร หรือพื้นที่ไม่น้อยกว่า 3,960 ตารางเมตร (ถนนเทศบาลตำบลท่ายาง)	1,960,000					จำนวนโครงการ ที่ได้ดำเนินการ หรือสนับสนุน งบประมาณ	การดำเนินการ ดังกล่าวเป็นไปตาม วัตถุประสงค์ ของโครงการ	เทศบาลตำบล ท่ายาง
47	ก่อสร้างถนนลาดยาง แอสฟัลท์ติกคอนกรีต	1.การคมนาคมสะดวกรวดเร็ว 2.เกิดความปลอดภัยในชีวิต และทรัพย์สินของประชาชน 3.ส่งเสริมอาชีพในด้านการ ขนส่งพืชผลทางการเกษตร ออกสู่ตลาดเป็นไปอย่างมี ประสิทธิภาพ ประชาชน สืรายได้เพิ่มขึ้น 4.พัฒนาเส้นทางเข้าสู่แหล่ง ท่องเที่ยวชุมชน	บริเวณสาย หมู่ที่ 7 ถึงหมู่ที่ 9 ตำบลท่ายาง อำเภอท่ายาง จังหวัดเพชรบุรี ขนาดกว้าง 6 เมตร ยาว 3,365 เมตร หมา 0.05 เมตร หรือพื้นที่ลาดยางไม่น้อยกว่า 20,190 ตารางเมตร (ถนนกรมชลประทาน, เทศบาลตำบล ท่ายาง)	10,095,000					จำนวนโครงการ ที่ได้ดำเนินการ หรือสนับสนุน งบประมาณ	การดำเนินการ ดังกล่าวเป็นไปตาม วัตถุประสงค์ ของโครงการ	เทศบาลตำบล ท่ายาง

ที่	โครงการ	วัตถุประสงค์	เป้าหมาย (ผลผลิตของโครงการ)	งบประมาณ					ตัวชี้วัด (KPI)	ผลลัพธ์ที่คาดว่าจะได้รับ	หน่วยงาน รับผิดชอบหลัก
				2566 (บาท)	2567 (บาท)	2568 (บาท)	2569 (บาท)	2570 (บาท)			
48	ก่อสร้างถนนลาดยาง แอสฟัลต์ที่ดักคองกรีต	1.การคมนาคมสะดวกรวดเร็ว 2.เกิดความปลอดภัยในชีวิต และทรัพย์สินของประชาชน 3.ส่งเสริมอาชีพในด้านการ ขนส่งพืชผลทางการเกษตร ออกสู่ตลาดเป็นไปอย่างมี ประสิทธิภาพ ประชาชน มีรายได้เพิ่มขึ้น 4.พัฒนาเส้นทางเข้าสู่แหล่ง ท่องเที่ยวชุมชน	บริเวณสาย หมู่ที่ 1 ถึง หมู่ที่ 3 ตำบล ท่ายาง อำเภอท่ายาง จังหวัดเพชรบุรี ขนาดกว้าง 6 เมตร ยาว 1.862 เมตร หนา 0.05 เมตร หรือพื้นที่ลาดยาง ไม่น้อยกว่า 11.172 ตารางเมตร (ถนนกรมชลประทาน, เทศบาลตำบล ท่ายาง)	5.586.000					จำนวนโครงการ ที่ได้ดำเนินการ หรือสนับสนุน งบประมาณ	การดำเนินการ ดังกล่าวเป็นไปตาม วัตถุประสงค์ ของโครงการ	เทศบาลตำบล ท่ายาง
49	ก่อสร้างถนนลาดยาง แอสฟัลต์ที่ดักคองกรีต	1.การคมนาคมสะดวกรวดเร็ว 2.เกิดความปลอดภัยในชีวิต และทรัพย์สินของประชาชน 3.ส่งเสริมอาชีพในด้านการ ขนส่งพืชผลทางการเกษตร ออกสู่ตลาดเป็นไปอย่างมี ประสิทธิภาพ ประชาชน มีรายได้เพิ่มขึ้น 4.พัฒนาเส้นทางเข้าสู่แหล่ง ท่องเที่ยวชุมชน	บริเวณสาย หมู่ที่ 9 ตำบลท่ายาง ถึงหมู่ที่ 1 ตำบลทาดอย อำเภอท่ายาง จังหวัดเพชรบุรี ขนาดกว้าง 6 เมตร ยาว 1.770 เมตร หนา 0.05 เมตร หรือพื้นที่ลาดยางไม่น้อยกว่า 10.620 ตารางเมตร (ถนนเทศบาลตำบลท่ายาง)	5.500.000					จำนวนโครงการ ที่ได้ดำเนินการ หรือสนับสนุน งบประมาณ	การดำเนินการ ดังกล่าวเป็นไปตาม วัตถุประสงค์ ของโครงการ	เทศบาลตำบล ท่ายาง

ที่	โครงการ	วัตถุประสงค์	เป้าหมาย (ผลผลิตของโครงการ)	งบประมาณ						ตัวชี้วัด (KPI)	ผลลัพธ์ที่คาดว่าจะได้รับ	หน่วยงาน รับผิดชอบหลัก
				2566 (บาท)	2567 (บาท)	2568 (บาท)	2569 (บาท)	2570 (บาท)				
50	ก่อสร้างถนนลาดยาง แอสฟัลต์ที่ดักคอกนารีต	1.การคมนาคมสะดวกรวดเร็ว 2.เกิดความปลอดภัยในชีวิต และทรัพย์สินของประชาชน 3.ส่งเสริมอาชีพในด้านการ ขนส่งพืชผลทางการเกษตร ออกสู่ตลาดเป็นไปอย่างมี ประสิทธิภาพ ประชาชน สืบรายได้เพิ่มขึ้น 4.พัฒนาเส้นทางเข้าสู่แหล่ง ท่องเที่ยวชุมชน	บริเวณสาย หมู่ที่ 3 ถึงหมู่ที่ 4 ตำบลท่ายาง อำเภอท่ายาง จังหวัดเพชรบุรี ขนาดกว้าง 6 เมตร ยาว 1,153 เมตร หน้า 0.05 เมตร หรือพื้นที่ลาดยางไม่น้อยกว่า 6,918 ตารางเมตร (ถนนกรมชลประทาน, เทศบาลตำบล ท่ายาง)						จำนวนโครงการ ที่ได้ดำเนินการ หรือสนับสนุน งบประมาณ	การดำเนินการ ดังกล่าวเป็นไปตาม วัตถุประสงค์ ของโครงการ	เทศบาลตำบล ท่ายาง	
51	ก่อสร้างถนนลาดยาง แอสฟัลต์ที่ดักคอกนารีต	1.การคมนาคมสะดวกรวดเร็ว 2.เกิดความปลอดภัยในชีวิต และทรัพย์สินของประชาชน 3.ส่งเสริมอาชีพในด้านการ ขนส่งพืชผลทางการเกษตร ออกสู่ตลาดเป็นไปอย่างมี ประสิทธิภาพ ประชาชน สืบรายได้เพิ่มขึ้น 4.พัฒนาเส้นทางเข้าสู่แหล่ง ท่องเที่ยวชุมชน	บริเวณสาย หมู่ที่ 5 ตำบลท่ายาง ถึงตำบลมาบตาบต่า อำเภอท่ายาง จังหวัดเพชรบุรี ขนาดกว้าง 6 เมตร ยาว 2,290 เมตร หน้า 0.05 เมตร หรือพื้นที่ลาดยางไม่น้อยกว่า 13,740 ตารางเมตร (ถนนกรมชลประทาน, อบต.เพชรบุรี)	6,870,000					จำนวนโครงการ ที่ได้ดำเนินการ หรือสนับสนุน งบประมาณ	การดำเนินการ ดังกล่าวเป็นไปตาม วัตถุประสงค์ ของโครงการ	เทศบาลตำบล ท่ายาง	

ที่	โครงการ	วัตถุประสงค์	เป้าหมาย (ผลผลิตของโครงการ)	งบประมาณ					ตัวชี้วัด (KPI)	ผลลัพธ์ที่คาดว่าจะได้รับ	หน่วยงาน รับผิดชอบหลัก
				2566 (บาท)	2567 (บาท)	2568 (บาท)	2569 (บาท)	2570 (บาท)			
52	ก่อสร้างถนนลาดยาง แอสฟัลต์ที่ดึกดอนกรีต	1.การคมนาคมสะดวกรวดเร็ว 2.เกิดความปลอดภัยในชีวิต และทรัพย์สินของประชาชน 3.ส่งเสริมอาชีพในด้านการ ขนส่งพืชผลทางการเกษตร ออกสู่ตลาดเป็นไปอย่างมี ประสิทธิภาพ ประชาชน มีรายได้เพิ่มขึ้น 4.พัฒนาเส้นทางเข้าสู่แหล่ง ท่องเที่ยวชุมชน	บริเวณสาย หมู่ที่ 6 ตำบลท่ายาง ถึงตำบลบ้านในตง อำเภอท่ายาง จังหวัดเพชรบุรี ขนาดกว้าง 7 - 8 เมตร ยาว 606 เมตร ทนมา 0.05 เมตร หรือพื้นที่ลาดยางไม่น้อยกว่า 4,848 ตารางเมตร (ถนนเทศบาลตำบลท่ายาง)	6,306,000					จำนวนโครงการ ที่ได้ดำเนินการ หรือสนับสนุน งบประมาณ	การดำเนินการ ดังกล่าวเป็นไปตาม วัตถุประสงค์ ของโครงการ	เทศบาลตำบล ท่ายาง
53	ก่อสร้างถนนลาดยาง แอสฟัลต์ที่ดึกดอนกรีต	1.การคมนาคมสะดวกรวดเร็ว 2.เกิดความปลอดภัยในชีวิต และทรัพย์สินของประชาชน 3.ส่งเสริมอาชีพในด้านการ ขนส่งพืชผลทางการเกษตร ออกสู่ตลาดเป็นไปอย่างมี ประสิทธิภาพ ประชาชน มีรายได้เพิ่มขึ้น 4.พัฒนาเส้นทางเข้าสู่แหล่ง ท่องเที่ยวชุมชน	บริเวณสาย หมู่ที่ 10 ถึงหมู่ที่ 8 ตำบลท่ายาง อำเภอท่ายาง จังหวัดเพชรบุรี ขนาดกว้าง 6 เมตร ยาว 2,384 เมตร ทนมา 0.05 เมตร หรือพื้นที่ลาดยางไม่น้อยกว่า 14,304 ตารางเมตร (ถนนกรมชลประทาน, อบจ.เพชรบุรี)	6,306,000					จำนวนโครงการ ที่ได้ดำเนินการ หรือสนับสนุน งบประมาณ	การดำเนินการ ดังกล่าวเป็นไปตาม วัตถุประสงค์ ของโครงการ	เทศบาลตำบล ท่ายาง

ที่	โครงการ	วัตถุประสงค์	เป้าหมาย (ผลผลิตของโครงการ)	งบประมาณ						ตัวชี้วัด (KPI)	ผลลัพธ์ที่คาดว่าจะได้รับ	หน่วยงาน รับผิดชอบหลัก
				2566 (บาท)	2567 (บาท)	2568 (บาท)	2569 (บาท)	2570 (บาท)				
54	ก่อสร้างถนนลาดยาง แอสฟัลต์ที่ดักคองกรีต	1.การคมนาคมสะดวกรวดเร็ว 2.เกิดความปลอดภัยในชีวิต และทรัพย์สินของประชาชน 3.ส่งเสริมอาชีพในด้านการ ขนส่งพืชผลทางการเกษตร ออกสู่ตลาดเป็นไปอย่างมี ประสิทธิภาพ ประชาชน มีรายได้เพิ่มขึ้น 4.พัฒนาเส้นทางเข้าสู่แหล่ง ท่องเที่ยวชุมชน	บริเวณสาย หมู่ที่ 9 ถึงหมู่ที่ 8 ตำบลท่ายาง อำเภอท่ายาง จังหวัดเพชรบุรี ขนาดกว้าง 6 เมตร ยาว 1,595 เมตร หนา 0.05 เมตร หรือพื้นที่ลาดยาง ไม่น้อยกว่า 9,570 ตารางเมตร (ถนนเทศบาลตำบลท่ายาง)	6,220,000						จำนวนโครงการ ที่ได้ดำเนินการ หรือสนับสนุน งบประมาณ	การดำเนินการ ดังกล่าวเป็นไปตาม วัตถุประสงค์ ของโครงการ	เทศบาลตำบล ท่ายาง
55	ก่อสร้างถนนลาดยาง แอสฟัลต์ที่ดักคองกรีต	1.การคมนาคมสะดวกรวดเร็ว 2.เกิดความปลอดภัยในชีวิต และทรัพย์สินของประชาชน 3.ส่งเสริมอาชีพในด้านการ ขนส่งพืชผลทางการเกษตร ออกสู่ตลาดเป็นไปอย่างมี ประสิทธิภาพ ประชาชน มีรายได้เพิ่มขึ้น 4.พัฒนาเส้นทางเข้าสู่แหล่ง ท่องเที่ยวชุมชน	บริเวณสาย 3175 หมู่ที่ 8 เขื่อน หมู่ที่ 2 ตำบลทาดอย อำเภอท่ายาง จังหวัดเพชรบุรี ขนาดกว้าง 12 เมตร ยาว 474 เมตร หนา 0.05 เมตร หรือพื้นที่ลาดยางไม่น้อยกว่า 5,688 ตารางเมตร (ถนนเทศบาลตำบลท่ายาง)	8,470,000						จำนวนโครงการ ที่ได้ดำเนินการ หรือสนับสนุน งบประมาณ	การดำเนินการ ดังกล่าวเป็นไปตาม วัตถุประสงค์ ของโครงการ	เทศบาลตำบล ท่ายาง

ที่	โครงการ	วัตถุประสงค์	เป้าหมาย (ผลผลิตของโครงการ)	งบประมาณ						ตัวชี้วัด (KPI)	ผลลัพธ์ที่คาดว่าจะได้รับ	หน่วยงาน รับผิดชอบหลัก
				2566 (บาท)	2567 (บาท)	2568 (บาท)	2569 (บาท)	2570 (บาท)				
56	ก่อสร้างถนนลาดยาง แอสฟัลต์ที่ดึกดอนกรีต	1.การคมนาคมสะดวกรวดเร็ว 2.เกิดความปลอดภัยในชีวิต และทรัพย์สินของประชาชน 3.ส่งเสริมอาชีพในด้านการ ขนส่งพืชผลทางการเกษตร ออกสู่ตลาดเป็นไปอย่างมี ประสิทธิภาพ ประชาชน มีรายได้เพิ่มขึ้น 4.พัฒนาเส้นทางเข้าสู่แหล่ง ท่องเที่ยวชุมชน	บริเวณสาย หมู่ที่ 4 ถึง หมู่ที่ 1 ตำบล ทาคอย อำเภอทากยาง จังหวัดเพชรบุรี ขนาดกว้าง 6 เมตร ยาว 476 เมตร หนา 0.05 เมตร หรือพื้นที่ลาดยาง ไม่น้อยกว่า 2.856 ตารางเมตร (ถนนเทศบาลตำบลทากยาง)	5,145,000						จำนวนโครงการ ที่ได้ดำเนินการ หรือสนับสนุน งบประมาณ	การดำเนินการ ดังกล่าวเป็นไปตาม วัตถุประสงค์ ของโครงการ	เทศบาลตำบล ทากยาง
57	ก่อสร้างถนนลาดยาง แอสฟัลต์ที่ดึกดอนกรีต	1.การคมนาคมสะดวกรวดเร็ว 2.เกิดความปลอดภัยในชีวิต และทรัพย์สินของประชาชน 3.ส่งเสริมอาชีพในด้านการ ขนส่งพืชผลทางการเกษตร ออกสู่ตลาดเป็นไปอย่างมี ประสิทธิภาพ ประชาชน มีรายได้เพิ่มขึ้น 4.พัฒนาเส้นทางเข้าสู่แหล่ง ท่องเที่ยวชุมชน	บริเวณ หมู่ที่ 3, หมู่ที่ 4 ตำบลสามพระยา อำเภอชะอำ จังหวัดเพชรบุรี ขนาดกว้าง 6 เมตร ยาว 1,000 เมตร หนา 0.05 เมตร หรือพื้นที่ลาดยาง ไม่น้อยกว่า 6,000 ตารางเมตร (ถนน อบต.สามพระยา)	7,400,000						จำนวนโครงการ ที่ได้ดำเนินการ หรือสนับสนุน งบประมาณ	การดำเนินการ ดังกล่าวเป็นไปตาม วัตถุประสงค์ ของโครงการ	อบต. สามพระยา

ที่	โครงการ	วัตถุประสงค์	เป้าหมาย (ผลผลิตของโครงการ)	งบประมาณ					ตัวชี้วัด (KPI)	ผลลัพธ์ที่คาดว่าจะได้รับ	หน่วยงาน รับผิดชอบหลัก
				2566 (บาท)	2567 (บาท)	2568 (บาท)	2569 (บาท)	2570 (บาท)			
58	ปรับปรุงถนนลาดยาง แอสฟัลต์ที่ดึกดอนภริต	1.การคมนาคมสะดวกรวดเร็ว 2.เกิดความปลอดภัยในชีวิต และทรัพย์สินของประชาชน 3.ส่งเสริมอาชีพในด้านการ ขนส่งพืชผลทางการเกษตร ออกสู่ตลาดเป็นไปอย่างมี ประสิทธิภาพ ประชาชน มีรายได้เพิ่มขึ้น 4.พัฒนาเส้นทางเข้าสู่แหล่ง ท่องเที่ยวชุมชน	บริเวณถนนสายราชวิถี - ไปงิ้ว หมู่ที่ 3 หมู่ที่ 8 ตำบลไร่ใหม่พัฒนา อำเภอชะอำ จังหวัดเพชรบุรี ขนาดกว้าง 6 เมตร ยาว 1,044 เมตร หน้า 0.04 เมตร หรือพื้นที่ลาดยางไม่น้อยกว่า 6,264 ตารางเมตร (ถนน อบต. ไร่ใหม่พัฒนา)	3,625,590					จำนวนโครงการ ที่ได้ดำเนินการ หรือสนับสนุน งบประมาณ	การดำเนินการ ดังกล่าวเป็นไปตาม วัตถุประสงค์ ของโครงการ	อบต. ไร่ใหม่พัฒนา
59	ปรับปรุงถนนลาดยาง แอสฟัลต์ที่ดึกดอนภริต	1.การคมนาคมสะดวกรวดเร็ว 2.เกิดความปลอดภัยในชีวิต และทรัพย์สินของประชาชน 3.ส่งเสริมอาชีพในด้านการ ขนส่งพืชผลทางการเกษตร ออกสู่ตลาดเป็นไปอย่างมี ประสิทธิภาพ ประชาชน มีรายได้เพิ่มขึ้น 4.พัฒนาเส้นทางเข้าสู่แหล่ง ท่องเที่ยวชุมชน	บริเวณถนนสายหนองเขื่อน - หนองเง็ก หมู่ที่ 4 ตำบลไร่ใหม่พัฒนา อำเภอชะอำ จังหวัดเพชรบุรี ขนาดกว้าง 6 เมตร ยาว 1,500 เมตร หน้า 0.04 เมตร หรือพื้นที่ลาดยางไม่น้อยกว่า 9,000 ตารางเมตร (ถนน อบต. ไร่ใหม่พัฒนา)	5,172,000					จำนวนโครงการ ที่ได้ดำเนินการ หรือสนับสนุน งบประมาณ	การดำเนินการ ดังกล่าวเป็นไปตาม วัตถุประสงค์ ของโครงการ	อบต. ไร่ใหม่พัฒนา

ที่	โครงการ	วัตถุประสงค์	เป้าหมาย (ผลผลิตของโครงการ)	งบประมาณ					ตัวชี้วัด (KPI)	ผลลัพธ์ที่คาดว่าจะได้รับ	หน่วยงาน รับผิดชอบหลัก
				2566 (บาท)	2567 (บาท)	2568 (บาท)	2569 (บาท)	2570 (บาท)			
60	ปรับปรุงถนนลาดยาง แอสฟัลต์ที่ดึกดอนกรีต	1.การคมนาคมสะดวกรวดเร็ว 2.เกิดความปลอดภัยในชีวิต และทรัพย์สินของประชาชน 3.ส่งเสริมอาชีพในด้านการ ขนส่งพืชผลทางการเกษตร ออกสู่ตลาดเป็นไปอย่างมี ประสิทธิภาพ ประชาชน มีรายได้เพิ่มขึ้น 4.พัฒนาเส้นทางเข้าสู่แหล่ง ท่องเที่ยวชุมชน	บริเวณถนนซอย 18 บ้านโป่งแย้ หมู่ที่ 6 ตำบลไร่ใหม่พัฒนา อำเภอชะอำ จังหวัดเพชรบุรี ขนาดกว้าง 6 เมตร ยาว 1,800 เมตร ทนทาน 0.04 เมตร หรือพื้นที่ลาดยางไม่น้อยกว่า 10,800 ตารางเมตร (ถนน อบต. ไร่ใหม่พัฒนา)	6,205,740					จำนวนโครงการ ที่ได้ดำเนินการ หรือสนับสนุน งบประมาณ	การดำเนินการ ดังกล่าวเป็นไปตาม วัตถุประสงค์ ของโครงการ	อบต. ไร่ใหม่พัฒนา
61	ปรับปรุงถนนลาดยาง แอสฟัลต์ที่ดึกดอนกรีต	1.การคมนาคมสะดวกรวดเร็ว 2.เกิดความปลอดภัยในชีวิต และทรัพย์สินของประชาชน 3.ส่งเสริมอาชีพในด้านการ ขนส่งพืชผลทางการเกษตร ออกสู่ตลาดเป็นไปอย่างมี ประสิทธิภาพ ประชาชน มีรายได้เพิ่มขึ้น 4.พัฒนาเส้นทางเข้าสู่แหล่ง ท่องเที่ยวชุมชน	บริเวณถนนสายหนองห้วย หมู่ที่ 5 ตำบลไร่ใหม่พัฒนา อำเภอชะอำ จังหวัดเพชรบุรี ขนาดกว้าง 6 เมตร ยาว 1,077 เมตร ทนทาน 0.04 เมตร หรือพื้นที่ลาดยางไม่น้อยกว่า 6,462 ตารางเมตร (ถนน อบต. ไร่ใหม่พัฒนา)	3,577,924					จำนวนโครงการ ที่ได้ดำเนินการ หรือสนับสนุน งบประมาณ	การดำเนินการ ดังกล่าวเป็นไปตาม วัตถุประสงค์ ของโครงการ	อบต. ไร่ใหม่พัฒนา

ที่	โครงการ	วัตถุประสงค์	เป้าหมาย (ผลผลิตของโครงการ)	งบประมาณ					ตัวชี้วัด (KPI)	ผลลัพธ์ที่คาดว่าจะได้รับ	หน่วยงาน รับผิดชอบหลัก
				2566 (บาท)	2567 (บาท)	2568 (บาท)	2569 (บาท)	2570 (บาท)			
62	ก่อสร้างถนน คสล.	1.การคมนาคมสะดวกรวดเร็ว 2.เกิดความปลอดภัยในชีวิต และทรัพย์สินของประชาชน 3.ส่งเสริมอาชีพในด้านการ ขนส่งพืชผลทางการเกษตร ออกสู่ตลาดเป็นไปอย่างมี ประสิทธิภาพ ประชาชน สามารถได้เพิ่มขึ้น 4.พัฒนาเส้นทางเข้าสู่แหล่ง ท่องเที่ยวชุมชน	บริเวณถนนเชื่อมต่อจากเส้นสะพานสูง หมู่ที่ 1 บ้านเขาคมนอระบัง ถึงสุดเขตตำบลหนองปลาไหล เชื่อมต่อกับ อบต.เขาย้อย อำเภอเขาย้อย จังหวัดเพชรบุรี ขนาดกว้าง 6 เมตร ยาว 3,600 เมตร หน้า 0.15 เมตร หรือพื้นที่ไม่น้อยกว่า 21,600 ตารางเมตร (ถนนกรมชลประทาน)	14,760,000					จำนวนโครงการ ที่ได้ดำเนินการ หรือสนับสนุน งบประมาณ	การดำเนินการ ดังกล่าวเป็นไปตาม วัตถุประสงค์ ของโครงการ	อบต. หนองปลาไหล

ที่	โครงการ	วัตถุประสงค์	เป้าหมาย (ผลผลิตของโครงการ)	งบประมาณ					ตัวชี้วัด (KPI)	ผลลัพธ์ที่คาดว่าจะได้รับ	หน่วยงาน รับผิดชอบหลัก
				2566 (บาท)	2567 (บาท)	2568 (บาท)	2569 (บาท)	2570 (บาท)			
63	ก่อสร้างถนน คสล.	1.การคมนาคมสะดวกรวดเร็ว 2.เกิดความปลอดภัยในชีวิต และทรัพย์สินของประชาชน 3.ส่งเสริมอาชีพในด้านกา ขนส่งพืชผลทางการเกษตร ออกสู่ตลาดเป็นไปอย่างมี ประสิทธิภาพ ประชาชน สืรายได้เพิ่มขึ้น 4.พัฒนาเส้นทางเข้าสู่แหล่ง ท่องเที่ยวชุมชน	บริเวณถนนสายสุพรรณตำบ - ช่วงที่ 1 จากสามแยกทางเข้า อบต. ถึงคลองชลประทาน หมู่ที่ 2 ตำบลห้วยโจ อำเภอเขาย้อย จังหวัดเพชรบุรี ขนาดกว้าง 6 เมตร ยาว 960 เมตร หนา 0.15 เมตร หรือพื้นที่ไม่น้อยกว่า 5,760 ตารางเมตร - ช่วงที่ 2 จากสะพานวังมะนาว ถึงศูนย์พัฒนาเด็กเล็กห้วยโจ หมู่ที่ 1 ตำบลห้วยโจ อำเภอเขาย้อย จังหวัดเพชรบุรี ขนาดกว้าง 8 เมตร ยาว 580 เมตร หนา 0.15 เมตร หรือพื้นที่ไม่น้อยกว่า 4,640 ตารางเมตร (ถนน อบต.ห้วยโจ)	6,100,572					จำนวนโครงการ ที่ได้ดำเนินการ หรือสนับสนุน งบประมาณ	การดำเนินการ ดังกล่าวเป็นไปตาม วัตถุประสงค์ ของโครงการ	อบต. ห้วยโจ

ที่	โครงการ	วัตถุประสงค์	เป้าหมาย (ผลผลิตของโครงการ)	งบประมาณ					ตัวชี้วัด (KPI)	ผลลัพธ์ที่คาดว่าจะได้รับ	หน่วยงาน รับผิดชอบหลัก
				2566 (บาท)	2567 (บาท)	2568 (บาท)	2569 (บาท)	2570 (บาท)			
64	ก่อสร้างถนนลาดยาง แอสฟัลต์ที่ดึกดอนกรีต	1.การคมนาคมสะดวกรวดเร็ว 2.เกิดความปลอดภัยในชีวิต และทรัพย์สินของประชาชน 3.ส่งเสริมอาชีพในด้านการ ขนส่งพืชผลทางการเกษตร ออกสู่ตลาดเป็นไปอย่างมี ประสิทธิภาพ ประชาชน มีรายได้เพิ่มขึ้น 4.พัฒนาเส้นทางเข้าสู่แหล่ง ท่องเที่ยวชุมชน	บริเวณถนนสายเลียบริมคลองชลประทาน ฝั่งตะวันตก หมู่ที่ 1 - หมู่ที่ 2 ตำบลสระพัง อำเภอเขาย้อย จังหวัดเพชรบุรี ขนาดกว้าง 6 เมตร ยาว 1,335 เมตร หนา 0.05 เมตร หรือพื้นที่ลาดยาง ไม่น้อยกว่า 7,998 ตารางเมตร (ถนนกรมชลประทาน)	3,500,000					จำนวนโครงการ ที่ได้ดำเนินการ หรือสนับสนุน งบประมาณ	การดำเนินการ ดังกล่าวเป็นไปตาม วัตถุประสงค์ ของโครงการ	อบต. เขาย้อย
65	ก่อสร้างถนนลาดยาง แอสฟัลต์ที่ดึกดอนกรีต	1.การคมนาคมสะดวกรวดเร็ว 2.เกิดความปลอดภัยในชีวิต และทรัพย์สินของประชาชน 3.ส่งเสริมอาชีพในด้านการ ขนส่งพืชผลทางการเกษตร ออกสู่ตลาดเป็นไปอย่างมี ประสิทธิภาพ ประชาชน มีรายได้เพิ่มขึ้น 4.พัฒนาเส้นทางเข้าสู่แหล่ง ท่องเที่ยวชุมชน	บริเวณถนนสาย พบ 3359 สายหนองแดง - หนองหญ้าปล้อง ถึงโรงสูบน้ำชลประทานสาย 1 อ่าง หมู่ที่ 2 ตำบลห้วยท่าช้าง อำเภอเขาย้อย จังหวัดเพชรบุรี ขนาดกว้าง 6 เมตร ยาว 1,070 เมตร หนา 0.05 เมตร หรือพื้นที่ลาดยางไม่น้อยกว่า 6,420 ตารางเมตร (ถนนโครงการส่งน้ำและ บำรุงรักษาระบบชลประทาน)	4,680,000					จำนวนโครงการ ที่ได้ดำเนินการ หรือสนับสนุน งบประมาณ	การดำเนินการ ดังกล่าวเป็นไปตาม วัตถุประสงค์ ของโครงการ	อบต. ห้วยท่าช้าง

ที่	โครงการ	วัตถุประสงค์	เป้าหมาย (ผลผลิตของโครงการ)	งบประมาณ						ตัวชี้วัด (KPI)	ผลลัพธ์ที่คาดว่าจะได้รับ	หน่วยงาน รับผิดชอบหลัก
				2566 (บาท)	2567 (บาท)	2568 (บาท)	2569 (บาท)	2570 (บาท)				
66	ก่อสร้างถนน คสล.	1.การคมนาคมสะดวกรวดเร็ว 2.เกิดความปลอดภัยในชีวิต และทรัพย์สินของประชาชน 3.ส่งเสริมอาชีพในด้านการ ขนส่งพืชผลทางการเกษตร ออกสู่ตลาดเป็นไปอย่างมี ประสิทธิภาพ ประชาชน มีรายได้เพิ่มขึ้น 4.พัฒนาเส้นทางเข้าสู่แหล่ง ท่องเที่ยวชุมชน	บริเวณถนนสายหลักโรงเรียนโกรบสัท (ต่อจากเดิมถึงเขตตำบลต้นมะพร้าว) หมู่ที่ 3 ตำบลหนองปรือ อำเภอเขาชัย ยว 890 เมตร หน้า 0.15 เมตร หรือพื้นที่ ไม่น้อยกว่า 5,340 ตารางเมตร (ถนนกรมชลประทาน)	2,990,000						จำนวนโครงการ ที่ได้ดำเนินการ หรือสนับสนุน งบประมาณ	การดำเนินการ ดังกล่าวเป็นไปตาม วัตถุประสงค์ ของโครงการ	อบต. หนองปรือ
67	ปรับปรุงถนนลาดยาง แอสฟัลท์ติกคอนกรีต	1.การคมนาคมสะดวกรวดเร็ว 2.เกิดความปลอดภัยในชีวิต และทรัพย์สินของประชาชน 3.ส่งเสริมอาชีพในด้านการ ขนส่งพืชผลทางการเกษตร ออกสู่ตลาดเป็นไปอย่างมี ประสิทธิภาพ ประชาชน มีรายได้เพิ่มขึ้น 4.พัฒนาเส้นทางเข้าสู่แหล่ง ท่องเที่ยวชุมชน	บริเวณ หมู่ที่ 6 สายบ้านวังนางนวล ตำบลแก่งกระจาน เชื่อมต่อกับคลองพี่น้อง อำเภอแก่งกระจาน จังหวัดเพชรบุรี ขนาดกว้าง 8 เมตร ยาว 2,300 เมตร หนา 0.04 เมตร หรือพื้นที่ลาดยาง ไม่น้อยกว่า 18,400 ตารางเมตร (ถนน อบจ.เพชรบุรี)	6,750,000						จำนวนโครงการ ที่ได้ดำเนินการ หรือสนับสนุน งบประมาณ	การดำเนินการ ดังกล่าวเป็นไปตาม วัตถุประสงค์ ของโครงการ	อบต. แก่งกระจาน

ที่	โครงการ	วัตถุประสงค์	เป้าหมาย (ผลผลิตของโครงการ)	งบประมาณ					ตัวชี้วัด (KPI)	ผลลัพธ์ที่คาดว่าจะได้รับ	หน่วยงาน รับผิดชอบหลัก
				2566 (บาท)	2567 (บาท)	2568 (บาท)	2569 (บาท)	2570 (บาท)			
68	ก่อสร้างถนนลาดยาง แอสฟัลต์ที่ดักคอกนารีต	1.การคมนาคมสะดวกรวดเร็ว 2.เกิดความปลอดภัยในชีวิต และทรัพย์สินของประชาชน 3.ส่งเสริมอาชีพในด้านการ ขนส่งพืชผลทางการเกษตร ออกสู่ตลาดเป็นไปอย่างมี ประสิทธิภาพ ประชาชน มีรายได้เพิ่มขึ้น 4.พัฒนาเส้นทางเข้าสู่แหล่ง ท่องเที่ยวชุมชน	บริเวณถนน หมู่ที่ 7 บ้านห้วยกระสังข์ สาย อ่าวแก่น้ำห้วยกระสังข์ ถึงบ้านหนองมะค่า ตำบลบ่อสองพี่น้อง อำเภอแก่งกระจาน จังหวัดเพชรบุรี ขนาดกว้าง 5 เมตร ยาว 3,000 เมตร หนา 0.05 เมตร หรือพื้นที่ลาดยาง ไม่น้อยกว่า 15,000 ตารางเมตร (ถนน อบต.สองพี่น้อง)	7,500,000					จำนวนโครงการ ที่ได้ดำเนินการ หรือสนับสนุน งบประมาณ	การดำเนินการ ดังกล่าวเป็นไปตาม วัตถุประสงค์ ของโครงการ	อบต. สองพี่น้อง
69	ก่อสร้างถนนลาดยาง แอสฟัลต์ที่ดักคอกนารีต	1.การคมนาคมสะดวกรวดเร็ว 2.เกิดความปลอดภัยในชีวิต และทรัพย์สินของประชาชน 3.ส่งเสริมอาชีพในด้านการ ขนส่งพืชผลทางการเกษตร ออกสู่ตลาดเป็นไปอย่างมี ประสิทธิภาพ ประชาชน มีรายได้เพิ่มขึ้น 4.พัฒนาเส้นทางเข้าสู่แหล่ง ท่องเที่ยวชุมชน	บริเวณภายในหมู่บ้าน หมู่ที่ 1 บ้านสองพี่น้อง ตำบลบ้านสองพี่น้อง อำเภอแก่งกระจาน จังหวัดเพชรบุรี ขนาดกว้าง 4 เมตร ยาว 1,500 เมตร หนา 0.05 เมตร หรือพื้นที่ลาดยาง ไม่น้อยกว่า 6,000 ตารางเมตร (ถนน อบต.สองพี่น้อง)	3,120,000					จำนวนโครงการ ที่ได้ดำเนินการ หรือสนับสนุน งบประมาณ	การดำเนินการ ดังกล่าวเป็นไปตาม วัตถุประสงค์ ของโครงการ	อบต. สองพี่น้อง

ที่	โครงการ	วัตถุประสงค์	เป้าหมาย (ผลผลิตของโครงการ)	งบประมาณ					ตัวชี้วัด (KPI)	ผลลัพธ์ที่คาดว่าจะได้รับ	หน่วยงาน รับผิดชอบหลัก
				2566 (บาท)	2567 (บาท)	2568 (บาท)	2569 (บาท)	2570 (บาท)			
70	ก่อสร้างถนนลาดยาง แอสฟัลต์ที่ดึกดอนกรีต	1.การคมนาคมสะดวกรวดเร็ว 2.เกิดความปลอดภัยในชีวิต และทรัพย์สินของประชาชน 3.ส่งเสริมอาชีพในด้านการ ขนส่งพืชผลทางการเกษตร ออกสู่ตลาดเป็นไปอย่างมี ประสิทธิภาพ ประชาชน มีรายได้เพิ่มขึ้น 4.พัฒนาเส้นทางเข้าสู่แหล่ง ท่องเที่ยวชุมชน	บริเวณถนน หมู่ที่ 5 บ้านห้วยปลาตุก (สายห้วยปลาตุก - ห้วยไผ่) ตำบลสองพี่น้อง อำเภอแก่งกระจาน จังหวัดเพชรบุรี ขนาดกว้าง 5 เมตร ยาว 3,000 เมตร หน้า 0.05 เมตร หรือพื้นที่ลาดยางไม่น้อยกว่า 15,000 ตารางเมตร (ถนน อบต.สองพี่น้อง)	7,500,000					จำนวนโครงการ ที่ได้ดำเนินการ หรือสนับสนุน งบประมาณ	การดำเนินการ ดังกล่าวเป็นไปตาม วัตถุประสงค์ ของโครงการ	อบต. สองพี่น้อง
71	ปรับปรุงถนนลาดยาง แอสฟัลต์ที่ดึกดอนกรีต	1.การคมนาคมสะดวกรวดเร็ว 2.เกิดความปลอดภัยในชีวิต และทรัพย์สินของประชาชน 3.ส่งเสริมอาชีพในด้านการ ขนส่งพืชผลทางการเกษตร ออกสู่ตลาดเป็นไปอย่างมี ประสิทธิภาพ ประชาชน มีรายได้เพิ่มขึ้น 4.พัฒนาเส้นทางเข้าสู่แหล่ง ท่องเที่ยวชุมชน	บริเวณสายบ้านป่าแดง - วัดธรรมวิหารี หมู่ที่ 2 บ้านรวมใจพัฒนา ตำบลป่าแดง อำเภอแก่งกระจาน จังหวัดเพชรบุรี ขนาดกว้าง 6 เมตร ยาว 2,120 เมตร หน้า 0.04 เมตร หรือพื้นที่ลาดยาง ไม่น้อยกว่า 6,720 ตารางเมตร (ถนน อบต.ป่าแดง)	8,526,000					จำนวนโครงการ ที่ได้ดำเนินการ หรือสนับสนุน งบประมาณ	การดำเนินการ ดังกล่าวเป็นไปตาม วัตถุประสงค์ ของโครงการ	อบต. ป่าแดง

ที่	โครงการ	วัตถุประสงค์	เป้าหมาย (ผลผลิตของโครงการ)	งบประมาณ					ตัวชี้วัด (KPI)	ผลลัพธ์ที่คาดว่าจะได้รับ	หน่วยงาน รับผิดชอบหลัก
				2566 (บาท)	2567 (บาท)	2568 (บาท)	2569 (บาท)	2570 (บาท)			
72	ปรับปรุงถนนลาดยาง แอสฟัลต์ที่ดักคอกนารีต	1.การคมนาคมสะดวกรวดเร็ว 2.เกิดความปลอดภัยในชีวิต และทรัพย์สินของประชาชน 3.ส่งเสริมอาชีพในด้านการ ขนส่งพืชผลทางการเกษตร ออกสู่ตลาดเป็นไปอย่างมี ประสิทธิภาพ ประชาชน สืรายได้เพิ่มขึ้น 4.พัฒนาเส้นทางเข้าสู่แหล่ง ท่องเที่ยวชุมชน	บริเวณหมู่ที่ 2 สายสองไร่ชาชนา ตำบลป่าตั้ง อำเภอแก่งกระจาน จังหวัดเพชรบุรี ขนาดกว้าง 6 เมตร ยาว 2,450 เมตร หน้า 0.04 เมตร หรือพื้นที่ลาดยางไม่น้อยกว่า 14,700 ตารางเมตร (ถนน นคพ.13)	9,590,000					จำนวนโครงการ ที่ได้ดำเนินการ หรือสนับสนุน งบประมาณ	การดำเนินการ ดังกล่าวเป็นไปตาม วัตถุประสงค์ ของโครงการ	อบต. ป่าตั้ง
73	ก่อสร้างถนนลาดยาง แอสฟัลต์ที่ดักคอกนารีต	1.การคมนาคมสะดวกรวดเร็ว 2.เกิดความปลอดภัยในชีวิต และทรัพย์สินของประชาชน 3.ส่งเสริมอาชีพในด้านการ ขนส่งพืชผลทางการเกษตร ออกสู่ตลาดเป็นไปอย่างมี ประสิทธิภาพ ประชาชน สืรายได้เพิ่มขึ้น 4.พัฒนาเส้นทางเข้าสู่แหล่ง ท่องเที่ยวชุมชน	บริเวณถนน หมู่ที่ 4 สายอ่างเสารี่ทำ - ซอยอภัยลิ้มสัน ตำบลป่าตั้ง อำเภอแก่งกระจาน จังหวัดเพชรบุรี ขนาดกว้าง 6 เมตร ยาว 2,150 เมตร หน้า 0.05 เมตร หรือพื้นที่ลาดยาง ไม่น้อยกว่า 12,900 ตารางเมตร (ถนนทางหลวงชนบท)	8,920,000					จำนวนโครงการ ที่ได้ดำเนินการ หรือสนับสนุน งบประมาณ	การดำเนินการ ดังกล่าวเป็นไปตาม วัตถุประสงค์ ของโครงการ	อบต. ป่าตั้ง

ที่	โครงการ	วัตถุประสงค์	เป้าหมาย (ผลผลิตของโครงการ)	งบประมาณ					ตัวชี้วัด (KPI)	ผลลัพธ์ที่คาดว่าจะได้รับ	หน่วยงาน รับผิดชอบหลัก
				2566 (บาท)	2567 (บาท)	2568 (บาท)	2569 (บาท)	2570 (บาท)			
74	ก่อสร้างถนนลาดยาง แอสฟัลต์ที่ดึกดอนกรีต	1.การคมนาคมสะดวกรวดเร็ว 2.เกิดความปลอดภัยในชีวิต และทรัพย์สินของประชาชน 3.ส่งเสริมอาชีพในด้านการ ขนส่งพืชผลทางการเกษตร ออกสู่ตลาดเป็นไปอย่างมี ประสิทธิภาพ ประชาชน มีรายได้เพิ่มขึ้น 4.พัฒนาเส้นทางเข้าสู่แหล่ง ท่องเที่ยวชุมชน	บริเวณ หมู่ที่ 7 ชอยร้งระก้า ตำบลป่าตึง อำเภอแก่งกระจาน จังหวัดเพชรบุรี ขนาดกว้าง 6 เมตร ยาว 2,000 เมตร หน้า 0.05 เมตร หรือพื้นที่ลาดยางไม่น้อยกว่า 12,000 ตารางเมตร (ถนนทางหลวงท้องถิ่น)	8,345,000					จำนวนโครงการ ที่ได้ดำเนินการ หรือสนับสนุน งบประมาณ	การดำเนินการ ดังกล่าวเป็นไปตาม วัตถุประสงค์ ของโครงการ	อบต. ป่าตึง
75	ก่อสร้างถนนลาดยาง แอสฟัลต์ที่ดึกดอนกรีต	1.การคมนาคมสะดวกรวดเร็ว 2.เกิดความปลอดภัยในชีวิต และทรัพย์สินของประชาชน 3.ส่งเสริมอาชีพในด้านการ ขนส่งพืชผลทางการเกษตร ออกสู่ตลาดเป็นไปอย่างมี ประสิทธิภาพ ประชาชน มีรายได้เพิ่มขึ้น 4.พัฒนาเส้นทางเข้าสู่แหล่ง ท่องเที่ยวชุมชน	บริเวณตำบลห้วยแม่เพรียง เชื่อมต่อกับตำบลกัลลิตหลวง อำเภอแก่งกระจาน จังหวัดเพชรบุรี ขนาดกว้าง 6 เมตร ยาว 3,500 เมตร หน้า 0.05 เมตร หรือพื้นที่ลาดยาง ไม่น้อยกว่า 21,000 ตารางเมตร (ถนน อบต.ห้วยแม่เพรียง, อบต.กัลลิตหลวง)	21,693,000					จำนวนโครงการ ที่ได้ดำเนินการ หรือสนับสนุน งบประมาณ	การดำเนินการ ดังกล่าวเป็นไปตาม วัตถุประสงค์ ของโครงการ	อบต. ห้วยแม่เพรียง

ที่	โครงการ	วัตถุประสงค์	เป้าหมาย (ผลผลิตของโครงการ)	งบประมาณ					ตัวชี้วัด (KPI)	ผลลัพธ์ที่คาดว่าจะได้รับ	หน่วยงาน รับผิดชอบหลัก
				2566 (บาท)	2567 (บาท)	2568 (บาท)	2569 (บาท)	2570 (บาท)			
76	ปรับปรุงถนน คสล. แอสฟัลต์ที่ดักคอกนารีต	1.การคมนาคมสะดวกรวดเร็ว 2.เกิดความปลอดภัยในชีวิต และทรัพย์สินของประชาชน 3.ส่งเสริมอาชีพในด้านการ ขนส่งพืชผลทางการเกษตร ออกสู่ตลาดเป็นไปอย่างมี ประสิทธิภาพ ประชาชน มีรายได้เพิ่มขึ้น 4.พัฒนาเส้นทางเข้าสู่แหล่ง ท่องเที่ยวชุมชน	บริเวณสายข้า้วัดหนองมะกอก ถึงทางเข้าซอย 14 หมู่ที่ 2 บ้านหนองมะกอก ตำบลวังจันทร์ อำเภอแก่งกระจาน จังหวัดเพชรบุรี ขนาดกว้าง 8 เมตร ยาว 2.300 เมตร หนา 0.15 เมตร หรือพื้นที่ลาดยาง ไม่น้อยกว่า 18,400 ตารางเมตร (ถนน อบจ.เพชรบุรี)	1,430,000					จำนวนโครงการ ที่ได้ดำเนินการ หรือสนับสนุน งบประมาณ	การดำเนินการ ดังกล่าวเป็นไปตาม วัตถุประสงค์ ของโครงการ	อบต. วังจันทร์
77	ก่อสร้างถนนลาดยาง แอสฟัลต์ที่ดักคอกนารีต	1.การคมนาคมสะดวกรวดเร็ว 2.เกิดความปลอดภัยในชีวิต และทรัพย์สินของประชาชน 3.ส่งเสริมอาชีพในด้านการ ขนส่งพืชผลทางการเกษตร ออกสู่ตลาดเป็นไปอย่างมี ประสิทธิภาพ ประชาชน มีรายได้เพิ่มขึ้น 4.พัฒนาเส้นทางเข้าสู่แหล่ง ท่องเที่ยวชุมชน	บริเวณ หมู่ที่ 5 - หมู่ที่ 6 เลียบคลองที่ 26 ตำบลบางขุนไทร อำเภอบ้านแหลม จังหวัดเพชรบุรี ขนาดกว้าง 6 เมตร ยาว 1,850 เมตร หนา 0.05 เมตร หรือพื้นที่ลาดยางไม่น้อยกว่า 11,100 ตารางเมตร (ถนนกรมชลประทาน)	6,859,800					จำนวนโครงการ ที่ได้ดำเนินการ หรือสนับสนุน งบประมาณ	การดำเนินการ ดังกล่าวเป็นไปตาม วัตถุประสงค์ ของโครงการ	อบต. บางขุนไทร

ที่	โครงการ	วัตถุประสงค์	เป้าหมาย (ผลผลิตของโครงการ)	งบประมาณ						ตัวชี้วัด (KPI)	ผลลัพธ์ที่คาดว่าจะได้รับ	หน่วยงาน รับผิดชอบหลัก
				2566 (บาท)	2567 (บาท)	2568 (บาท)	2569 (บาท)	2570 (บาท)				
78	ก่อสร้างถนนลาดยาง แอสฟัลต์ที่ดึกดอนกรีต	1.การคมนาคมสะดวกรวดเร็ว 2.เกิดความปลอดภัยในชีวิต และทรัพย์สินของประชาชน 3.ส่งเสริมอาชีพในด้านการ ขนส่งพืชผลทางการเกษตร ออกสู่ตลาดเป็นไปอย่างมี ประสิทธิภาพ ประชาชน มีรายได้เพิ่มขึ้น 4.พัฒนาเส้นทางเข้าสู่แหล่ง ท่องเที่ยวชุมชน	บริเวณ หมู่ที่ 7- หมู่ที่ 11 สายเคเบิลดอง D26 ตำบลบางขุนไทร อำเภอบ้านแหลม จังหวัดเพชรบุรี ขนาดกว้าง 6 เมตร ยาว 1,600 เมตร หนา 0.05 เมตร หรือพื้นที่ลาดยาง ไม่น้อยกว่า 9,600 ตารางเมตร (ถนนกรมชลประทาน)	5,932,800						จำนวนโครงการ ที่ได้ดำเนินการ หรือสนับสนุน งบประมาณ	การดำเนินการ ดังกล่าวเป็นไปตาม วัตถุประสงค์ ของโครงการ	อบต. บางขุนไทร
79	ก่อสร้างถนนลาดยาง แอสฟัลต์ที่ดึกดอนกรีต	1.การคมนาคมสะดวกรวดเร็ว 2.เกิดความปลอดภัยในชีวิต และทรัพย์สินของประชาชน 3.ส่งเสริมอาชีพในด้านการ ขนส่งพืชผลทางการเกษตร ออกสู่ตลาดเป็นไปอย่างมี ประสิทธิภาพ ประชาชน มีรายได้เพิ่มขึ้น 4.พัฒนาเส้นทางเข้าสู่แหล่ง ท่องเที่ยวชุมชน	บริเวณถนนสายคันกันน้ำเค็มคลองตาแห หมู่ที่ 6 ตำบลบ้านแหลม อำเภอบ้านแหลม จังหวัดเพชรบุรี ขนาดกว้าง 6 เมตร ยาว 2,700 เมตร หนา 0.05 เมตร หรือพื้นที่ลาดยางไม่น้อยกว่า 16,200 ตารางเมตร (ถนนกรมชลประทาน)	8,100,000						จำนวนโครงการ ที่ได้ดำเนินการ หรือสนับสนุน งบประมาณ	การดำเนินการ ดังกล่าวเป็นไปตาม วัตถุประสงค์ ของโครงการ	อบต. บ้านแหลม

ที่	โครงการ	วัตถุประสงค์	เป้าหมาย (ผลผลิตของโครงการ)	งบประมาณ					ตัวชี้วัด (KPI)	ผลลัพธ์ที่คาดว่าจะได้รับ	หน่วยงาน รับผิดชอบหลัก
				2566 (บาท)	2567 (บาท)	2568 (บาท)	2569 (บาท)	2570 (บาท)			
80	ก่อสร้างถนนลาดยาง แอสฟัลต์ที่วัดกุดอนกฐิต	1.การคมนาคมสะดวกรวดเร็ว 2.เกิดความปลอดภัยในชีวิต และทรัพย์สินของประชาชน 3.ส่งเสริมอาชีพในด้านการ ขนส่งพืชผลทางการเกษตร ออกสู่ตลาดเป็นไปอย่างมี ประสิทธิภาพ ประชาชน มีรายได้เพิ่มขึ้น 4.พัฒนาเส้นทางเข้าสู่แหล่ง ท่องเที่ยวชุมชน	บริเวณสายคันคลองฝั่งซ้าย ของคันคลองสงน้ำ 11 ซวา - 1 ซวาย - สายใหญ่ 3 หมู่ที่ 5 ตำบลบ้านแหลม อำเภอบ้านแหลม จังหวัดเพชรบุรี ขนาดกว้าง 6 เมตร ยาว 1,800 เมตร หนา 0.05 เมตร หรือพื้นที่ลาดยาง ไม่น้อยกว่า 10,800 ตารางเมตร (ถนนกรมชลประทาน)	5,400,000					จำนวนโครงการ ที่ได้ดำเนินการ หรือสนับสนุน งบประมาณ	การดำเนินการ ดังกล่าวเป็นไปตาม วัตถุประสงค์ ของโครงการ	อบต. บ้านแหลม
81	ก่อสร้างถนน รหัสทางหลวงท้องถิ่น พ.บ.85-038	1.การคมนาคมสะดวกรวดเร็ว 2.เกิดความปลอดภัยในชีวิต และทรัพย์สินของประชาชน 3.ส่งเสริมอาชีพในด้านการ ขนส่งพืชผลทางการเกษตร ออกสู่ตลาดเป็นไปอย่างมี ประสิทธิภาพ ประชาชน มีรายได้เพิ่มขึ้น 4.พัฒนาเส้นทางเข้าสู่แหล่ง ท่องเที่ยวชุมชน	บริเวณเส้นเขตคลองดี 18 ประตูน้ำดอนค่าย ถึง ประตูน้ำราษฎร์ประชาบุตร จากประตูระบายน้ำราษฎร์ประชาบุตร 10 ถึงแยกถนนเลียบคลองในทุ่ง หมู่ที่ 1 ตำบลแหลมผักเบี้ย อำเภอบ้านแหลม จังหวัดเพชรบุรี ขนาดกว้าง 8 เมตร ยาว 4,000 เมตร หนา 0.15 เมตร หรือพื้นที่ไม่น้อยกว่า 32,000 ตารางเมตร (ถนน อบต.แหลมผักเบี้ย)	9,990,000					จำนวนโครงการ ที่ได้ดำเนินการ หรือสนับสนุน งบประมาณ	การดำเนินการ ดังกล่าวเป็นไปตาม วัตถุประสงค์ ของโครงการ	อบต. แหลมผักเบี้ย

ที่	โครงการ	วัตถุประสงค์	เป้าหมาย (ผลผลิตของโครงการ)	งบประมาณ						ตัวชี้วัด (KPI)	ผลลัพธ์ที่คาดว่าจะได้รับ	หน่วยงาน รับผิดชอบหลัก
				2566 (บาท)	2567 (บาท)	2568 (บาท)	2569 (บาท)	2570 (บาท)				
82	ปรับปรุงถนนลาดยาง แอสฟัลต์ที่ดึกดอนกรีต	1.การคมนาคมสะดวกรวดเร็ว 2.เกิดความปลอดภัยในชีวิต และทรัพย์สินของประชาชน 3.ส่งเสริมอาชีพในด้านการ ขนส่งพืชผลทางการเกษตร ออกสู่ตลาดเป็นไปอย่างมี ประสิทธิภาพ ประชาชน มีรายได้เพิ่มขึ้น 4.พัฒนาเส้นทางเข้าสู่แหล่ง ท่องเที่ยวชุมชน	บริเวณสายตึกนันทน์ (4-12) ตำบลบางครก อำเภอบ้านแหลม จังหวัดเพชรบุรี - ช่วงที่ 1 ขนาดกว้าง 5 เมตร ยาว 780 เมตร หน้า 0.04 เมตร หรือพื้นที่ลาดยางไม่น้อยกว่า 3,900 ตารางเมตร - ช่วงที่ 2 ขนาดกว้าง 6 เมตร ยาว 2,480 เมตร หน้า 0.04 เมตร หรือพื้นที่ลาดยางไม่น้อยกว่า 14,880 ตารางเมตร (ถนน อบต.บางครก)	7,032,500					จำนวนโครงการ ที่ได้ดำเนินการ หรือสนับสนุน งบประมาณ	การดำเนินการ ดังกล่าวเป็นไปตาม วัตถุประสงค์ ของโครงการ	อบต. บางครก	
83	ปรับปรุงถนนลาดยาง แอสฟัลต์ที่ดึกดอนกรีต	1.การคมนาคมสะดวกรวดเร็ว 2.เกิดความปลอดภัยในชีวิต และทรัพย์สินของประชาชน 3.ส่งเสริมอาชีพในด้านการ ขนส่งพืชผลทางการเกษตร ออกสู่ตลาดเป็นไปอย่างมี ประสิทธิภาพ ประชาชน มีรายได้เพิ่มขึ้น 4.พัฒนาเส้นทางเข้าสู่แหล่ง ท่องเที่ยวชุมชน	บริเวณถนนสายโป่งดำ - บ้านดงตากกิต หมู่ที่ 1 บ้านอ่างศิลา - หมู่ที่ 2 บ้านดงตากกิต ตำบลหนองหญ้าปล้อง อำเภอหนองหญ้าปล้อง จังหวัดเพชรบุรี ขนาดกว้าง 6 เมตร ยาว 4,760 เมตร หน้า 0.04 เมตร หรือพื้นที่ลาดยาง ไม่น้อยกว่า 28,560 ตารางเมตร (ถนน อบจ.เพชรบุรี)	4,500,000	4,500,000	3,000,000	2,280,000		จำนวนโครงการ ที่ได้ดำเนินการ หรือสนับสนุน งบประมาณ	การดำเนินการ ดังกล่าวเป็นไปตาม วัตถุประสงค์ ของโครงการ	อบต. หนองหญ้าปล้อง	

ที่	โครงการ	วัตถุประสงค์	เป้าหมาย (ผลผลิตของโครงการ)	งบประมาณ						ตัวชี้วัด (KPI)	ผลลัพธ์ที่คาดว่าจะได้รับ	หน่วยงาน รับผิดชอบหลัก
				2566 (บาท)	2567 (บาท)	2568 (บาท)	2569 (บาท)	2570 (บาท)				
84	ปรับปรุงถนนลาดยาง แอสฟัลต์ที่ดักคอกนารีต	1.การคมนาคมสะดวกรวดเร็ว 2.เกิดความปลอดภัยในชีวิต และทรัพย์สินของประชาชน 3.ส่งเสริมอาชีพในด้านการ ขนส่งพืชผลทางการเกษตร ออกสู่ตลาดเป็นไปอย่างมี ประสิทธิภาพ ประชาชน มีรายได้เพิ่มขึ้น 4.พัฒนาเส้นทางเข้าสู่แหล่ง ท่องเที่ยวชุมชน	บริเวณถนนสายบ้านหนองหญ้าปล้อง หมู่ที่ 4 - บ้านสะแกงาม หมู่ที่ 8 ตำบลหนองหญ้าปล้อง อำเภอหนองหญ้าปล้อง จังหวัดเพชรบุรี ขนาดกว้าง 8 เมตร ยาว 2.000 เมตร หนา 0.04 เมตร หรือพื้นที่ลาดยาง ไม่น้อยกว่า 16,000 ตารางเมตร (ถนน อบต.หนองหญ้าปล้อง)	4,000,000	4,000,000	2568 (บาท)	2569 (บาท)	2570 (บาท)	จำนวนโครงการ ที่ได้ดำเนินการ หรือสนับสนุน งบประมาณ	การดำเนินการ ดังกล่าวเป็นไปตาม วัตถุประสงค์ ของโครงการ	อบต. หนองหญ้าปล้อง	
85	ปรับปรุงถนนลาดยาง แอสฟัลต์ที่ดักคอกนารีต	1.การคมนาคมสะดวกรวดเร็ว 2.เกิดความปลอดภัยในชีวิต และทรัพย์สินของประชาชน 3.ส่งเสริมอาชีพในด้านการ ขนส่งพืชผลทางการเกษตร ออกสู่ตลาดเป็นไปอย่างมี ประสิทธิภาพ ประชาชน มีรายได้เพิ่มขึ้น 4.พัฒนาเส้นทางเข้าสู่แหล่ง ท่องเที่ยวชุมชน	บริเวณสายบ้านวังซ้อ หมู่ที่ 1 ตำบลท่าตะเควี อำเภอหนองหญ้าปล้อง จังหวัดเพชรบุรี ขนาดกว้าง 6 เมตร ยาว 1,500 เมตร หนา 0.04 เมตร หรือพื้นที่ลาดยางไม่น้อยกว่า 9,000 ตารางเมตร (ถนน อบต.ท่าตะเควี)	4,500,000					จำนวนโครงการ ที่ได้ดำเนินการ หรือสนับสนุน งบประมาณ	การดำเนินการ ดังกล่าวเป็นไปตาม วัตถุประสงค์ ของโครงการ	อบต. ท่าตะเควี	

รายละเอียดโครงการพัฒนา

แผนพัฒนาท้องถิ่น (พ.ศ. 2566 - 2570)

สำหรับ โครงการที่เกิดขึ้นศักยภาพขององค์กรปกครองส่วนท้องถิ่น

องค์การบริหารส่วนจังหวัดเพชรบุรี

ก. ยุทธศาสตร์จังหวัดที่ 1 การพัฒนาเศรษฐกิจแบบครบวงจร จากฐานการค้า การลงทุน การบริการ การท่องเที่ยว และการเกษตร สู่ความมั่นคงยั่งยืน ด้วยนวัตกรรมและเทคโนโลยี

ข. ยุทธศาสตร์การพัฒนาขององค์กรปกครองส่วนท้องถิ่นในเขตจังหวัดเพชรบุรีที่ 1 ยุทธศาสตร์การพัฒนาฐานโครงสร้างพื้นฐาน

1. ยุทธศาสตร์การพัฒนาฐานโครงสร้างพื้นฐาน

3.1 แผนงานอุตสาหกรรมและบริการโยธา

ที่	โครงการ	วัตถุประสงค์	เป้าหมาย (ผลผลิตของโครงการ)	งบประมาณ				ตัวชี้วัด (KPI)	ผลลัพธ์ที่คาดว่าจะได้รับ	หน่วยงาน รับผิดชอบหลัก	
				2566 (บาท)	2567 (บาท)	2568 (บาท)	2569 (บาท)				2570 (บาท)
1	ก่อสร้างสะพาน คสล.	1.การคมนาคมสะดวกรวดเร็ว 2.เกิดความปลอดภัยในชีวิต และทรัพย์สินของประชาชน 3.ส่งเสริมอาชีพในด้านการ ขนส่งพืชผลทางการเกษตร ออกสู่ตลาดเป็นไปอย่างมี ประสิทธิภาพ ประชาชน ได้รับประโยชน์ 4.พัฒนาเส้นทางเข้าสู่แหล่ง ท่องเที่ยวชุมชน	บริเวณ หมู่ที่ 3 ตำบลกรังค์ เชื่อมตำบลท่าเสา อำเภอบ้านลาด จังหวัดเพชรบุรี ยาว 30 เมตร (ถนน อบต.กรังค์)	2,500,000					จำนวนโครงการ ที่ได้ดำเนินการ หรือสนับสนุน งบประมาณ	การดำเนินการ ดังกล่าวเป็นไปตาม วัตถุประสงค์ ของโครงการ	อบต. กรังค์

ที่	โครงการ	วัตถุประสงค์	เป้าหมาย (ผลผลิตของโครงการ)	งบประมาณ						ตัวชี้วัด (KPI)	ผลลัพธ์ที่คาดว่าจะได้รับ	หน่วยงาน รับผิดชอบหลัก
				2566 (บาท)	2567 (บาท)	2568 (บาท)	2569 (บาท)	2570 (บาท)				
2	ก่อสร้างสะพาน คสล.	1.การคมนาคมสะดวกรวดเร็ว 2.เกิดความปลอดภัยในชีวิต และทรัพย์สินของประชาชน 3.ส่งเสริมอาชีพในด้านการ ขนส่งพืชผลทางการเกษตร ออกสู่ตลาดเป็นไปอย่างมี ประสิทธิภาพ ประชาชน มีรายได้เพิ่มขึ้น 4.พัฒนาเส้นทางเข้าสู่แหล่ง ท่องเที่ยวชุมชน	บริเวณข้ามคลอง D8 หมู่ที่ 7 ตำบลหนองจอก อำเภอท้ายวง จังหวัดเพชรบุรี ขนาดกว้าง 7 เมตร ยาว 20 เมตร (ถนนกรมชลประทาน)	1,800,000						จำนวนโครงการ ที่ได้ดำเนินการ หรือสนับสนุน งบประมาณ	การดำเนินการ ดังกล่าวเป็นไปตาม วัตถุประสงค์ ของโครงการ	เทศบาลตำบล หนองจอก
3	ก่อสร้างสะพาน คสล.	1.การคมนาคมสะดวกรวดเร็ว 2.เกิดความปลอดภัยในชีวิต และทรัพย์สินของประชาชน 3.ส่งเสริมอาชีพในด้านการ ขนส่งพืชผลทางการเกษตร ออกสู่ตลาดเป็นไปอย่างมี ประสิทธิภาพ ประชาชน มีรายได้เพิ่มขึ้น 4.พัฒนาเส้นทางเข้าสู่แหล่ง ท่องเที่ยวชุมชน	บริเวณ หมู่ที่ 5 ตำบลท้ายวง อำเภอท้ายวง จังหวัดเพชรบุรี ขนาดกว้าง 7 เมตร ยาว 12 เมตร (ถนนกรมชลประทาน)	1,600,000						จำนวนโครงการ ที่ได้ดำเนินการ หรือสนับสนุน งบประมาณ	การดำเนินการ ดังกล่าวเป็นไปตาม วัตถุประสงค์ ของโครงการ	เทศบาลตำบล ท้ายวง

ที่	โครงการ	วัตถุประสงค์	เป้าหมาย (ผลผลิตของโครงการ)	งบประมาณ					ตัวชี้วัด (KPI)	ผลลัพธ์ที่คาดว่าจะได้รับ	หน่วยงาน รับผิดชอบหลัก
				2566 (บาท)	2567 (บาท)	2568 (บาท)	2569 (บาท)	2570 (บาท)			
4	ก่อสร้างสะพาน คสล.	1.การคมนาคมสะดวกรวดเร็ว 2.เกิดความปลอดภัยในชีวิต และทรัพย์สินของประชาชน 3.ส่งเสริมอาชีพในด้านการ ขนส่งพืชผลทางการเกษตร ออกสู่ตลาดเป็นไปอย่างมี ประสิทธิภาพ ประชาชน ได้รับประโยชน์เพิ่มขึ้น 4.พัฒนาเส้นทางเข้าสู่แหล่ง ท่องเที่ยวชุมชน	บริเวณ หมู่ที่ 7 ตำบลสองพี่น้อง อำเภอแก่งกระจาน จังหวัดเพชรบุรี ขนาดกว้าง 7 เมตร ยาว 15 เมตร (ถนน อบต.สองพี่น้อง)	1,800,000					จำนวนโครงการ ที่ได้ดำเนินการ หรือสนับสนุน งบประมาณ	การดำเนินการ ดังกล่าวเป็นไปตาม วัตถุประสงค์ ของโครงการ	อบต. สองพี่น้อง
5	ก่อสร้างสะพาน คสล.	1.การคมนาคมสะดวกรวดเร็ว 2.เกิดความปลอดภัยในชีวิต และทรัพย์สินของประชาชน 3.ส่งเสริมอาชีพในด้านการ ขนส่งพืชผลทางการเกษตร ออกสู่ตลาดเป็นไปอย่างมี ประสิทธิภาพ ประชาชน ได้รับประโยชน์เพิ่มขึ้น 4.พัฒนาเส้นทางเข้าสู่แหล่ง ท่องเที่ยวชุมชน	บริเวณข้ามคลอง D26 เชื่อมต่อ หมู่ที่ 5 - หมู่ที่ 11 ตำบลบางขุนไทร อำเภอบ้านแหลม จังหวัดเพชรบุรี ขนาดกว้าง 8 เมตร ยาว 26 เมตร (ถนนกรมชลประทาน)	2,600,000					จำนวนโครงการ ที่ได้ดำเนินการ หรือสนับสนุน งบประมาณ	การดำเนินการ ดังกล่าวเป็นไปตาม วัตถุประสงค์ ของโครงการ	อบต. บางขุนไทร

ที่	โครงการ	วัตถุประสงค์	เป้าหมาย (ผลผลิตของโครงการ)	งบประมาณ						ตัวชี้วัด (KPI)	ผลลัพธ์ที่คาดว่าจะได้รับ	หน่วยงาน รับผิดชอบหลัก
				2566 (บาท)	2567 (บาท)	2568 (บาท)	2569 (บาท)	2570 (บาท)				
6	ก่อสร้างสะพาน คสล.	วัตถุประสงค์ 1.การคมนาคมสะดวกรวดเร็ว 2.เกิดความปลอดภัยในชีวิตและทรัพย์สินของประชาชน 3.ส่งเสริมอาชีพในด้านการขนส่งพืชผลทางการเกษตร ออกสู่ตลาดเป็นไปอย่างมีประสิทธิภาพ ประชาชน สืรายได้เพิ่มขึ้น 4.พัฒนาเส้นทางเข้าสู่แหล่งท่องเที่ยวชุมชน	บริเวณวัดดู่คำหนัก หมู่ที่ 4 ตำบลบางตะบูน อำเภอบ้านแหลม จังหวัดเพชรบุรี ขนาดกว้าง 8 เมตร ยาว 100 เมตร (ถนน วัดดู่คำหนัก)	15,000,000						จำนวนโครงการ ที่ได้ดำเนินการ หรือสนับสนุน งบประมาณ	การดำเนินการ ดังกล่าวเป็นไปตาม วัตถุประสงค์ ของโครงการ	อบต. บางตะบูน
7	ก่อสร้างสะพาน คสล.	วัตถุประสงค์ 1.การคมนาคมสะดวกรวดเร็ว 2.เกิดความปลอดภัยในชีวิตและทรัพย์สินของประชาชน 3.ส่งเสริมอาชีพในด้านการขนส่งพืชผลทางการเกษตร ออกสู่ตลาดเป็นไปอย่างมีประสิทธิภาพ ประชาชน สืรายได้เพิ่มขึ้น 4.พัฒนาเส้นทางเข้าสู่แหล่งท่องเที่ยวชุมชน	บริเวณวัดคูฎี หมู่ที่ 6 ตำบลท่าแร่ อำเภอบ้านแหลม จังหวัดเพชรบุรี ขนาดกว้าง 7 เมตร ยาว 45 เมตร (ถนนกรมเจ้าฟ้า)	4,500,000						จำนวนโครงการ ที่ได้ดำเนินการ หรือสนับสนุน งบประมาณ	การดำเนินการ ดังกล่าวเป็นไปตาม วัตถุประสงค์ ของโครงการ	อบต. ท่าแร่

ที่	โครงการ	วัตถุประสงค์	เป้าหมาย (ผลผลิตของโครงการ)	งบประมาณ					ตัวชี้วัด (KPI)	ผลลัพธ์ที่คาดว่าจะได้รับ	หน่วยงาน รับผิดชอบหลัก
				2566 (บาท)	2567 (บาท)	2568 (บาท)	2569 (บาท)	2570 (บาท)			
8	ก่อสร้างสะพาน คสล.	1.การคมนาคมสะดวกรวดเร็ว 2.เกิดความปลอดภัยในชีวิต และทรัพย์สินของประชาชน 3.ส่งเสริมอาชีพในด้านการ ขนส่งพืชผลทางการเกษตร ออกสู่ตลาดเป็นไปอย่างมี ประสิทธิภาพ ประชาชน สืรายได้เพิ่มขึ้น 4.พัฒนาเส้นทางเข้าสู่แหล่ง ท่องเที่ยวชุมชน	บริเวณไร่มีหมาก หมู่ที่ 4 บ้านหนองหญ้าปล้อง ตำบลหนองหญ้าปล้อง อำเภอหนองหญ้าปล้อง จังหวัดเพชรบุรี ขนาดกว้าง 7 เมตร ยาว 30 เมตร (ถนน อบต.หนองหญ้าปล้อง)	27,000,000					จำนวนโครงการ ที่ได้ดำเนินการ หรือสนับสนุน งบประมาณ	การดำเนินการ ดังกล่าวเป็นไปตาม วัตถุประสงค์ ของโครงการ	อบต. หนองหญ้าปล้อง

รายละเอียดโครงการพัฒนา

แผนพัฒนาท้องถิ่น (พ.ศ. 2566 – 2570)

สำหรับ โครงการที่เกิดขึ้นศักยภาพขององค์กรปกครองส่วนท้องถิ่น

องค์การบริหารส่วนจังหวัดเพชรบุรี

ก. ยุทธศาสตร์จังหวัดที่ 1 การพัฒนาเศรษฐกิจแบบครบวงจร จากฐานการค้า การลงทุน การบริการ การท่องเที่ยว และการเกษตร สู่ความมั่นคงยั่งยืน ด้วยนวัตกรรมและเทคโนโลยี

ข. ยุทธศาสตร์การพัฒนาขององค์กรปกครองส่วนท้องถิ่นในเขตจังหวัดเพชรบุรีที่ 1 ยุทธศาสตร์การพัฒนาฐานโครงสร้างพื้นฐาน

1. ยุทธศาสตร์การพัฒนาฐานโครงสร้างพื้นฐาน

3.1 แผนงานอุตสาหกรรมและการโยธา

ที่	โครงการ	วัตถุประสงค์	เป้าหมาย (ผลผลิตของโครงการ)	งบประมาณ				ตัวชี้วัด (KPI)	ผลลัพธ์ที่คาดว่าจะได้รับ	หน่วยงาน รับผิดชอบหลัก
				2566 (บาท)	2567 (บาท)	2568 (บาท)	2569 (บาท)			
1	ก่อสร้างวางท่อระบายน้ำพร้อมบ่อพัก	เพื่อแก้ไขและป้องกันปัญหา กัดเซาะตลิ่งและการพังทลายของดิน	บริเวณแยกดอนจันทน์ - โรงแรมเฮปปีอินน์ หมู่ที่ 9 ตำบลไร่ส้ม อำเภอเมือง จังหวัดเพชรบุรี ขนาดยาว 3.800 เมตร	4,560,000					การดำเนินการดังกล่าวเป็นไปตามวัตถุประสงค์ของโครงการ	อบต. ไร่ส้ม
2	ก่อสร้างวางท่อระบายน้ำแบบเหลี่ยม 2 ท่อ	เพื่อแก้ไขและป้องกันปัญหา กัดเซาะตลิ่งและการพังทลายของดิน	บริเวณถนนราชมวิทย์ - ถนนศรีรัชยา (แม่น้ำเพชรบุรี ถึง ถนนเพชรเกษมสายเก่า) ตำบลคลองกระแชง อำเภอเมือง จังหวัดเพชรบุรี ขนาด 1.80X1.80 เมตร ความยาวรวมไม่น้อยกว่า 1,074 เมตร	118,000,000					การดำเนินการดังกล่าวเป็นไปตามวัตถุประสงค์ของโครงการ	เทศบาล เมืองเพชรบุรี

ที่	โครงการ	วัตถุประสงค์	เป้าหมาย (ผลผลิตของโครงการ)	งบประมาณ					ตัวชี้วัด (KPI)	ผลลัพธ์ที่คาดว่าจะได้รับ	หน่วยงาน รับผิดชอบหลัก
				2566 (บาท)	2567 (บาท)	2568 (บาท)	2569 (บาท)	2570 (บาท)			
3	ก่อสร้างรางระบายน้ำ คล.ล.	เพื่อแก้ไขและป้องกันปัญหา กัดเซาะตลิ่งและการพังทลาย ของดิน	บริเวณคลองวัดเกาะ (แม่น้ำเพชรบุรี - คลองเจ๊กลิ) ตำบลท่าราบ อำเภอเมือง จังหวัดเพชรบุรี ขนาดกว้าง 6 เมตร ยาว 1,010 เมตร	120,000,000					จำนวนโครงการ ที่ได้ดำเนินการ หรือสนับสนุน งบประมาณ	การดำเนินการ ดังกล่าวเป็นไปตาม วัตถุประสงค์ ของโครงการ	เทศบาล เมืองเพชรบุรี
4	ก่อสร้างท่อระบายน้ำแบบเหลี่ยม	เพื่อแก้ไขและป้องกันปัญหา กัดเซาะตลิ่งและการพังทลาย ของดิน	บริเวณถนนราชวิถี ถึง ถนนเดโช (แม่น้ำเพชรบุรี ถึง ถนนพงษ์สุริยา) ตำบลท่าราบอำเภอเมือง จังหวัดเพชรบุรี ท่อระบายน้ำแบบเหลี่ยม ขนาด 1.80 เมตร ยาว 548 เมตร	37,000,000					จำนวนโครงการ ที่ได้ดำเนินการ หรือสนับสนุน งบประมาณ	การดำเนินการ ดังกล่าวเป็นไปตาม วัตถุประสงค์ ของโครงการ	เทศบาล เมืองเพชรบุรี
5	ก่อสร้างท่อระบายน้ำแบบเหลี่ยม	เพื่อแก้ไขและป้องกันปัญหา กัดเซาะตลิ่งและการพังทลาย ของดิน	บริเวณถนนพงษ์สุริยา ถึง ถนนโพธิ์กาช่อง (ถนนเดโช ถึง ซอยโพธิ์กาช่อง 5) ตำบลท่าราบ อำเภอเมือง จังหวัดเพชรบุรี - ท่อระบายน้ำแบบเหลี่ยมขนาด 1.50 เมตร ยาว 319 เมตร - ท่อระบายน้ำแบบเหลี่ยมขนาด 1.20 เมตร ยาว 563 เมตร - ท่อระบายน้ำแบบเหลี่ยมขนาด 1.00 เมตร ยาว 168 เมตร	38,000,000					จำนวนโครงการ ที่ได้ดำเนินการ หรือสนับสนุน งบประมาณ	การดำเนินการ ดังกล่าวเป็นไปตาม วัตถุประสงค์ ของโครงการ	เทศบาล เมืองเพชรบุรี

ที่	โครงการ	วัตถุประสงค์	เป้าหมาย (ผลผลิตของโครงการ)	งบประมาณ					ตัวชี้วัด (KPI)	ผลลัพธ์ที่คาดว่าจะได้รับ	หน่วยงาน รับผิดชอบหลัก
				2566 (บาท)	2567 (บาท)	2568 (บาท)	2569 (บาท)	2570 (บาท)			
6	ก่อสร้างที่อระบายน้ำแบบเหลี่ยม	เพื่อแก้ไขและป้องกันปัญหา กัดเซาะตลิ่งและการพังทลาย ของดิน	บริเวณถนนพงษ์สุริยา ถึง ถนนหน้าเรือนจำ (ถนนเดโช ถึง ถนนพระทรง) ตำบลท่าราบ อำเภอเมือง จังหวัดเพชรบุรี - ที่อระบายน้ำแบบเหลี่ยมขนาด 1.50 เมตร ยาว 184 เมตร - ที่อระบายน้ำแบบเหลี่ยมขนาด 1.20 เมตร ยาว 322 เมตร	19,000,000					จำนวนโครงการ ที่ได้ดำเนินการ หรือสนับสนุน งบประมาณ	การดำเนินการ ดังกล่าวเป็นไปตาม วัตถุประสงค์ ของโครงการ	เทศบาล เมืองเพชรบุรี
7	ฝังท่อระบายน้ำพร้อมขยาย ผิวจราจร และบ่อพัก	เพื่อแก้ไขและป้องกันปัญหา กัดเซาะตลิ่งและการพังทลาย ของดิน	บริเวณหมู่ที่ 1 บ้านมาบตาเด้า ตำบลมาบตาเด้า อำเภอท่ายาง จังหวัดเพชรบุรี ขนาด 0.80 เมตร ยาว 1,000 เมตร	4,158,000					จำนวนโครงการ ที่ได้ดำเนินการ หรือสนับสนุน งบประมาณ	การดำเนินการ ดังกล่าวเป็นไปตาม วัตถุประสงค์ ของโครงการ	อบต. มาบตาเด้า

รายละเอียดโครงการพัฒนา

แผนพัฒนาท้องถิ่น (พ.ศ. 2566 - 2570)

สำหรับ โครงการที่เกิดขึ้นศักยภาพขององค์กรปกครองส่วนท้องถิ่น

องค์การบริหารส่วนจังหวัดเพชรบุรี

ก. ยุทธศาสตร์จังหวัดที่ 1 การพัฒนาเศรษฐกิจแบบครบวงจร จากฐานการค้า การลงทุน การบริการ การท่องเที่ยว และการเกษตร สู่ความมั่นคงยั่งยืน ด้วยนวัตกรรมและเทคโนโลยี

ข. ยุทธศาสตร์การพัฒนาขององค์กรปกครองส่วนท้องถิ่นในเขตจังหวัดเพชรบุรีที่ 1 ยุทธศาสตร์การพัฒนาด้านโครงสร้างพื้นฐาน

1. ยุทธศาสตร์การพัฒนาด้านโครงสร้างพื้นฐาน

3.1 แผนงานอุตสาหกรรมและการโยธา

ที่	โครงการ	วัตถุประสงค์	เป้าหมาย (ผลผลิตของโครงการ)	งบประมาณ				ตัวชี้วัด (KPI)	ผลลัพธ์ที่คาดว่าจะได้รับ	หน่วยงาน รับผิดชอบหลัก
				2566 (บาท)	2567 (บาท)	2568 (บาท)	2569 (บาท)			
1	ติดตั้งเสาไฟฟ้าพร้อม ดวงโคมแสงสว่าง	1.สร้างความปลอดภัยในชีวิต และทรัพย์สินของประชาชน 2.เพื่อส่งเสริมเศรษฐกิจ และการท่องเที่ยวของ จังหวัดเพชรบุรี	บริเวณสายคันคลองดี 25 บ้านหนองเป็ดน้ำ หมู่ที่ 2 ตำบลบางจาน อำเภอเมือง จังหวัดเพชรบุรี จำนวน 80 ชุด (ถนนกรมชลประทาน)			4,110,000		จำนวนโครงการ ที่ได้ดำเนินการ หรือสนับสนุน งบประมาณ	การดำเนินการ ดังกล่าวเป็นไปตาม วัตถุประสงค์ ของโครงการ	อบต. บางจาน
2	ติดตั้งเสาไฟฟ้าพร้อม ดวงโคมแสงสว่าง	1.สร้างความปลอดภัยในชีวิต และทรัพย์สินของประชาชน 2.เพื่อส่งเสริมเศรษฐกิจ และการท่องเที่ยวของ จังหวัดเพชรบุรี	บริเวณถนนสายหัวสะพาน-บ้านหนอง หมู่ที่ 4 ตำบลต้นมะพร้าว อำเภอเมือง จังหวัดเพชรบุรี จำนวน 80 ชุด (ถนน อบจ.เพชรบุรี)		4,110,000			จำนวนโครงการ ที่ได้ดำเนินการ หรือสนับสนุน งบประมาณ	การดำเนินการ ดังกล่าวเป็นไปตาม วัตถุประสงค์ ของโครงการ	อบต. ต้นมะพร้าว

ที่	โครงการ	วัตถุประสงค์	เป้าหมาย (ผลผลิตของโครงการ)	งบประมาณ					ตัวชี้วัด (KPI)	ผลลัพธ์ที่คาดว่าจะได้รับ	หน่วยงาน รับผิดชอบหลัก
				2566 (บาท)	2567 (บาท)	2568 (บาท)	2569 (บาท)	2570 (บาท)			
3	ติดตั้งเสาไฟฟ้าพร้อม ดวงโคมแสงสว่าง	1.สร้างความปลอดภัยในชีวิต และทรัพย์สินของประชาชน 2.เพื่อส่งเสริมเศรษฐกิจ และการท่องเที่ยวของ จังหวัดเพชรบุรี	บริเวณสายเคเบิลของบ้านนา หมู่ที่ 5, 6, 8, 3 ตำบลบางจาก อำเภอเมือง จังหวัดเพชรบุรีจำนวน 80 ชุด (ถนน อบจ.เพชรบุรี)	4,110,000					จำนวนโครงการ ที่ได้ดำเนินการ หรือสนับสนุน งบประมาณ	การดำเนินการ ดังกล่าวเป็นไปตาม วัตถุประสงค์ ของโครงการ	อบต. บางจาก
4	ติดตั้งเสาไฟฟ้าพร้อม ดวงโคมแสงสว่าง	1.สร้างความปลอดภัยในชีวิต และทรัพย์สินของประชาชน 2.เพื่อส่งเสริมเศรษฐกิจ และการท่องเที่ยวของ จังหวัดเพชรบุรี	บริเวณหมู่ที่ 7 เชื่อมหมู่ที่ 5 ตำบลนาพันสาม อำเภอเมือง จังหวัดเพชรบุรี จำนวน 80 ชุด (ถนน อบต.นาพันสาม)	4,110,000					จำนวนโครงการ ที่ได้ดำเนินการ หรือสนับสนุน งบประมาณ	การดำเนินการ ดังกล่าวเป็นไปตาม วัตถุประสงค์ ของโครงการ	อบต. นาพันสาม
5	ติดตั้งเสาไฟฟ้าพร้อม ดวงโคมแสงสว่าง	1.สร้างความปลอดภัยในชีวิต และทรัพย์สินของประชาชน 2.เพื่อส่งเสริมเศรษฐกิจ และการท่องเที่ยวของ จังหวัดเพชรบุรี	บริเวณบ้านไร่มะนาว หมู่ที่ 2 ตำบลชองสะแก ถึง บ้านห้วยทราย หมู่ที่ 4 ตำบลหนองโสน อำเภอเมือง จังหวัดเพชรบุรี จำนวน 80 ชุด	4,110,000					จำนวนโครงการ ที่ได้ดำเนินการ หรือสนับสนุน งบประมาณ	การดำเนินการ ดังกล่าวเป็นไปตาม วัตถุประสงค์ ของโครงการ	ส.อบจ. อินเอย อำเภอ
6	ติดตั้งเสาไฟฟ้าพร้อม ดวงโคมแสงสว่าง	1.สร้างความปลอดภัยในชีวิต และทรัพย์สินของประชาชน 2.เพื่อส่งเสริมเศรษฐกิจ และการท่องเที่ยวของ จังหวัดเพชรบุรี	บริเวณบ้านห้วยทราย หมู่ที่ 4 ตำบลหนองโสน ถึง บ้านนาพันสาม หมู่ที่ 1 ตำบลบางจาก อำเภอเมือง จังหวัดเพชรบุรี จำนวน 120 ชุด	6,300,000					จำนวนโครงการ ที่ได้ดำเนินการ หรือสนับสนุน งบประมาณ	การดำเนินการ ดังกล่าวเป็นไปตาม วัตถุประสงค์ ของโครงการ	ส.อบจ. อินเอย อำเภอ

ที่	โครงการ	วัตถุประสงค์	เป้าหมาย (ผลผลิตของโครงการ)	งบประมาณ					ตัวชี้วัด (KPI)	ผลลัพธ์ที่คาดว่าจะได้รับ	หน่วยงาน รับผิดชอบหลัก
				2566 (บาท)	2567 (บาท)	2568 (บาท)	2569 (บาท)	2570 (บาท)			
7	ติดตั้งเสาไฟฟ้าพร้อม ดวงโคมแสงสว่าง	1.สร้างความปลอดภัยในชีวิต และทรัพย์สินของประชาชน 2.เพื่อส่งเสริมเศรษฐกิจ และการท่องเที่ยวของ จังหวัดเพชรบุรี	บริเวณถนนเพชรเกษมถึงวัดเขาพรหมชะแม่ หมู่ที่ 6 ตำบลถ่างรงค์ อำเภอบ้านลาด จังหวัดเพชรบุรี จำนวน 42 ชุด (ถนน อบจ.เพชรบุรี)	2,200,000					จำนวนโครงการ ที่ได้ดำเนินการ หรือสนับสนุน งบประมาณ	การดำเนินการ ดังกล่าวเป็นไปตาม วัตถุประสงค์ ของโครงการ	อบต. ถ่างรงค์
8	ติดตั้งเสาไฟฟ้าพร้อม ดวงโคมแสงสว่าง	1.สร้างความปลอดภัยในชีวิต และทรัพย์สินของประชาชน 2.เพื่อส่งเสริมเศรษฐกิจ และการท่องเที่ยวของ จังหวัดเพชรบุรี	บริเวณถนนเลียบริมคลองชลประทาน หมู่ที่ 4, หมู่ที่ 6 ตำบลไร่มะขาม อำเภอบ้านลาด จังหวัดเพชรบุรี จำนวน 40 ชุด (ถนนกรมชลประทาน)	2,000,000					จำนวนโครงการ ที่ได้ดำเนินการ หรือสนับสนุน งบประมาณ	การดำเนินการ ดังกล่าวเป็นไปตาม วัตถุประสงค์ ของโครงการ	อบต. ไร่มะขาม
9	ติดตั้งเสาไฟฟ้าพร้อม ดวงโคมแสงสว่าง	1.สร้างความปลอดภัยในชีวิต และทรัพย์สินของประชาชน 2.เพื่อส่งเสริมเศรษฐกิจ และการท่องเที่ยวของ จังหวัดเพชรบุรี	บริเวณแยกขาโพรง หมู่ที่ 4 ตำบลไร่สะท้อน อำเภอบ้านลาด - หมู่ที่ 9 ตำบลท่าแลง อำเภอท่ายาง จังหวัดเพชรบุรี จำนวน 60 ชุด (ถนน อบต.ไร่สะท้อน)	3,225,000					จำนวนโครงการ ที่ได้ดำเนินการ หรือสนับสนุน งบประมาณ	การดำเนินการ ดังกล่าวเป็นไปตาม วัตถุประสงค์ ของโครงการ	อบต. ไร่สะท้อน
10	ติดตั้งเสาไฟฟ้าพร้อม ดวงโคมแสงสว่าง	1.สร้างความปลอดภัยในชีวิต และทรัพย์สินของประชาชน 2.เพื่อส่งเสริมเศรษฐกิจ และการท่องเที่ยวของ จังหวัดเพชรบุรี	บริเวณถนนลาดยางสายโธมัส - ทางหลวงและสายวัดกุ่ม-ท่าช้างใต้ หมู่ที่ 2, 4 ตำบลบ้านหาค อำเภอบ้านลาด จังหวัดเพชรบุรี จำนวน 85 ชุด (ถนน อบจ.เพชรบุรี)	3,688,000					จำนวนโครงการ ที่ได้ดำเนินการ หรือสนับสนุน งบประมาณ	การดำเนินการ ดังกล่าวเป็นไปตาม วัตถุประสงค์ ของโครงการ	อบต. บ้านหาค

ที่	โครงการ	วัตถุประสงค์	เป้าหมาย (ผลผลิตของโครงการ)	งบประมาณ					ตัวชี้วัด (KPI)	ผลลัพธ์ที่คาดว่าจะได้รับ	หน่วยงาน รับผิดชอบหลัก
				2566 (บาท)	2567 (บาท)	2568 (บาท)	2569 (บาท)	2570 (บาท)			
11	ติดตั้งเสาไฟฟ้าพร้อม ดวงโคมแสงสว่าง	1.สร้างความปลอดภัยในชีวิต และทรัพย์สินของประชาชน 2.เพื่อส่งเสริมเศรษฐกิจ และการท่องเที่ยวของ จังหวัดเพชรบุรี	บริเวณหมู่ที่ 2 - หมู่ที่ 6 ตำบลท่าเสนา อำเภอบ้านลาด จังหวัดเพชรบุรี จำนวน 90 ชุด (ถนน อบต.ท่าเสนา)	4,500,000					จำนวนโครงการ ที่ได้ดำเนินการ หรือสนับสนุน งบประมาณ	การดำเนินการ ดังกล่าวเป็นไปตาม วัตถุประสงค์ ของโครงการ	อบต. ท่าเสนา
12	ติดตั้งเสาไฟฟ้าพร้อม ดวงโคมแสงสว่าง	1.สร้างความปลอดภัยในชีวิต และทรัพย์สินของประชาชน 2.เพื่อส่งเสริมเศรษฐกิจ และการท่องเที่ยวของ จังหวัดเพชรบุรี	บริเวณถนนสายโรมะชาม - หนองกระเจ็ดหมู่ที่ 4 - หมู่ที่ 6 ตำบลหนองกระเจ็ด อำเภอบ้านลาด จังหวัดเพชรบุรี จำนวน 44 ชุด (ถนน อบจ.เพชรบุรี)	2,032,000					จำนวนโครงการ ที่ได้ดำเนินการ หรือสนับสนุน งบประมาณ	การดำเนินการ ดังกล่าวเป็นไปตาม วัตถุประสงค์ ของโครงการ	อบต. หนองกระเจ็ด
13	ติดตั้งเสาไฟฟ้าพร้อม ดวงโคมแสงสว่าง	1.สร้างความปลอดภัยในชีวิต และทรัพย์สินของประชาชน 2.เพื่อส่งเสริมเศรษฐกิจ และการท่องเที่ยวของ จังหวัดเพชรบุรี	บริเวณถนนสายหนองกระเจ็ด - วัดหนองไม้เหลือง จากสะพาน หมู่ที่ 2 - วัดหนองไม้เหลือง ตำบลหนองกระเจ็ด อำเภอบ้านลาด จังหวัดเพชรบุรี จำนวน 31 ชุด (ถนน อบต.หนองกระเจ็ด)	1,473,000					จำนวนโครงการ ที่ได้ดำเนินการ หรือสนับสนุน งบประมาณ	การดำเนินการ ดังกล่าวเป็นไปตาม วัตถุประสงค์ ของโครงการ	อบต. หนองกระเจ็ด

ที่	โครงการ	วัตถุประสงค์	เป้าหมาย (ผลผลิตของโครงการ)	งบประมาณ					ตัวชี้วัด (KPI)	ผลลัพธ์ที่คาดว่าจะได้รับ	หน่วยงาน รับผิดชอบหลัก
				2566 (บาท)	2567 (บาท)	2568 (บาท)	2569 (บาท)	2570 (บาท)			
14	ติดตั้งเสาไฟฟ้าพร้อม ดวงโคมแสงสว่าง	1.สร้างความปลอดภัยในชีวิต และทรัพย์สินของประชาชน 2.เพื่อส่งเสริมเศรษฐกิจ และการท่องเที่ยวของ จังหวัดเพชรบุรี	เป้าหมาย (ผลผลิตของโครงการ) - ช่วงที่ 1 บริเวณหมู่ที่ 10 - หมู่ที่ 7 - หมู่ที่ 5 ตำบลท่าไร่รวม อำเภอท่ายาง จังหวัดเพชรบุรี จำนวน 108 ชุด - ช่วงที่ 2 บริเวณหมู่ที่ 8 ตำบลท่าไร่รวม เชื่อมต่อนหมู่ที่ 9 ตำบลลาดหลวง อำเภอท่ายาง จังหวัดเพชรบุรี จำนวน 21 ชุด (ถนนเทศบาลท่าไร่รวม, ทางหลวงชนบท)	6,450,000					จำนวนโครงการ ที่ได้ดำเนินการ หรือสนับสนุน งบประมาณ	การดำเนินการ ดังกล่าวเป็นไปตาม วัตถุประสงค์ ของโครงการ	เทศบาล ตำบลท่าไร่รวม
15	ติดตั้งเสาไฟฟ้าพร้อม ดวงโคมแสงสว่าง	1.สร้างความปลอดภัยในชีวิต และทรัพย์สินของประชาชน 2.เพื่อส่งเสริมเศรษฐกิจ และการท่องเที่ยวของ จังหวัดเพชรบุรี	เป้าหมาย (ผลผลิตของโครงการ) - ช่วงที่ 1 บริเวณถนนเพชรเกษม - หนองจอก หมู่ที่ 1 บ้านในแดง หมู่ที่ 2 บ้านชกานา หมู่ที่ 4 บ้านใหม่ ถึงเขตเทศบาลตำบลท่ายาง จำนวน 120 ชุด - ช่วงที่ 2 บริเวณหมู่ที่ 6 บ้านหนองต่าง ถึงเขตตำบลหนองจอก ตำบลบ้านในแดง อำเภอท่ายาง จังหวัดเพชรบุรี จำนวน 27 ชุด (ถนน อบจ.เพชรบุรี)	7,552,125					จำนวนโครงการ ที่ได้ดำเนินการ หรือสนับสนุน งบประมาณ	การดำเนินการ ดังกล่าวเป็นไปตาม วัตถุประสงค์ ของโครงการ	อบต. บ้านในแดง

ที่	โครงการ	วัตถุประสงค์	เป้าหมาย (ผลผลิตของโครงการ)	งบประมาณ					ตัวชี้วัด (KPI)	ผลลัพธ์ที่คาดว่าจะได้รับ	หน่วยงาน รับผิดชอบหลัก
				2566 (บาท)	2567 (บาท)	2568 (บาท)	2569 (บาท)	2570 (บาท)			
16	ติดตั้งเสาไฟฟ้าพร้อม ดวงโคมแสงสว่าง	1.สร้างความปลอดภัยในชีวิต และทรัพย์สินของประชาชน 2.เพื่อส่งเสริมเศรษฐกิจ และการท่องเที่ยวของ จังหวัดเพชรบุรี	บริเวณหมู่ที่ 5 บ้านห้วยตาแดงและ ตำบลท่าแดง อำเภอท่ายาง จังหวัดเพชรบุรี จำนวน 80 ชุด (ถนนเทศบาลตำบลท่าแดง)	4,110,000					จำนวนโครงการ ที่ได้ดำเนินการ หรือสนับสนุน งบประมาณ	การดำเนินการ ดังกล่าวเป็นไปตาม วัตถุประสงค์ ของโครงการ	เทศบาล ตำบลท่าแดง
17	ติดตั้งเสาไฟฟ้าพร้อม ดวงโคมแสงสว่าง	1.สร้างความปลอดภัยในชีวิต และทรัพย์สินของประชาชน 2.เพื่อส่งเสริมเศรษฐกิจ และการท่องเที่ยวของ จังหวัดเพชรบุรี	บริเวณหมู่ที่ 3, 5 ตำบลท่าแดง อำเภอท่ายาง จังหวัดเพชรบุรี จำนวน 80 ชุด (ถนนเทศบาลตำบลท่าแดง)	4,110,000					จำนวนโครงการ ที่ได้ดำเนินการ หรือสนับสนุน งบประมาณ	การดำเนินการ ดังกล่าวเป็นไปตาม วัตถุประสงค์ ของโครงการ	เทศบาล ตำบลท่าแดง
18	ติดตั้งเสาไฟฟ้าพร้อม ดวงโคมแสงสว่าง	1.สร้างความปลอดภัยในชีวิต และทรัพย์สินของประชาชน 2.เพื่อส่งเสริมเศรษฐกิจ และการท่องเที่ยวของ จังหวัดเพชรบุรี	- ช่วงที่ 1 บริเวณหมู่ที่ 2 บ้านหนองตอกรก - บ้านทุ่งขาม - ช่วงที่ 2 บริเวณหมู่ที่ 3 บ้านเขากระปุก สายทาง พบ 4002 บ้านเขาลูก้าง - บ้านโป่งเกตุ - ช่วงที่ 3 บริเวณหมู่ที่ 4 บ้านบ่อปะแห้ง สายทางบ้านหนองโรง - บ้านพุทวย จำนวน 120 ชุด (ถนน อบจ.เพชรบุรี, ทางหลวงชนบท, อบต.เขากระปุก)	6,000,000					จำนวนโครงการ ที่ได้ดำเนินการ หรือสนับสนุน งบประมาณ	การดำเนินการ ดังกล่าวเป็นไปตาม วัตถุประสงค์ ของโครงการ	อบต. เขากระปุก

ที่	โครงการ	วัตถุประสงค์	เป้าหมาย (ผลผลิตของโครงการ)	งบประมาณ					ตัวชี้วัด (KPI)	ผลลัพธ์ที่คาดว่าจะได้รับ	หน่วยงาน รับผิดชอบหลัก
				2566 (บาท)	2567 (บาท)	2568 (บาท)	2569 (บาท)	2570 (บาท)			
19	ติดตั้งเสาไฟฟ้าพร้อม ดวงโคมแสงสว่าง	1.สร้างความปลอดภัยในชีวิต และทรัพย์สินของประชาชน 2.เพื่อส่งเสริมเศรษฐกิจ และการท่องเที่ยวของ จังหวัดเพชรบุรี	- ช่วงที่ 1 บริเวณหมู่ที่ 1 บ้านหนองโรง สายทาง สท. อบจ. 10000 บ้านหนองโรง - บ้านยางชุม - ช่วงที่ 2 บริเวณหมู่ที่ 6 บ้านหนองเอื้อง ทางหลวงหมายเลข 3400 ดอนหนองเอื้อง - ทุ่งขาม - ช่วงที่ 3 บริเวณหมู่ที่ 12 บ้านโรงกลาง สายทาง พพ 1010 บ้านหนองโรง - บ้านทุ่งเค็ด จำนวน 120 ชุด (ถนน อบจ.เพชรบุรี, แยกทางหลวง, ทางหลวงชนบท)	6,000,000					จำนวนโครงการ ที่ได้ดำเนินการ หรือสนับสนุน งบประมาณ	การดำเนินการ ดังกล่าวเป็นไปตาม วัตถุประสงค์ ของโครงการ	อบต. เขากะปุก

ที่	โครงการ	วัตถุประสงค์	เป้าหมาย (ผลผลิตของโครงการ)	งบประมาณ					ตัวชี้วัด (KPI)	ผลลัพธ์ที่คาดว่าจะได้รับ	หน่วยงาน รับผิดชอบหลัก
				2566 (บาท)	2567 (บาท)	2568 (บาท)	2569 (บาท)	2570 (บาท)			
20	ติดตั้งเสาไฟฟ้าพร้อม ดวงโคมแสงสว่าง	1.สร้างความปลอดภัยในชีวิต และทรัพย์สินของประชาชน 2.เพื่อส่งเสริมเศรษฐกิจ และการท่องเที่ยวของ จังหวัดเพชรบุรี	เป้าหมาย (ผลผลิตของโครงการ) - ช่วงที่ 1 บริเวณหมู่ที่ 8 บ้านหุบเสลา สายทางหลวงหมายเลข 3313 ตอนเช้าอ่างแก้ว - วังแกม - ช่วงที่ 2 บริเวณหมู่ที่ 13 บ้านเขาก่างแก้ว สายทางหลวงหมายเลข 3416 ตอนโป่งแย้ - หุบเสลา - ช่วงที่ 3 บริเวณหมู่ที่ 14 บ้านหน้าหยด สายทางหลวงหมายเลข 3313 ตอนเช้าอ่างแก้ว - วังแกม จำนวน 120 ชุด (ถนนแขวงทางหลวง)	6,000,000					จำนวนโครงการ ที่ได้ดำเนินการ หรือสนับสนุน งบประมาณ	การดำเนินการ ดังกล่าวเป็นไปตาม วัตถุประสงค์ ของโครงการ	อบต. เขากระปุก
21	ติดตั้งเสาไฟฟ้าพร้อม ดวงโคมแสงสว่าง	1.สร้างความปลอดภัยในชีวิต และทรัพย์สินของประชาชน 2.เพื่อส่งเสริมเศรษฐกิจ และการท่องเที่ยวของ จังหวัดเพชรบุรี	บริเวณถนนสายบ้านห้วยเสือ - บ้านหนองกระทุ่ม เชื่อมต่อสายวังไคร้ - ฝั่งท่า หมู่ที่ 2, 3, 8, 4 ตำบลวังไคร้ อำเภอท่ายาง จังหวัดเพชรบุรี จำนวน 120 ชุด (ถนน อบต.วังไคร้)	6,000,000					จำนวนโครงการ ที่ได้ดำเนินการ หรือสนับสนุน งบประมาณ	การดำเนินการ ดังกล่าวเป็นไปตาม วัตถุประสงค์ ของโครงการ	อบต. วังไคร้
22	ติดตั้งเสาไฟฟ้าพร้อม ดวงโคมแสงสว่าง	1.สร้างความปลอดภัยในชีวิต และทรัพย์สินของประชาชน 2.เพื่อส่งเสริมเศรษฐกิจ และการท่องเที่ยวของ จังหวัดเพชรบุรี	บริเวณถนนสายบ้านแม่ประจันทร์ - บ้านหนองแก ตำบลวังไคร้ อำเภอท่ายาง จังหวัดเพชรบุรี จำนวน 160 ชุด (ถนน อบต.วังไคร้)	8,000,000					จำนวนโครงการ ที่ได้ดำเนินการ หรือสนับสนุน งบประมาณ	การดำเนินการ ดังกล่าวเป็นไปตาม วัตถุประสงค์ ของโครงการ	อบต. วังไคร้

ที่	โครงการ	วัตถุประสงค์	เป้าหมาย (ผลผลิตของโครงการ)	งบประมาณ					ตัวชี้วัด (KPI)	ผลลัพธ์ที่คาดว่าจะได้รับ	หน่วยงาน รับผิดชอบหลัก
				2566 (บาท)	2567 (บาท)	2568 (บาท)	2569 (บาท)	2570 (บาท)			
23	ติดตั้งเสาไฟฟ้าพร้อม ดวงโคมแสงสว่าง	1.สร้างความปลอดภัยในชีวิต และทรัพย์สินของประชาชน 2.เพื่อส่งเสริมเศรษฐกิจ และการท่องเที่ยวของ จังหวัดเพชรบุรี	บริเวณตั้งแต่ กม.ที่ 12.400 - กม.ที่ 14.000 หมู่ที่ 9 ตำบลลัดหลวง อำเภอท่ายาง จังหวัดเพชรบุรี จำนวน 40 ชุด (ถนน อบต.ลัดหลวง)	2,055,000					จำนวนโครงการ ที่ได้ดำเนินการ หรือสนับสนุน งบประมาณ	การดำเนินการ ดังกล่าวเป็นไปตาม วัตถุประสงค์ ของโครงการ	อบต. ลัดหลวง
24	ติดตั้งเสาไฟฟ้าพร้อม ดวงโคมแสงสว่าง	1.สร้างความปลอดภัยในชีวิต และทรัพย์สินของประชาชน 2.เพื่อส่งเสริมเศรษฐกิจ และการท่องเที่ยวของ จังหวัดเพชรบุรี	บริเวณชุมชนรวมใจพัฒนา 18 (ข้างศูนย์บริการกลางตรเพชรบุรี) ตำบลชะอำ อำเภอชะอำ จังหวัดเพชรบุรี จำนวน 120 ชุด (ถนนเทศบาลเมืองชะอำ)	6,100,000					จำนวนโครงการ ที่ได้ดำเนินการ หรือสนับสนุน งบประมาณ	การดำเนินการ ดังกล่าวเป็นไปตาม วัตถุประสงค์ ของโครงการ	เทศบาล เมืองชะอำ
25	ติดตั้งเสาไฟฟ้าพร้อม ดวงโคมแสงสว่าง	1.สร้างความปลอดภัยในชีวิต และทรัพย์สินของประชาชน 2.เพื่อส่งเสริมเศรษฐกิจ และการท่องเที่ยวของ จังหวัดเพชรบุรี	บริเวณถนนหนองโพธิ์เชื่อมหลังวัดใหม่ ชุมชนหนองคา ตำบลชะอำ อำเภอชะอำ จังหวัดเพชรบุรี จำนวน 77 ชุด (ถนนเทศบาลเมืองชะอำ)		3,754,000				จำนวนโครงการ ที่ได้ดำเนินการ หรือสนับสนุน งบประมาณ	การดำเนินการ ดังกล่าวเป็นไปตาม วัตถุประสงค์ ของโครงการ	เทศบาล เมืองชะอำ
26	ติดตั้งเสาไฟฟ้าพร้อม ดวงโคมแสงสว่าง	1.สร้างความปลอดภัยในชีวิต และทรัพย์สินของประชาชน 2.เพื่อส่งเสริมเศรษฐกิจ และการท่องเที่ยวของ จังหวัดเพชรบุรี	บริเวณถนนหนองตะกวดเชื่อมหนองเหียง ชุมชนหนองคา ตำบลชะอำ อำเภอชะอำ จังหวัดเพชรบุรี จำนวน 40 ชุด (ถนนเทศบาลเมืองชะอำ)			5,007,000			จำนวนโครงการ ที่ได้ดำเนินการ หรือสนับสนุน งบประมาณ	การดำเนินการ ดังกล่าวเป็นไปตาม วัตถุประสงค์ ของโครงการ	เทศบาล เมืองชะอำ

ที่	โครงการ	วัตถุประสงค์	เป้าหมาย (ผลผลิตของโครงการ)	งบประมาณ					ตัวชี้วัด (KPI)	ผลลัพธ์ที่คาดว่าจะได้รับ	หน่วยงาน รับผิดชอบหลัก
				2566 (บาท)	2567 (บาท)	2568 (บาท)	2569 (บาท)	2570 (บาท)			
27	ติดตั้งเสาไฟฟ้าพร้อม ดวงโคมแสงสว่าง	1.สร้างความปลอดภัยในชีวิต และทรัพย์สินของประชาชน 2.เพื่อส่งเสริมเศรษฐกิจ และการท่องเที่ยวของ จังหวัดเพชรบุรี	บริเวณถนน 25 ม. ชุมชนบ่อแชมด้านใต้ ตำบลชะอำ อำเภอชะอำ จังหวัดเพชรบุรี จำนวน 24 ชุด (ถนนเทศบาลเมืองชะอำ)	1,360,000					จำนวนโครงการ ที่ได้ดำเนินการ หรือสนับสนุน งบประมาณ	การดำเนินการ ดังกล่าวเป็นไปตาม วัตถุประสงค์ ของโครงการ	เทศบาล เมืองชะอำ
28	ติดตั้งเสาไฟฟ้าพร้อม ดวงโคมแสงสว่าง	1.สร้างความปลอดภัยในชีวิต และทรัพย์สินของประชาชน 2.เพื่อส่งเสริมเศรษฐกิจ และการท่องเที่ยวของ จังหวัดเพชรบุรี	บริเวณถนนต้นจิว ชุมชนบ่อแชมด้านเหนือ ตำบลชะอำ อำเภอชะอำ จังหวัดเพชรบุรี จำนวน 31 ชุด (ถนนเทศบาลเมืองชะอำ)	1,660,000					จำนวนโครงการ ที่ได้ดำเนินการ หรือสนับสนุน งบประมาณ	การดำเนินการ ดังกล่าวเป็นไปตาม วัตถุประสงค์ ของโครงการ	เทศบาล เมืองชะอำ
29	ติดตั้งเสาไฟฟ้าพร้อม ดวงโคมแสงสว่าง	1.สร้างความปลอดภัยในชีวิต และทรัพย์สินของประชาชน 2.เพื่อส่งเสริมเศรษฐกิจ และการท่องเที่ยวของ จังหวัดเพชรบุรี	- ช่วงที่ 1 บริเวณหมู่ที่ 5 บ้านปอไร่ - สามแยกข้างนิคมสหกรณ์ชะอำ หมู่ที่ 6 บ้านสถานีรถไฟ ตำบลหนองศาลา อำเภอชะอำ จังหวัดเพชรบุรี จำนวน 102 ชุด - ช่วงที่ 2 บริเวณถนนเพชรเกษม - บ้านท่า หมู่ที่ 1 ถึง หมู่ที่ 6 บ้านสถานีรถไฟ ตำบลหนองศาลา อำเภอชะอำ จังหวัดเพชรบุรี จำนวน 30 ชุด (ถนน อบต.หนองศาลา)	7,077,000					จำนวนโครงการ ที่ได้ดำเนินการ หรือสนับสนุน งบประมาณ	การดำเนินการ ดังกล่าวเป็นไปตาม วัตถุประสงค์ ของโครงการ	อบต. หนองศาลา

ที่	โครงการ	วัตถุประสงค์	เป้าหมาย (ผลผลิตของโครงการ)	งบประมาณ					ตัวชี้วัด (KPI)	ผลลัพธ์ที่คาดว่าจะได้รับ	หน่วยงาน รับผิดชอบหลัก
				2566 (บาท)	2567 (บาท)	2568 (บาท)	2569 (บาท)	2570 (บาท)			
30	ติดตั้งเสาไฟฟ้าพร้อม ดวงโคมแสงสว่าง	1.สร้างความปลอดภัยในชีวิต และทรัพย์สินของประชาชน 2.เพื่อส่งเสริมเศรษฐกิจ และการท่องเที่ยวของ จังหวัดเพชรบุรี	บริเวณหมู่ที่ 1 บ้านสามพระยา ตำบลสามพระยา อำเภอชะอำ จังหวัดเพชรบุรี เพื่อต่อเขตเทศบาล เมืองชะอำ ตำบลชะอำ อำเภอชะอำ จังหวัดเพชรบุรี จำนวน 80 ชุด (ถนน อบจ.เพชรบุรี)	4,110,000					จำนวนโครงการ ที่ได้ดำเนินการ หรือสนับสนุน งบประมาณ	การดำเนินการ ดังกล่าวเป็นไปตาม วัตถุประสงค์ ของโครงการ	อบต. สามพระยา
31	ติดตั้งเสาไฟฟ้าพร้อม ดวงโคมแสงสว่าง	1.สร้างความปลอดภัยในชีวิต และทรัพย์สินของประชาชน 2.เพื่อส่งเสริมเศรษฐกิจ และการท่องเที่ยวของ จังหวัดเพชรบุรี	บริเวณ หมู่ที่ 2 ตำบลสามพระยา อำเภอชะอำ จังหวัดเพชรบุรี จำนวน 58 ชุด (ถนน อบต.สามพระยา)	2,610,000					จำนวนโครงการ ที่ได้ดำเนินการ หรือสนับสนุน งบประมาณ	การดำเนินการ ดังกล่าวเป็นไปตาม วัตถุประสงค์ ของโครงการ	อบต. สามพระยา
32	ติดตั้งเสาไฟฟ้าพร้อม ดวงโคมแสงสว่าง	1.สร้างความปลอดภัยในชีวิต และทรัพย์สินของประชาชน 2.เพื่อส่งเสริมเศรษฐกิจ และการท่องเที่ยวของ จังหวัดเพชรบุรี	บริเวณหมู่ที่ 6 บ้านเนินหุ้ง เชื่อมหมู่ที่ 6 ตำบลหนองชุมพล และหมู่ที่ 6 ตำบลหนองชุมพลเหนือ อำเภอเขาย้อย จังหวัดเพชรบุรี จำนวน 86 ชุด (ถนน อบจ.เพชรบุรี)	4,400,000					จำนวนโครงการ ที่ได้ดำเนินการ หรือสนับสนุน งบประมาณ	การดำเนินการ ดังกล่าวเป็นไปตาม วัตถุประสงค์ ของโครงการ	อบต. หนองชุมพลเหนือ

ที่	โครงการ	วัตถุประสงค์	เป้าหมาย (ผลผลิตของโครงการ)	งบประมาณ					ตัวชี้วัด (KPI)	ผลลัพธ์ที่คาดว่าจะได้รับ	หน่วยงาน รับผิดชอบหลัก
				2566 (บาท)	2567 (บาท)	2568 (บาท)	2569 (บาท)	2570 (บาท)			
33	ติดตั้งเสาไฟฟ้าพร้อม ดวงโคมแสงสว่าง	1.สร้างความปลอดภัยในชีวิต และทรัพย์สินของประชาชน 2.เพื่อส่งเสริมเศรษฐกิจ และการท่องเที่ยวของ จังหวัดเพชรบุรี	บริเวณสามแยกทงเข้า บ้านหนองปลาไหลบน ถึงบริเวณสำนักสงฆ์ (วัดเก่า) หมู่ที่ 2 บ้านหนองปลาไหล ตำบลหนองปลาไหล อำเภอเขาชัย จังหวัดเพชรบุรี จำนวน 80 ชุด (ถนน อบต.หนองปลาไหล)	4,110,000					จำนวนโครงการ ที่ได้ดำเนินการ หรือสนับสนุน งบประมาณ	การดำเนินการ ดังกล่าวเป็นไปตาม วัตถุประสงค์ ของโครงการ	อบต. หนองปลาไหล
34	ติดตั้งเสาไฟฟ้าพร้อม ดวงโคมแสงสว่าง	1.สร้างความปลอดภัยในชีวิต และทรัพย์สินของประชาชน 2.เพื่อส่งเสริมเศรษฐกิจ และการท่องเที่ยวของ จังหวัดเพชรบุรี	บริเวณถนนสายสะพานสูง หมู่ที่ 2 บ้านหนองปลาไหล ถึงสุดเขตตำบลหนองปลาไหล เชื่อมต่อด้านบงจาก อำเภอเขาชัย จังหวัดเพชรบุรี จำนวน 80 ชุด (ถนนกรมชลประทาน)	4,110,000					จำนวนโครงการ ที่ได้ดำเนินการ หรือสนับสนุน งบประมาณ	การดำเนินการ ดังกล่าวเป็นไปตาม วัตถุประสงค์ ของโครงการ	อบต. หนองปลาไหล
35	ติดตั้งเสาไฟฟ้าพร้อม ดวงโคมแสงสว่าง	1.สร้างความปลอดภัยในชีวิต และทรัพย์สินของประชาชน 2.เพื่อส่งเสริมเศรษฐกิจ และการท่องเที่ยวของ จังหวัดเพชรบุรี	บริเวณถนนสายหนองประดู่ - บ้านหนองกระทุ่ม หมู่ที่ 3 - หมู่ที่ 4 ตำบลหนองชุมพลเหนือ อำเภอเขาชัย จังหวัดเพชรบุรี จำนวน 80 ชุด (ถนน อบต.หนองชุมพล)	4,110,000					จำนวนโครงการ ที่ได้ดำเนินการ หรือสนับสนุน งบประมาณ	การดำเนินการ ดังกล่าวเป็นไปตาม วัตถุประสงค์ ของโครงการ	อบต. หนองชุมพล

ที่	โครงการ	วัตถุประสงค์	เป้าหมาย (ผลผลิตของโครงการ)	งบประมาณ					ตัวชี้วัด (KPI)	ผลลัพธ์ที่คาดว่าจะได้รับ	หน่วยงาน รับผิดชอบหลัก
				2566 (บาท)	2567 (บาท)	2568 (บาท)	2569 (บาท)	2570 (บาท)			
36	ติดตั้งเสาไฟฟ้าพร้อม ดวงโคมแสงสว่าง	1.สร้างความปลอดภัยในชีวิต และทรัพย์สินของประชาชน 2.เพื่อส่งเสริมเศรษฐกิจ และการท่องเที่ยวของ จังหวัดเพชรบุรี	เป้าหมาย (ผลผลิตของโครงการ) - ส่วนที่ 1 บริเวณถนน สายบ้านหนองสะแก - แม่คะเมย หมู่ที่ 4 บ้านลำตะเคียน (ถนนทางหลวงชนบท) - ส่วนที่ 2 บริเวณถนน สายบ้านหนองสะแก - แม่คะเมย หมู่ที่ 9 บ้านน้ำกริ้ว (ถนนทางหลวงชนบท) - ส่วนที่ 3 บริเวณถนนสายบ้านต้นเกตุ - ถึงบ้านลำตะเคียน หมู่ที่ 7 บ้านหนองเกตุ (ถนน อบต.แม่กระเจา) - ส่วนที่ 4 บริเวณถนนทางหลวงสาย 3510 หมู่ที่ 12 บ้านเขาพระสาย ตำบลแม่กระเจา อำเภอแม่กระเจา จังหวัดเพชรบุรี จำนวน 160 ชุด (ถนน อบต.แม่กระเจา)	8,220,000					จำนวนโครงการ ที่ได้ดำเนินการ หรือสนับสนุน งบประมาณ	การดำเนินการ ดังกล่าวเป็นไปตาม วัตถุประสงค์ ของโครงการ	อบต. แม่กระเจา
37	ติดตั้งเสาไฟฟ้าพร้อม ดวงโคมแสงสว่าง	1.สร้างความปลอดภัยในชีวิต และทรัพย์สินของประชาชน 2.เพื่อส่งเสริมเศรษฐกิจ และการท่องเที่ยวของ จังหวัดเพชรบุรี	บริเวณหมู่ที่ 3 บ้านถ้ำเสือ ตำบลแม่กระเจา อำเภอแม่กระเจา จังหวัดเพชรบุรี จำนวน 180 ชุด (ถนนทางหลวงชนบท)	8,600,000					จำนวนโครงการ ที่ได้ดำเนินการ หรือสนับสนุน งบประมาณ	การดำเนินการ ดังกล่าวเป็นไปตาม วัตถุประสงค์ ของโครงการ	อบต. แม่กระเจา

ที่	โครงการ	วัตถุประสงค์	เป้าหมาย (ผลผลิตของโครงการ)	งบประมาณ					ตัวชี้วัด (KPI)	ผลลัพธ์ที่คาดว่าจะได้รับ	หน่วยงาน รับผิดชอบหลัก
				2566 (บาท)	2567 (บาท)	2568 (บาท)	2569 (บาท)	2570 (บาท)			
38	ติดตั้งเสาไฟฟ้าพร้อม ดวงโคมแสงสว่าง	1.สร้างความปลอดภัยในชีวิต และทรัพย์สินของประชาชน 2.เพื่อส่งเสริมเศรษฐกิจ และการท่องเที่ยวของ จังหวัดเพชรบุรี	บริเวณถนนสายเตี้ยในงาน - พุทธรัด หมู่ที่ 1 บ้านพุทธรัด ตำบลพุทธรัด อำเภอแก่งกระจาน จังหวัดเพชรบุรี จำนวน 80 ชุด (ถนน อบ.จ.เพชรบุรี)	4,110,000					จำนวนโครงการ ที่ได้ดำเนินการ หรือสนับสนุน งบประมาณ	การดำเนินการ ดังกล่าวเป็นไปตาม วัตถุประสงค์ ของโครงการ	อบต. พุทธรัด
39	ติดตั้งเสาไฟฟ้าพร้อม ดวงโคมแสงสว่าง	1.สร้างความปลอดภัยในชีวิต และทรัพย์สินของประชาชน 2.เพื่อส่งเสริมเศรษฐกิจ และการท่องเที่ยวของ จังหวัดเพชรบุรี	บริเวณถนนสายบ้านป่าตั้ง - สหกรณ์ห้วยสัตว์ใหญ่ หมู่ที่ 4 บ้านเสาห้า อำเภอแก่งกระจาน จังหวัดเพชรบุรี จำนวน 71 ชุด (ถนนทางหลวงชนบท)					3,454,100	จำนวนโครงการ ที่ได้ดำเนินการ หรือสนับสนุน งบประมาณ	การดำเนินการ ดังกล่าวเป็นไปตาม วัตถุประสงค์ ของโครงการ	อบต. ป่าตั้ง
40	ติดตั้งเสาไฟฟ้าพร้อม ดวงโคมแสงสว่าง	1.สร้างความปลอดภัยในชีวิต และทรัพย์สินของประชาชน 2.เพื่อส่งเสริมเศรษฐกิจ และการท่องเที่ยวของ จังหวัดเพชรบุรี	บริเวณถนนสายบ้านป่าตั้ง - วัดธรรมวิหัง หมู่ที่ 2 บ้านร่วมใจพัฒนา อำเภอแก่งกระจาน จังหวัดเพชรบุรี จำนวน 73 ชุด (ถนนทางหลวงชนบท)					3,060,400	จำนวนโครงการ ที่ได้ดำเนินการ หรือสนับสนุน งบประมาณ	การดำเนินการ ดังกล่าวเป็นไปตาม วัตถุประสงค์ ของโครงการ	อบต. ป่าตั้ง
41	ติดตั้งเสาไฟฟ้าพร้อม ดวงโคมแสงสว่าง	1.สร้างความปลอดภัยในชีวิต และทรัพย์สินของประชาชน 2.เพื่อส่งเสริมเศรษฐกิจ และการท่องเที่ยวของ จังหวัดเพชรบุรี	บริเวณถนนสายบ้านหนองสะแก ถึงบ้านแม่ตะเฒ (4009) หมู่ที่ 5 ตำบลวังจันทร์ อำเภอแก่งกระจาน จังหวัดเพชรบุรี จำนวน 80 ชุด (ถนนทางหลวงชนบท)	4,110,000					จำนวนโครงการ ที่ได้ดำเนินการ หรือสนับสนุน งบประมาณ	การดำเนินการ ดังกล่าวเป็นไปตาม วัตถุประสงค์ ของโครงการ	อบต. วังจันทร์

ที่	โครงการ	วัตถุประสงค์	เป้าหมาย (ผลผลิตของโครงการ)	งบประมาณ					ตัวชี้วัด (KPI)	ผลลัพธ์ที่คาดว่าจะได้รับ	หน่วยงาน รับผิดชอบหลัก
				2566 (บาท)	2567 (บาท)	2568 (บาท)	2569 (บาท)	2570 (บาท)			
42	ติดตั้งเสาไฟฟ้าพร้อม ดวงโคมแสงสว่าง	1.สร้างความปลอดภัยในชีวิต และทรัพย์สินของประชาชน 2.เพื่อส่งเสริมเศรษฐกิจ และการท่องเที่ยวของ จังหวัดเพชรบุรี	บริเวณถนนสายวัดเพชรสุพรรณ- บ้านเกาะแก้ว หมู่ที่ 1, 2, 5 ตำบลบางตะบูนออก อำเภอบ้านแหลม จังหวัดเพชรบุรี จำนวน 125 ชุด (ถนนเทศบาลตำบลบางตะบูน)	6,421,785					จำนวนโครงการ ที่ได้ดำเนินการ หรือสนับสนุน งบประมาณ	การดำเนินการ ดังกล่าวเป็นไปตาม วัตถุประสงค์ ของโครงการ	เทศบาล ตำบลบางตะบูน
43	ติดตั้งเสาไฟฟ้าพร้อม ดวงโคมแสงสว่าง	1.สร้างความปลอดภัยในชีวิต และทรัพย์สินของประชาชน 2.เพื่อส่งเสริมเศรษฐกิจ และการท่องเที่ยวของ จังหวัดเพชรบุรี	บริเวณถนนสายคลองชลประทาน (คลอง11) หมู่ที่ 5 ตำบลบ้านแหลม - หมู่ที่ 3 ตำบลบางครก อำเภอบ้านแหลม จังหวัดเพชรบุรี จำนวน 80 ชุด (ถนนกรมชลประทาน)	4,110,000					จำนวนโครงการ ที่ได้ดำเนินการ หรือสนับสนุน งบประมาณ	การดำเนินการ ดังกล่าวเป็นไปตาม วัตถุประสงค์ ของโครงการ	อบต. บ้านแหลม
44	ติดตั้งเสาไฟฟ้าพร้อม ดวงโคมแสงสว่าง	1.สร้างความปลอดภัยในชีวิต และทรัพย์สินของประชาชน 2.เพื่อส่งเสริมเศรษฐกิจ และการท่องเที่ยวของ จังหวัดเพชรบุรี	บริเวณสายบ้านสามแพรก หมู่ที่ 8 ตำบลบางตะบูน ถึงบ้านบางห่อ หมู่ที่ 11 บ้านชะครามเรียง ตำบลบางครก อำเภอบ้านแหลม จังหวัดเพชรบุรี จำนวน 162 ชุด (ถนน อบจ.เพชรบุรี)	4,161,375	4,161,375				จำนวนโครงการ ที่ได้ดำเนินการ หรือสนับสนุน งบประมาณ	การดำเนินการ ดังกล่าวเป็นไปตาม วัตถุประสงค์ ของโครงการ	อบต. บางตะบูน
45	ติดตั้งเสาไฟฟ้าพร้อม ดวงโคมแสงสว่าง	1.สร้างความปลอดภัยในชีวิต และทรัพย์สินของประชาชน 2.เพื่อส่งเสริมเศรษฐกิจ และการท่องเที่ยวของ จังหวัดเพชรบุรี	บริเวณสายคลองชลประทาน 1L หมู่ที่ 2 ตำบลท่าแร่ เชื่อมต่อตำบลบ้านแหลม อำเภอบ้านแหลม จังหวัดเพชรบุรี จำนวน 80 ชุด (ถนนกรมชลประทาน)	4,110,000					จำนวนโครงการ ที่ได้ดำเนินการ หรือสนับสนุน งบประมาณ	การดำเนินการ ดังกล่าวเป็นไปตาม วัตถุประสงค์ ของโครงการ	อบต. ท่าแร่

ที่	โครงการ	วัตถุประสงค์	เป้าหมาย (ผลผลิตของโครงการ)	งบประมาณ					ตัวชี้วัด (KPI)	ผลลัพธ์ที่คาดว่าจะได้รับ	หน่วยงาน รับผิดชอบหลัก
				2566 (บาท)	2567 (บาท)	2568 (บาท)	2569 (บาท)	2570 (บาท)			
46	ติดตั้งเสาไฟฟ้าพร้อม ดวงโคมแสงสว่าง	1.สร้างความปลอดภัยในชีวิต และทรัพย์สินของประชาชน 2.เพื่อส่งเสริมเศรษฐกิจ และการท่องเที่ยวของ จังหวัดเพชรบุรี	บริเวณถนนสายบางหอบ - บางสามแพรก หมู่ที่ 9 ตำบลบางครก อำเภอบ้านแหลม จังหวัดเพชรบุรี จำนวน 80 ชุด (ถนน อบจ.เพชรบุรี)	4,110,000					จำนวนโครงการ ที่ได้ดำเนินการ หรือสนับสนุน งบประมาณ	การดำเนินการ ดังกล่าวเป็นไปตาม วัตถุประสงค์ ของโครงการ	อบต. บางครก
47	ติดตั้งเสาไฟฟ้าพร้อม ดวงโคมแสงสว่าง	1.สร้างความปลอดภัยในชีวิต และทรัพย์สินของประชาชน 2.เพื่อส่งเสริมเศรษฐกิจ และการท่องเที่ยวของ จังหวัดเพชรบุรี	บริเวณหมู่ที่ 2 บ้านดงตากัด - หมู่ที่ 10 บ้านสระสีมู ตำบลหนองหญ้าปล้อง อำเภอหนองหญ้าปล้อง จังหวัดเพชรบุรี จำนวน 80 ชุด (อบต.หนองหญ้าปล้อง)	4,110,000					จำนวนโครงการ ที่ได้ดำเนินการ หรือสนับสนุน งบประมาณ	การดำเนินการ ดังกล่าวเป็นไปตาม วัตถุประสงค์ ของโครงการ	อบต. หนองหญ้าปล้อง
48	ติดตั้งเสาไฟฟ้าพร้อม ดวงโคมแสงสว่าง	1.สร้างความปลอดภัยในชีวิต และทรัพย์สินของประชาชน 2.เพื่อส่งเสริมเศรษฐกิจ และการท่องเที่ยวของ จังหวัดเพชรบุรี	บริเวณสายบ้านสามเรือน - บ้านพุ่มวง หมู่ที่ 4 ตำบลท่าตะคร้อ อำเภอหนองหญ้าปล้อง จังหวัดเพชรบุรี จำนวน 80 ชุด (ถนน อบต.ท่าตะคร้อ)	4,110,000					จำนวนโครงการ ที่ได้ดำเนินการ หรือสนับสนุน งบประมาณ	การดำเนินการ ดังกล่าวเป็นไปตาม วัตถุประสงค์ ของโครงการ	อบต. ท่าตะคร้อ
49	ติดตั้งเสาไฟฟ้าพร้อม ดวงโคมแสงสว่าง	1.สร้างความปลอดภัยในชีวิต และทรัพย์สินของประชาชน 2.เพื่อส่งเสริมเศรษฐกิจ และการท่องเที่ยวของ จังหวัดเพชรบุรี	บริเวณตำบลบางน้ำกลัดเหนือ - ตำบลบางน้ำกลัดใต้ บริเวณหมู่ที่ 1 และหมู่ที่ 4 ตำบลบางน้ำกลัดเหนือ อำเภอหนองหญ้าปล้อง จังหวัดเพชรบุรี จำนวน 80 ชุด (ถนน อบต.บางน้ำกลัดใต้)	4,110,000					จำนวนโครงการ ที่ได้ดำเนินการ หรือสนับสนุน งบประมาณ	การดำเนินการ ดังกล่าวเป็นไปตาม วัตถุประสงค์ ของโครงการ	อบต. บางน้ำกลัดใต้

**รายละเอียดโครงการพัฒนา
แผนพัฒนาท้องถิ่น (พ.ศ. 2566 - 2570)
สำหรับ โครงการที่เกินศักยภาพขององค์กรปกครองส่วนท้องถิ่น
องค์การบริหารส่วนจังหวัดเพชรบุรี**

- ก. ยุทธศาสตร์จังหวัดที่ 3 การบริหารจัดการทรัพยากรธรรมชาติ และสิ่งแวดล้อมอย่างสมดุลและยั่งยืน
- ข. ยุทธศาสตร์การพัฒนาขององค์กรปกครองส่วนท้องถิ่นในเขตจังหวัดเพชรบุรีที่ 5 ยุทธศาสตร์การพัฒนาด้านการบริหารจัดการ และการอนุรักษ์ทรัพยากรธรรมชาติและสิ่งแวดล้อม
5. ยุทธศาสตร์การพัฒนาด้านการบริหารจัดการ และการอนุรักษ์ทรัพยากรธรรมชาติและสิ่งแวดล้อม

3.2 แผนงานภาคเกษตร

ที่	โครงการ	วัตถุประสงค์	เป้าหมาย (ผลผลิตของโครงการ)	งบประมาณ					ตัวชี้วัด (KPI)	ผลลัพธ์ที่คาดว่าจะได้รับ	หน่วยงาน รับผิดชอบหลัก
				2566 (บาท)	2567 (บาท)	2568 (บาท)	2569 (บาท)	2570 (บาท)			
1	ก่อสร้างเชื่อมบึงกันตลิ่งชนิดเชื่อมต่อ	เพื่อแก้ไขและป้องกันปัญหากัดเซาะตลิ่งและการพังทลายของดิน	บริเวณสะพานวัดจันทราวาส ถึงคลองวัดเกาะ ตำบลท่าราบ อำเภอเมือง จังหวัดเพชรบุรี ขนาดยาว 168 เมตร	15,120,000					จำนวนโครงการที่ได้ดำเนินการหรือสนับสนุนงบประมาณ	การดำเนินการดังกล่าวเป็นไปตามวัตถุประสงค์ของโครงการ	เทศบาลเมืองเพชรบุรี
2	ก่อสร้างเชื่อมบึงกันตลิ่งชนิดเชื่อมต่อ	เพื่อแก้ไขและป้องกันปัญหากัดเซาะตลิ่งและการพังทลายของดิน	บริเวณสะพานวัดจันทราวาส ตำบลคลองกระแชง อำเภอเมือง จังหวัดเพชรบุรี ขนาดยาว 215 เมตร		19,350,000				จำนวนโครงการที่ได้ดำเนินการหรือสนับสนุนงบประมาณ	การดำเนินการดังกล่าวเป็นไปตามวัตถุประสงค์ของโครงการ	เทศบาลเมืองเพชรบุรี

ที่	โครงการ	วัตถุประสงค์	เป้าหมาย (ผลผลิตของโครงการ)	งบประมาณ					ตัวชี้วัด (KPI)	ผลลัพธ์ที่คาดว่าจะได้รับ	หน่วยงาน รับผิดชอบหลัก
				2566 (บาท)	2567 (บาท)	2568 (บาท)	2569 (บาท)	2570 (บาท)			
3	ก่อสร้างเขื่อนป้องกันตลิ่ง ชนิดเรียงหินยาแนว	เพื่อแก้ไขและป้องกันปัญหา กัดเซาะตลิ่งและการพังทลาย ของดิน	บริเวณหมู่ที่ 2 ตำบลต้นมะม่วง อำเภอเมือง จังหวัดชลบุรี ขนาดยาว 680 เมตร - ช่วงที่ 1 ยาว 350 เมตร - ช่วงที่ 2 ยาว 110 เมตร - ช่วงที่ 3 ยาว 110 เมตร - ช่วงที่ 4 ยาว 110 เมตร	12,250,000	3,850,000	3,850,000	3,850,000	3,850,000	จำนวนโครงการ ที่ได้ดำเนินการ หรือสนับสนุน งบประมาณ	การดำเนินการ ดังกล่าวเป็นไปตาม วัตถุประสงค์ ของโครงการ	อบต. ต้นมะม่วง
4	ก่อสร้างเขื่อนป้องกันตลิ่ง ชนิดเข็มดอก	เพื่อแก้ไขและป้องกันปัญหา กัดเซาะตลิ่งและการพังทลาย ของดิน	บริเวณหมู่ที่ 1 ตำบลหนองโสน อำเภอเมือง จังหวัดชลบุรี - ช่วงที่ 1 เริ่มจากประตูเปิด - เปิดน้ำ ยาว 50 เมตร - ช่วงที่ 2 ยาว 50 เมตร - ช่วงที่ 3 ยาว 50 เมตร - ช่วงที่ 4 ยาว 50 เมตร	4,500,000	4,500,000	4,500,000	4,500,000	4,500,000	จำนวนโครงการ ที่ได้ดำเนินการ หรือสนับสนุน งบประมาณ	การดำเนินการ ดังกล่าวเป็นไปตาม วัตถุประสงค์ ของโครงการ	อบต. หนองโสน
5	ก่อสร้างเขื่อนป้องกันตลิ่ง ชนิดเข็มดอก	เพื่อแก้ไขและป้องกันปัญหา กัดเซาะตลิ่งและการพังทลาย ของดิน	บริเวณหมู่ที่ 6 ตำบลหนองโสน อำเภอเมือง จังหวัดชลบุรี - ช่วงที่ 1 เริ่มจากสะพานวัดชมพูนุท ยาว 50 เมตร - ช่วงที่ 2 ยาว 50 เมตร - ช่วงที่ 3 ยาว 50 เมตร - ช่วงที่ 4 ยาว 50 เมตร - ช่วงที่ 5 ยาว 130 เมตร	4,500,000	4,500,000	4,500,000	4,500,000	11,700,000	จำนวนโครงการ ที่ได้ดำเนินการ หรือสนับสนุน งบประมาณ	การดำเนินการ ดังกล่าวเป็นไปตาม วัตถุประสงค์ ของโครงการ	อบต. หนองโสน

ที่	โครงการ	วัตถุประสงค์	เป้าหมาย (ผลผลิตของโครงการ)	งบประมาณ					ตัวชี้วัด (KPI)	ผลลัพธ์ที่คาดว่าจะได้รับ	หน่วยงาน รับผิดชอบหลัก
				2566 (บาท)	2567 (บาท)	2568 (บาท)	2569 (บาท)	2570 (บาท)			
6	ก่อสร้างเขื่อนป้องกันตลิ่ง ชนิดเรียงหินยาแนว	เพื่อแก้ไขและป้องกันปัญหา กัดเซาะตลิ่งและการพังทลาย ของดิน	บริเวณหมู่ที่ 1 ตำบลหนองโสน อำเภอเมือง จังหวัดเพชรบุรี - ช่วงที่ 1 แนวคลองเชื่อมประตูน้ำ ถึง บ้านนภายุทธมา ความยาว 250 เมตร - ช่วงที่ 2 แนวคลองเชื่อมประตูน้ำ ถึง บ้านนภายุทธมา ความยาว 250 เมตร	8,750,000	8,750,000	8,750,000			จำนวนโครงการ ที่ได้ดำเนินการ หรือสนับสนุน งบประมาณ	การดำเนินการ ดังกล่าวเป็นไปตาม วัตถุประสงค์ ของโครงการ	สอ.จ. อินเอย อำเภอ อู่ทอง
7	ก่อสร้างเขื่อนป้องกันตลิ่ง ชนิดเข้มตอก	เพื่อแก้ไขและป้องกันปัญหา กัดเซาะตลิ่งและการพังทลาย ของดิน	บริเวณหมู่ที่ 2 ตำบลสมอพลี อำเภอบ้านลาด จังหวัดเพชรบุรี ขนาดยาว 61 เมตร	5,490,000					จำนวนโครงการ ที่ได้ดำเนินการ หรือสนับสนุน งบประมาณ	การดำเนินการ ดังกล่าวเป็นไปตาม วัตถุประสงค์ ของโครงการ	อบต. สมอพลี
8	ก่อสร้างเขื่อนป้องกันตลิ่ง ชนิดเข้มตอก	เพื่อแก้ไขและป้องกันปัญหา กัดเซาะตลิ่งและการพังทลาย ของดิน	บริเวณประตูน้ำบ้านนายบัวลอย ถึง เขตตำบลต้นมะม่วง หมู่ที่ 2 ตำบลสมอพลี อำเภอบ้านลาด จังหวัดเพชรบุรี ขนาดยาว 83 เมตร	7,470,000					จำนวนโครงการ ที่ได้ดำเนินการ หรือสนับสนุน งบประมาณ	การดำเนินการ ดังกล่าวเป็นไปตาม วัตถุประสงค์ ของโครงการ	อบต. สมอพลี
9	ก่อสร้างเขื่อนป้องกันตลิ่ง ชนิดเข้มตอก	เพื่อแก้ไขและป้องกันปัญหา กัดเซาะตลิ่งและการพังทลาย ของดิน	บริเวณไรกอง ถึง ประตูน้ำนาย บัวลอย หมู่ที่ 2 ตำบลสมอพลี อำเภอบ้านลาด จังหวัดเพชรบุรี ขนาดยาว 59 เมตร	5,510,000					จำนวนโครงการ ที่ได้ดำเนินการ หรือสนับสนุน งบประมาณ	การดำเนินการ ดังกล่าวเป็นไปตาม วัตถุประสงค์ ของโครงการ	อบต. สมอพลี
10	ก่อสร้างเขื่อนป้องกันตลิ่ง ชนิดเข้มตอก	เพื่อแก้ไขและป้องกันปัญหา กัดเซาะตลิ่งและการพังทลาย ของดิน	บริเวณคลองโพธิ์กร หมู่ที่ 2 ตำบลท่งช้าง อำเภอบ้านลาด จังหวัดเพชรบุรี ขนาดยาว 110 เมตร	9,900,000					จำนวนโครงการ ที่ได้ดำเนินการ หรือสนับสนุน งบประมาณ	การดำเนินการ ดังกล่าวเป็นไปตาม วัตถุประสงค์ ของโครงการ	อบต. ท่งช้าง

ที่	โครงการ	วัตถุประสงค์	เป้าหมาย (ผลผลิตของโครงการ)	งบประมาณ					ตัวชี้วัด (KPI)	ผลลัพธ์ที่คาดว่าจะได้รับ	หน่วยงาน รับผิดชอบหลัก
				2566 (บาท)	2567 (บาท)	2568 (บาท)	2569 (บาท)	2570 (บาท)			
11	ก่อสร้างเขื่อนป้องกันตลิ่ง ชนิดเข็มตอก	เพื่อแก้ไขและป้องกันปัญหา กัดเซาะตลิ่งและการพังทลาย ของดิน	บริเวณคลองโพธิ์กร หมู่ที่ 2 ตำบลบ้านหาด อำเภอบ้านลาด จังหวัดเพชรบุรี ขนาดยาว 100 เมตร	9,000,000		9,000,000		10,800,000	จำนวนโครงการ ที่ได้ดำเนินการ หรือสนับสนุน งบประมาณ	การดำเนินการ ดังกล่าวเป็นไปตาม วัตถุประสงค์ ของโครงการ	อบต. บ้านหาด
12	ก่อสร้างเขื่อนป้องกันตลิ่ง ชนิดเข็มตอก	เพื่อแก้ไขและป้องกันปัญหา กัดเซาะตลิ่งและการพังทลาย ของดิน	บริเวณบ้านท่าไต้ หมู่ที่ 5 ตำบลยางหย่อง อำเภอท่ายาง จังหวัดเพชรบุรี ขนาดยาว 50 เมตร	4,500,000					จำนวนโครงการ ที่ได้ดำเนินการ หรือสนับสนุน งบประมาณ	การดำเนินการ ดังกล่าวเป็นไปตาม วัตถุประสงค์ ของโครงการ	อบต. ยางหย่อง
13	ตัดคลอง	เพื่อแก้ไขและป้องกันปัญหา กัดเซาะตลิ่งและการพังทลาย ของดิน	บริเวณหนองแก หมู่ที่ 4 ซ่งหล่มฝาย มข.2527 ถึง บล็อกข้ามคลองหนองแก ไปหนองกะสุ่ม ตำบลหนองชุมพลเหนือ อำเภอเขาย้อย จังหวัดเพชรบุรี ขนาดกว้าง 10 เมตร ลึก 3 เมตร ยาวเฉลี่ย 1,249 เมตร สูง 3 เมตร ก้นกว้าง 3 เมตร หนา 0.07 เมตร หรือรวมพื้นที่ได้ไม่น้อยกว่า 14,988 ตารางเมตร	4,859,000					จำนวนโครงการ ที่ได้ดำเนินการ หรือสนับสนุน งบประมาณ	การดำเนินการ ดังกล่าวเป็นไปตาม วัตถุประสงค์ ของโครงการ	อบต. หนองชุมพลเหนือ
14	ก่อสร้างเขื่อนป้องกันตลิ่ง ชนิดเข็มตอก	เพื่อแก้ไขและป้องกันปัญหา กัดเซาะตลิ่งและการพังทลาย ของดิน	บริเวณริมแม่น้ำแม่ประจันต์ หมู่ที่ 6 บ้านในคลอง ตำบลพุทธนครคีรี อำเภอแก่งกระจาน จังหวัดเพชรบุรี ขนาดยาว 70 เมตร	6,300,000					จำนวนโครงการ ที่ได้ดำเนินการ หรือสนับสนุน งบประมาณ	การดำเนินการ ดังกล่าวเป็นไปตาม วัตถุประสงค์ ของโครงการ	อบต. พุทธนครคีรี

ที่	โครงการ	วัตถุประสงค์	เป้าหมาย (ผลผลิตของโครงการ)	งบประมาณ					ตัวชี้วัด (KPI)	ผลลัพธ์ที่คาดว่าจะได้รับ	หน่วยงาน รับผิดชอบหลัก
				2566 (บาท)	2567 (บาท)	2568 (บาท)	2569 (บาท)	2570 (บาท)			
15	ก่อสร้างเชื่อมบึงกันตลิ่งชนิดเชื่อมตอก	เพื่อแก้ไขและป้องกันปัญหากัดเซาะตลิ่งและการพังทลายของดิน	บริเวณหน้าวัดดอนผิงแดด หมู่ที่ 6 ตำบลบางขุนไทร อำเภอบ้านแหลม จังหวัดเพชรบุรี ขนาดยาว 100 เมตร	9,000,000	9,000,000	9,000,000	9,000,000	9,000,000	จำนวนโครงการที่ได้ดำเนินการหรือสนับสนุนงบประมาณ	การดำเนินการดังกล่าวเป็นไปตามวัตถุประสงค์ของโครงการ	อบต. บางขุนไทร
16	ก่อสร้างเชื่อมบึงกันตลิ่งชนิดเชื่อมตอก	เพื่อแก้ไขและป้องกันปัญหากัดเซาะตลิ่งและการพังทลายของดิน	บริเวณตั้งแต่วัดบุญ - วัดใหม่สุทธาวาส หมู่ที่ 6 ตำบลท่าแร่ อำเภอบ้านแหลม จังหวัดเพชรบุรี ขนาดยาว 500 เมตร ก่อสร้างปีละ 100 เมตร	9,000,000	9,000,000	9,000,000	9,000,000	9,000,000	จำนวนโครงการที่ได้ดำเนินการหรือสนับสนุนงบประมาณ	การดำเนินการดังกล่าวเป็นไปตามวัตถุประสงค์ของโครงการ	อบต. ท่าแร่
17	ก่อสร้างเชื่อมบึงกันตลิ่งชนิดเชื่อมตอก	เพื่อแก้ไขและป้องกันปัญหากัดเซาะตลิ่งและการพังทลายของดิน	บริเวณสายบ้านไร่ฝัก หมู่ที่ 5 ตำบลท่าแร่ อำเภอบ้านแหลม จังหวัดเพชรบุรี ขนาดยาว 150 เมตร	4,500,000	4,500,000	4,500,000			จำนวนโครงการที่ได้ดำเนินการหรือสนับสนุนงบประมาณ	การดำเนินการดังกล่าวเป็นไปตามวัตถุประสงค์ของโครงการ	อบต. ท่าแร่
18	ก่อสร้างเชื่อมบึงกันตลิ่งชนิดเชื่อมตอก	เพื่อแก้ไขและป้องกันปัญหากัดเซาะตลิ่งและการพังทลายของดิน	บริเวณคลองท่าแร่ หมู่ที่ 4 - 3 ตำบลท่าแร่ อำเภอบ้านแหลม จังหวัดเพชรบุรี ขนาดยาว 430 เมตร ก่อสร้างปีละ 86 เมตร	7,740,000	7,740,000	7,740,000	7,740,000	7,740,000	จำนวนโครงการที่ได้ดำเนินการหรือสนับสนุนงบประมาณ	การดำเนินการดังกล่าวเป็นไปตามวัตถุประสงค์ของโครงการ	อบต. ท่าแร่
19	ก่อสร้างเชื่อมบึงกันตลิ่งชนิดเชื่อมตอก	เพื่อแก้ไขและป้องกันปัญหากัดเซาะตลิ่งและการพังทลายของดิน	บริเวณคลองท่าแร่ หมู่ที่ 2 - 3 ตำบลท่าแร่ อำเภอบ้านแหลม จังหวัดเพชรบุรี ขนาดยาว 400 เมตร	9,000,000	9,000,000	9,000,000	9,000,000	9,000,000	จำนวนโครงการที่ได้ดำเนินการหรือสนับสนุนงบประมาณ	การดำเนินการดังกล่าวเป็นไปตามวัตถุประสงค์ของโครงการ	อบต. ท่าแร่

ที่	โครงการ	วัตถุประสงค์	เป้าหมาย (ผลผลิตของโครงการ)	งบประมาณ					ตัวชี้วัด (KPI)	ผลลัพธ์ที่คาดว่าจะได้รับ	หน่วยงาน รับผิดชอบหลัก
				2566 (บาท)	2567 (บาท)	2568 (บาท)	2569 (บาท)	2570 (บาท)			
20	ก่อสร้างเชื่อมบึงกันตลิ่งชนิดเชื่อมต่อ	เพื่อแก้ไขและป้องกันปัญหากัดเซาะตลิ่งและการพังทลายของดิน	บริเวณหมู่ที่ 4 ตำบลบางครก อำเภอบ้านแหลม จังหวัดเพชรบุรี ขนาดยาว 400 เมตร	9,000,000	9,000,000	9,000,000	9,000,000		จำนวนโครงการที่ได้ดำเนินการหรือสนับสนุนงบประมาณ	การดำเนินการดังกล่าวเป็นไปตามวัตถุประสงค์ของโครงการ	อบต. บางครก
21	ก่อสร้างเชื่อมบึงกันตลิ่งชนิดเชื่อมต่อ	เพื่อแก้ไขและป้องกันปัญหากัดเซาะตลิ่งและการพังทลายของดิน	บริเวณห้วยแม่ประจันต์ หมู่ที่ 4 บ้านหนองหญ้าปล้อง – หมู่ที่ 11 บ้านห้วยสริก ตำบลหนองหญ้าปล้อง อำเภอหนองหญ้าปล้อง จังหวัดเพชรบุรี ขนาดยาว 1,000 เมตร ก่อสร้างปีละ 200 เมตร	18,000,000	18,000,000	18,000,000	18,000,000	18,000,000	จำนวนโครงการที่ได้ดำเนินการหรือสนับสนุนงบประมาณ	การดำเนินการดังกล่าวเป็นไปตามวัตถุประสงค์ของโครงการ	อบต. หนองหญ้าปล้อง

แบบ ผ. 03

บัญชีครุภัณฑ์

แผนพัฒนาท้องถิ่น (พ.ศ. 2566 - 2570)

องค์การบริหารส่วนจังหวัดเพชรบุรี

ที่	แผนงาน	หมวด	ประเภท	เป้าหมาย (ผลผลิตของครุภัณฑ์)	งบประมาณ					หน่วยงาน รับผิดชอบหลัก
					2566 (บาท)	2567 (บาท)	2568 (บาท)	2569 (บาท)	2570 (บาท)	
1	อุตสาหกรรมและการโยธา	งบลงทุน	ครุภัณฑ์การเกษตร	เป้าหมาย (ผลผลิตของครุภัณฑ์) จัดซื้อเครื่องสูบน้ำแบบหอยโข่ง เครื่องยนต์ดีเซล 4 จังหวะ ขนาดท่อส่งไม่น้อยกว่า 8 นิ้ว จำนวน 3 เครื่อง	1,980,000					อบจ.เพชรบุรี (กองช่าง)
2	แผนงานบริหารงานทั่วไป	งบลงทุน	ครุภัณฑ์กีฬา	จัดซื้อครุภัณฑ์กีฬา ประจำสนามกีฬา ศูนย์ออกกำลังกายใน อำเภอต่าง ๆ ขององค์การบริหารส่วนจังหวัดเพชรบุรี หรือ อำเภอต่าง ๆ ในจังหวัดเพชรบุรี เช่น อุปกรณ์ตีเทนนิส เครื่องเล่นสนามเด็กเล่น เครื่องออกกำลังกายกลางแจ้ง ฯลฯ	4,500,000	4,500,000	4,500,000	4,500,000	4,500,000	อบจ.เพชรบุรี (กองยุทธศาสตร์)

ส่วนที่ 4

การติดตามและประเมินผล

4.1 การติดตามและประเมินผลยุทธศาสตร์

ในการจัดทำแผนพัฒนาท้องถิ่น จะต้องมีการติดตามและประเมินผลยุทธศาสตร์ตามระเบียบกระทรวงมหาดไทยว่าด้วยการจัดทำแผนพัฒนาขององค์กรปกครองส่วนท้องถิ่น พ.ศ. 2548 และแก้ไขเพิ่มเติมถึง (ฉบับที่ 3) พ.ศ. 2561 และในการติดตามและประเมินผลยุทธศาสตร์นั้นดำเนินการประเมินคุณภาพของแผนยุทธศาสตร์การพัฒนาตามแนวทางการติดตามและประเมินผลยุทธศาสตร์เพื่อความสอดคล้อง แผนพัฒนาท้องถิ่นขององค์กรปกครองส่วนท้องถิ่น ที่องค์กรปกครองส่วนท้องถิ่นได้ดำเนินการตามแผนดำเนินงานว่าเป็นไปตามเป้าหมายการพัฒนาเพื่อความสอดคล้องแผนพัฒนาท้องถิ่น (พ.ศ. 2566 – 2570) ซึ่งสามารถนำไปสู่การบรรลุวิสัยทัศน์ที่องค์กรปกครองส่วนท้องถิ่นกำหนดหรือไม่ และโครงการพัฒนานั้นประสบความสำเร็จตามกรอบการประเมินในระดับใด

4.2 การติดตามและประเมินผลโครงการ

ในการจัดทำแผนพัฒนาท้องถิ่น จะต้องมีการติดตามและประเมินผลโครงการตามระเบียบกระทรวงมหาดไทยว่าด้วยการจัดทำแผนพัฒนาขององค์กรปกครองส่วนท้องถิ่น พ.ศ. 2548 และแก้ไขเพิ่มเติมถึง (ฉบับที่ 3) พ.ศ. 2561 และในการติดตามและประเมินผลโครงการพัฒนาที่องค์กรปกครองส่วนท้องถิ่นได้ดำเนินการตามแผนดำเนินงานว่าเป็นไปตามเป้าหมายการพัฒนาเพื่อความสอดคล้องแผนพัฒนาท้องถิ่น (พ.ศ. 2566 – 2570) ซึ่งสามารถนำไปสู่การบรรลุวิสัยทัศน์ที่องค์กรปกครองส่วนท้องถิ่นกำหนดหรือไม่ และโครงการพัฒนานั้นประสบความสำเร็จตามกรอบการประเมินการติดตามและประเมินผลโครงการในระดับใด

ตามข้อ 4.1 และ 4.2 เป็นการประเมินคุณภาพในการจัดทำแผนพัฒนาท้องถิ่น (พ.ศ. 2566 – 2570) ดำเนินการติดตามพร้อมกัน โดยคณะกรรมการติดตามและประเมินผลแผนพัฒนาองค์การบริหารส่วนจังหวัดเพชรบุรี ดำเนินการให้คะแนนตามเกณฑ์ที่กำหนดไว้ตามแบบประเมิน

ระยะเวลาในการดำเนินการให้แล้วเสร็จภายใน 60 วันนับแต่วันที่ประกาศใช้งบประมาณรายจ่ายประจำปีงบประมาณ

4.3 สรุปผลการพัฒนาท้องถิ่น จากแผนพัฒนาท้องถิ่น พ.ศ. 2561–2565

เป็นการติดตามผลการดำเนินการพัฒนาท้องถิ่นตามแผนพัฒนาท้องถิ่น (พ.ศ. 2561 – 2565) ในเชิงปริมาณและคุณภาพโดยอาศัยแบบประเมินที่กำหนดให้คณะกรรมการติดตามและประเมินผลแผนพัฒนาท้องถิ่น ดำเนินการให้คะแนนตามเกณฑ์ที่กำหนดไว้ มาเป็นแนวทางในการติดตามและประเมินผลการพัฒนาท้องถิ่นในภาพรวม ประกอบด้วย

(1) การประเมินตนเองในการจัดทำแผนพัฒนาท้องถิ่น ตามระเบียบกระทรวงมหาดไทยว่าด้วยการจัดทำแผนพัฒนาขององค์กรปกครองส่วนท้องถิ่น พ.ศ. 2548 และแก้ไขเพิ่มเติมถึง (ฉบับที่ 3) พ.ศ. 2561

(2) การติดตามผลการดำเนินงานขององค์การบริหารส่วนจังหวัดเพชรบุรี เป็นการติดตามความก้าวหน้าในการดำเนินงานตามแผนพัฒนาท้องถิ่น (พ.ศ. 2561 – 2565) ในการใช้งบประมาณตามแผนพัฒนาและเพื่อวัดประสิทธิภาพการนำแผนพัฒนาไปดำเนินการจริง

(3) การติดตามผลการดำเนินงานตามโครงการที่ได้รับเงินอุดหนุนเฉพาะกิจ ประจำปีงบประมาณ

(4) การติดตามและประเมินผลความพึงพอใจของประชาชนและผู้เกี่ยวข้อง ในการดำเนินการพัฒนาท้องถิ่นตามโครงการพัฒนาและยุทธศาสตร์การพัฒนาขององค์การบริหารส่วนจังหวัดเพชรบุรี

ระยะเวลาในการดำเนินการ กำหนดให้วงระยะเวลาในการดำเนินการติดตามและประเมินผลการดำเนินการพัฒนาท้องถิ่น ตามแผนพัฒนาท้องถิ่น (พ.ศ. 2561 – 2565) โดยคณะกรรมการติดตามและประเมินผลแผนพัฒนาองค์การบริหารส่วนจังหวัดเพชรบุรี จะได้สรุปรายงานผลและเสนอความเห็นซึ่งได้จากการติดตามและประเมินผลแผนพัฒนาประจำปีงบประมาณ เสนอต่อนายกองค์การบริหารส่วนจังหวัดเพชรบุรี เพื่อให้นายกองค์การบริหารส่วนจังหวัดเพชรบุรี เสนอต่อสภาองค์การบริหารส่วนจังหวัดเพชรบุรี และคณะกรรมการพัฒนาองค์การบริหารส่วนจังหวัดเพชรบุรี พร้อมทั้งประกาศผลการติดตามและประเมินผลแผนพัฒนาท้องถิ่นให้ประชาชนในท้องถิ่นทราบในที่เปิดเผยภายใน 15 วัน นับแต่วันรายงานผลและเสนอความเห็นดังกล่าว และต้องปิดประกาศไว้เป็นระยะเวลาไม่น้อยกว่า 30 วัน โดยอย่างน้อยปีละ 1 ครั้ง ภายในเดือนธันวาคมของทุกปี

กำหนดเครื่องมือที่ใช้ในการติดตามและประเมินผล เป็นแบบที่กำหนดให้คณะกรรมการติดตามและประเมินผลแผนพัฒนาท้องถิ่น ดำเนินการให้คะแนนตามเกณฑ์ที่กำหนดมีรายละเอียด ดังนี้

1. แบบที่ใช้ในการกำหนดแนวทางการพิจารณาการติดตามและประเมินผลยุทธศาสตร์เพื่อความสอดคล้องแผนพัฒนาท้องถิ่น
2. แบบที่ใช้ในการกำหนดแนวทางการพิจารณาการติดตามและประเมินผลโครงการเพื่อความสอดคล้องแผนพัฒนาท้องถิ่น
3. การวัดผลในเชิงปริมาณและเชิงคุณภาพ



ประกาศองค์การบริหารส่วนจังหวัดเพชรบุรี
เรื่อง การใช้แผนพัฒนาท้องถิ่น (พ.ศ. 2566-2570)
ขององค์การบริหารส่วนจังหวัดเพชรบุรี

ด้วยองค์การบริหารส่วนจังหวัดเพชรบุรี ได้จัดทำแผนพัฒนาท้องถิ่น (พ.ศ. 2566-2570) ขององค์การบริหารส่วนจังหวัดเพชรบุรี เพื่อเป็นหลักในการบริหารงานและแก้ไขปัญหาในการพัฒนาท้องถิ่นให้เกิดประโยชน์สุขต่อประชาชน โดยได้ดำเนินการจัดทำตามระเบียบกระทรวงมหาดไทยว่าด้วยการจัดทำแผนพัฒนาขององค์กรปกครองส่วนท้องถิ่น พ.ศ. 2548 และแก้ไขเพิ่มเติมถึง (ฉบับที่ 3) พ.ศ. 2561 รายละเอียดสามารถดูได้ที่ www.phetchaburipao.go.th

จึงประกาศให้ทราบโดยทั่วกัน

ประกาศ ณ วันที่ 26 พฤศจิกายน พ.ศ. 2564

(นายชัยยะ อังกินันท์)

นายกองค์การบริหารส่วนจังหวัดเพชรบุรี